БОЕВЫЕ ДИНАСТИИ КУБАНИ



80 ПОБЕДА!

БОЕВЫЕ ДИНАСТИИ КУБАНИ





БОЕВЫЕ ДИНАСТИИ КУБАНИ

АДМИНИСТРАЦИЯ КРАСНОДАРСКОГО КРАЯ

КРАСНОДАРСКАЯ КРАЕВАЯ ОБЩЕСТВЕННАЯ ОРГАНИЗАЦИЯ
«ВЕТЕРАНЫ КОМСОМОЛА КУБАНИ»

РЕГИОНАЛЬНАЯ ПОИСКОВО-ПРОСВЕТИТЕЛЬСКАЯ
ЭКСПЕДИЦИЯ ВЕТЕРАНОВ И МОЛОДЕЖИ

БОЕВЫЕ ДИНАСТИИ КУБАНИ

80-ЛЕТИЮ ВЕЛИКОЙ ПОБЕДЫ И ГОДУ ЗАЩИТНИКА ОТЕЧЕСТВА
ПОСВЯЩАЕТСЯ

ЭЛЕКТРОННЫЙ КАТАЛОГ

КРАСНОДАР, 2025

ББК 63.2+63.3(2)6-8
УДК 929.52«19/20»+94(470)«19/20»(092)
Б 75

ГРАНТЫ ГУБЕРНАТОРА КУБАНИ

Издание осуществлено Краснодарской краевой общественной организацией «Ветераны комсомола Кубани» в рамках проведения региональной поисково-просветительской экспедиции «Боевые династии Кубани», приуроченной к 80-летию Великой Победы и Году защитника Отечества, с использованием средств Гранта Губернатора Кубани.

Б 75 **БОЕВЫЕ ДИНАСТИИ КУБАНИ (Электронный каталог):** [к 80-летию Великой Победы и Году защитника Отечества] / Краснодар. краев. обществ. орг. «Ветераны комсомола Кубани» [под ред. Н. Г. Денисова]. – Краснодар : Диапазон-В, 2025. – 918 с.: фото (Поисково-просветительская экспедиция «Боевые династии Кубани»).

ISBN 978-5-91050-334-6

ББК 63.2+63.3(2)6-8
УДК 929.52«19/20»+94(470)«19/20»(092)

Впервые в России возникло новое направление военно-патриотического воспитания «Боевые династии Кубани» как реакция на военно-политический курс западных политиков по уничтожению нашего единого Отечества. Это движение открывает креативные ресурсы для освоения и привития молодежи родового победного духа своих предков, создавших великую Российскую империю и отстоявших Советский Союз! В условиях военного времени воспитание на победных традициях родового боевого древа становится стратегической общенародной и государственной задачей.

Результаты региональной поисково-просветительской экспедиции ветеранов и молодежи «Боевые династии Кубани» представлены в данном каталоге, адресованном всем образовательно-воспитательным и культурно-просветительским учреждениям, ветеранским и молодежным организациям, государственным и муниципальным органам.

В настоящее время боевое династическое движение набирает обороты на принципах «Без срока давности и завершения», преследует цели охвата всех семей Краснодарского края.

ISBN 978-5-91050-334-6

© ККОО «Ветераны комсомола Кубани», 2025
© ООО «Диапазон-В», оформление, 2025

Открытый электронный каталог «БОЕВЫЕ ДИНАСТИИ КУБАНИ»

(создан в рамках проекта «Региональная поисково-просветительская экспедиция ветеранов и молодежи «Боевые династии Кубани», поддержанного грантом Губернатора Кубани от 17.12.2024 № 24-3-3329)

Проект «Боевые династии Кубани» родился в стенах Общественной палаты Краснодарского края в преддверии 80-летия Великой Победы и Года защитника Отечества как системный общественный акт выхода на новый уровень готовности к защите Родины. Его появление было обусловлено непрерывным поиском новых патриотических резервов и ресурсов для духовной мобилизации людей, особенно молодежи, перед нарастающей опасностью для российской государственности и данного приграничного региона.

Инициатива автора проекта Н. Г. Денисова, доктора философских наук, профессора, члена Общественной палаты Краснодарского края, председателя краевой общественной организации «Ветераны комсомола Кубани», а также Положение об экспедиции были обсуждены и приняты 25.07.2024 на заседании актива палаты с участием представителей министерств образования и культуры, департаментов внутренней политики, по военным и казачьим вопросам, ветеранских, молодежных и казачьих организаций, патриотических центров, депутатского корпуса, органов местного самоуправления.

Старт этого нового креативного направления в режиме онлайн с участием общественного актива городов и районов был приурочен ко Дню кубанской семьи – 19 сентября 2024 года, а в декабре проект был поддержан губернатором Краснодарского края, что придало ему официальный статус и новые возможности для реализации.

Основная цель: выявление и установление семейных боевых династий – участников войн по пяти военным событиям (Первая мировая, Гражданская, Великая Отечественная войны, локальные войны и конфликты, в том числе в Донбассе с 2014 г. и СВО).

Уникальность и отличительная особенность проекта, не имеющего аналогов в других регионах, состоит в решении следующих актуальных задач:

– **во-первых**, проект актуализирует демографические уроки и способствует возрождению традиционных семейных ценностей России и Кубани в деле воспитания на идеях единства семьи и Победы, когда в условиях непрерывных войн исторического прошлого именно многодетные семьи обеспечивали безопасность Отечества устойчивым приростом преданных защитников своей малой и большой Родины;

– **во-вторых**, поисково-просветительская экспедиция ветеранов и молодежи по своей сути служит привитию подрастающему поколению родового победного кода, обладающего духовным оружием массового поражения врагов России, искусством которого в совершенстве владели наши предки. Эту духовную силу несет в себе девиз проекта: **«Сила победного кода – боевая традиция рода»**;

– **в-третьих**, он системный и масштабный, охватывающий все семьи Краснодарского края, открывает новый уровень патриотического воспитания и значительно расширяет масштабы «Бессмертного полка» на местном, региональном и общероссийском уровнях для выхода на патриотическую поверку к Дню Победы не с одним портретом, а со всей семейной галереей славных бойцов многонациональной и единой России;

– **в-четвертых**, создание открытого электронного каталога становится платформой для региональной образовательно-воспитательной и просветительской системы в деле укрепления в общественном сознании подрастающего поколения боевых семейных победных традиций в преемственной связи прошлого, настоящего и будущего.

Для решения этих задач исполнительным активом проекта во всех городах и районах края вовлекалась молодежь от 14 до 35 лет в части проведения поисково-исследовательской работы с помощью архивов, музеев, библиотек, об-

разовательных и культурно-просветительских учреждений, ветеранских и молодежных организаций, патриотических центров. В муниципальных образованиях проводились обучающие семинары и лекции, осуществлялась креативная деятельность с использованием современных технологий по закреплению исторических знаний об этом периоде, изучению биографий, поиску документов, устных и письменных источников о выявленных семейных боевых династиях, свидетельствующих об участии членов рода в военных событиях.

Организационную работу обеспечивали созданные краевой и муниципальные оргкомитеты по трем основным этапам:

1) поисковый муниципальный период в течение всего Года защитника Отечества (2025 г.);

2) героико-просветительские мероприятия по чествованию и популяризации выявленных боевых династий на местном уровне (весь период);

3) проведение шести зональных встреч поколений и итогового регионального Патриотического форума «Боевые династии Кубани – на страже Отечества!».

Всего в поисковом движении из числа исполнительского актива (школьники, студенты, работающая молодежь, ветераны) участвовали 1100 человек. Во всех муниципальных образованиях Краснодарского края состоялись встречи молодежи и ветеранов с наследниками династий по вопросам реализации проекта и перспективам дальнейшего развития поисково-просветительской деятельности на принципах «Без срока давности и завершения».

В краевой Оргкомитет экспедиции из муниципальных образований поступило в течение 2025 года свыше 1500 представителей родового боевого древа. Из них около 12% участников – 5 и 4 военных события (в/с), 31% – 3 в/с, более 57% – 2 в/с. В поисковой и просветительской работе было охвачено более 50 тыс. человек из числа ветеранов и молодежи региона.

На заседании президиума Совета Общественных палат Российской Федерации (21.08.2025) проект «Боевые династии Кубани» был одобрен и рекомендован к распространению по регионам страны.

По завершении гранта губернатора Краснодарского края состоялось награждение лучших организаторов проекта и наиболее родовитых боевых семейных династий. Среди них: оргкомитеты городов Анапы, Геленджика, Новороссийска и районов Апшеронского, Калининского, Темрюкского, Тимашевского, Староминского и других муниципальных образований. Были отмечены многочисленные династии в Выселковском районе: Артюшенко Е. В. – 4 военных события (в/с), 21 участник (уч), Богуславская Е. И./Одарюк В. В. – 5 в/с, 17 уч, Лаврова О. В. – 4 в/с, 32 уч, Панасенко В. И. – 5 в/с, 22 уч, в Калининском районе: Самуйлова Г. В. – 5 в/с, 15 уч, в Староминском районе: Балакший Ю. Е., Балакший Е. Е. – 5 в/с, 72 уч, в Тихорецком районе: Барановский Д. С. – 4 в/с, 17 уч.

Учитывая всекубанскую масштабность и социально-патриотическую значимость боевого династического движения, являющегося по сути общенародным и общегосударственным делом, краевым Оргкомитетом принято решение о его продолжении в условиях военного времени и дальнейшем развитии на принципах без срока давности и завершения. Соответствующие рекомендации направлены в администрацию и Законодательное Собрание Краснодарского края, министерства образования, культуры, департаменты внутренней политики, по военным и казачьим вопросам, ветеранские, молодежные и казачьи организации, патриотические центры, органы местного самоуправления.

Таким образом, в электронный каталог могут входить новые выявленные династии по всем военно-историческим событиям Отечества, а также пополняться дополнительной информацией уже размещенные данные о родовом боевом древе.

Н. Г. ДЕНИСОВ,
грантодержатель, доктор философских наук, профессор,
член Общественной палаты Краснодарского края,
председатель ККОО «Ветераны комсомола Кубани»,
заслуженный деятель науки Кубани

Р. Н. ДЕРЖИРУЧЕНКО,
руководитель регионального проекта «Боевые династии Кубани»

В. П. ГРОМОВ,
председатель экспертного совета краевого Оргкомитета экспедиции,
войсковой атаман Кубанского казачьего войска (1990–2008 гг.),
кандидат исторических наук, профессор Кубанского госуниверситета

МУНИЦИПАЛЬНОЕ ОБРАЗОВАНИЕ

АБИНСКИЙ РАЙОН

РЕСПОНДЕНТ: Астраханбиев Игорь Юрьевич



Стуканов Николай Парфирович (прадед), родился в 1922 году в ст-це Эриванской Абинского района Кубано-Черноморской области (ныне Краснодарского края).

Участник Великой Отечественной войны 1941–1945 гг.

В Красную Армию призван в мае 1940 года Абинским РВК.

В/звание: красноармеец.

В/часть: 357 обс 22 ск, ЭГ 1405.

В военных действиях участвовал с 22 июня 1941 по май 1945 года. В период уличных боев, несмотря на сильный обстрел противника, обеспечивал бесперебойную связь.

Награжден: орденом Отечественной войны 2-й ст. (25.05.1945), двумя орденами Красной Звезды (16.09.1944, 14.05.1945), медалями «За оборону Кавказа (08.06.1945), «За победу над Германией в Великой Отечественной войне 1941–1945 гг.» (1946), юбилейным орденом Отечественной войны 1-й ст. (06.11.1985).

Умер 24.08.1990. Похоронен в ст-це Эриванской.

https://pamyat-naroda.ru/heroes/person-hero50733086/

Астраханбиев Игорь Юрьевич (респондент, правнук Стуканова Николая Парфировича), родился 29.10.1989 в ст-це Эриванской Абинского района Краснодарского края.

Участник СВО.

Служил по контракту с сентября 2022 по июль 2023 года.

В/звание: рядовой.

В/должность: стрелок.

Служил в Луганском подразделении РОН.

Награжден медалями «За отвагу» (20.04.2023), «За взятие Бахмута ЧВК Вагнер», «Черный крест Вагнера».

Ветеран боевых действий (28.03.2024).

РЕСПОНДЕНТ: Беспоясова Елена Владимировна

Беспоясов Иван Леонтьевич (дед по отцовской линии), родился в 1909 году в с. Божедаровка Павлоградского района Омской области.

Участник Великой Отечественной войны 1941–1945 гг.

Проживал с семьей в г. Ейске Краснодарского края.

На фронт призван 05.11.1941 Ейским ГВК и 01.08.1942 Куйбышевским ОВК г. Омска. На фронте с 30.01.1942.

В/звание: мл. сержант, ст. сержант.

В/должность: телефонист роты связи.

В/часть: 1234-й стрелковый полк 370-й стрелковой дивизии, отдельный автотранспортный батальон 25-й самоходно-артиллерийской бригады 1-го Белорусского фронта, 353-й запасной стрелковый полк, 129-й запасной стрелковый полк 26-й запасной стрелковой дивизии, 103-й запасной стрелковый полк 37-й запасной стрелковой дивизии, 5-я гвардейская мотострелковая бригада.

Награжден: орденом Красной Звезды (25.02.1945), медалью «За отвагу» (25.02.1945), юбилейным орденом Отечественной войны 2-й ст. (06.11.1985).

https://pamyat-naroda.ru/heroes/person-hero29289986/

Беспоясов Олег Андреевич (сын, правнук Беспоясова Ивана Леонтьевича), родился 14.06.1998 в г. Абинске Краснодарского края.



И. Л. Беспоясов

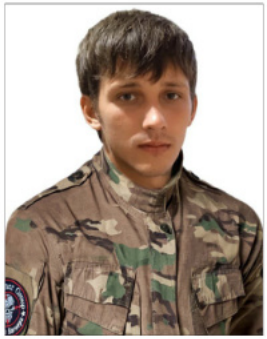

О. А. Беспоясов

Проживал и работал в пос. (пгт) Ахтырском Абинского района Краснодарского края.

Участник СВО.

Олег Андреевич 09.2022 заключил контракт и направился в зону проведения специальной военной операции.

22 октября 2022 года **погиб** при выполнении боевого задания.

Награжден: медалью «За отвагу» (14.12.2022), «Черным крестом Вагнера» (посмертно).

РЕСПОНДЕНТ: Бондаренко Татьяна Николаевна

Попович Николай Михайлович (отец), родился в 1937 году в г. Бельцы Молдавской ССР.

Участник локальных войн и конфликтов.



Принимал участие в боевых действиях на территории Арабской Республики Египет.

В/звание: прапорщик медслужбы.

В 1971 году был советником медицинской службы в Арабской Республике Египет.

Документально не подтверждено. Записано со слов респондента.

Бондаренко Геннадий Владимирович (муж), родился 22.08.1964 в г. Крымске Краснодарского края.

Участник войны в Афганистане 1979–1989 гг.

В/звание: капитан.

Окончил Коломенское высшее артиллерийское командное училище в 1985 году. Сразу после окончания был направлен в Афганистан, корректировщиком огня. Во время выполнения одной из задач взвод попал в окружение, почти все погибли, осталось четыре человека, и Г.В. Бондаренко вызвал огонь на себя.

Награжден: орденом Красной Звезды (20.06.1988), медалью «Воину-интернационалисту от благодарного афганского народа» (05.12.1988), Грамотой Президиума Верховного Совета СССР и нагрудным знаком «Воину-интернационалисту».

Бондаренко Татьяна Николаевна (в девичестве Попович), родилась 29.04.1967 в г. Бельцы Молдавской ССР.

Участница войны в Афганистане 1979–1989 гг.

Выросла в семье военного медика. Окончила Бельцкое медицинское училище.

В/звание: ст. сержант медицинской службы.

С 1986 года – участница боевых действий в Афганистане, работала в полевом госпитале мотострелковой бригады. По распределению была направлена в инфекционный госпиталь особо опасных инфекций.

В «горячей точке», под свистящими пулями Татьяна и повстречала своего будущего супруга, Геннадия Бондаренко.

Награждена: медалями «За заслуги в военной медицине», «Воину-интернационалисту от благодарного афганского народа» (30.12.1988), Грамотой Президиума Верховного Совета СССР и нагрудным знаком «Воину-интернационалисту», медалями «За исполнение служебного долга за пределами Отечества» (15.02.2012), «Ветеран боевых действий» (12.02.2013), юбилейными наградами.

Бондаренко Илья Геннадьевич (сын), родился 21.12.1996 в г. Крымске Краснодарского края.

Участник СВО.

Принимает участие в боевых действиях с 2022 года по настоящий момент, служит по контракту.

Награжден: медалями «За отвагу», «За храбрость» 2-й ст., Жукова, «За воинскую доблесть» (20.10.2023), знаком «10-я отдельная бригада спецназа ГРУ» (16.05.2023).

РЕСПОНДЕНТ: Воловикова Алевтина Николаевна

Аливанцев Семен Дмитриевич (дед), год/место рождения неизвестны.

Участник Первой мировой войны 1914–1918 гг.



До революции был адъютантом.

Награжден Георгиевским крестом.

Участник Гражданской войны 1918–1922 гг.

Первая конная армия Семена Буденного.

Документально не подтверждено. Записано со слов респондента.

Аливанцев Борис Семенович (дядя по материнской линии), родился 04.08.1923 в дер. Аксентьево Можайского района Московской области. До призыва проживал в дер. Большое Янгильдино

Чебоксарского района Чувашской АССР (ныне Чебоксарского муниципального округа Чувашской Республики).

Участник Великой Отечественной войны 1941–1945 гг.

На фронт призван 12 июня 1942 года Чебоксарским РВК.

В/звание: ефрейтор.

В/часть: 47-й гв. отдельный минометный дивизион 39-й армии 3-го Белорусского фронта, Калининский и Западный фронты.

Награжден: орденом Славы 3-й ст. (06.08.1946), медалью «За победу над Германией в Великой Отечественной войне 1941–1945 гг.» (09.05.1945).

Демобилизован 17.10.1944 по ранению из ЭГ 3864.

https://pamyat-naroda.ru/heroes/podvig-nagrada_kartoteka1103377887/

РЕСПОНДЕНТ: Галкина Ольга Александровна

Кривега Филипп Иосифович (дед), родился в 1901 году в с. Жеребец (ныне с. Таврическое) Днепропетровской области, Украина.

Участник Великой Отечественной войны 1941–1945 гг.

На фронт призван в августе 1941 года Карасукским РВК Алтайского края.

В/звание: старшина.

В/должность: начальник караула КПЗ.

В/часть: 1262-й стрелковый полк, 306-я стрелковая дивизия, 34-я армия, 126-я стрелковая дивизия, ОКР «Смерш».

Награжден: медалями «За отвагу» (16.06.1943), «За победу над Германией в Великой Отечественной войне 1941–1945 гг.» (09.05.1945).

«...Являясь бессменным начальником караула КПЗ Отдела контрразведки Смерш» 306 с.д., тов. **Кривега** *показал образец бдительности, самоотверженности и преданности Родине при выполнении задачи по охране государственных преступников. При выполнении оперативных заданий смел, решителен и инициативен, требователен к себе и подчиненным. Сам дисциплинирован и исполнителен, вполне достоин правительств награды – медали "За отвагу"».*

https://pamyat-naroda.ru/heroes/person-hero4925659/

Касьян Максим Павлович (дед), родился 14.08.1914 в с. Броварки Гадячского района Полтавской области, Украина.

Участник Великой Отечественной войны 1941–1945 гг.

На фронт призван 18.08.1941 Беговатским РВК Ташкентской области Узбекской ССР.

В/звание: мл. лейтенант, мл. лейтенант админ. службы, гв. младший лейтенант.

В/часть: 88-й гвардейский стрелковый полк 33-й гвардейской стрелковой дивизии, 120-й стрелковый полк 69-й стрелковой дивизии, 12-й отдельный полк резерва офицерского состава Калининского фронта, 1-го Прибалтийского фронта, 476-й стрелковый полк 320-й стрелковой дивизии (II ф), 84-й гвардейский стрелковый полк 33-й гвардейской стрелковой дивизии, 11-й гвардейский стрелковый корпус.

Награжден: орденом Отечественной войны 2-й ст. (31.05.1945), медалями «За отвагу» (16.06.1943), «За оборону Кавказа» (01.05.1944), «За победу над Германией в Великой Отечественной войне 1941–1945 гг.» (27.08.1945), «За взятие Кёнигсберга» (09.06.1945).

https://pamyat-naroda.ru/heroes/kld-card_uchet_officer10343604/

Галкин Станислав Викторович (сын), родился 22.08.1984 в г. Беговат (с 1964 г. – г. Бекабад) Ташкентской области Узбекской ССР.

Участник локальных войн и конфликтов.

В 2008 году принимал участие в военном конфликте на границе с Грузией.

Участник СВО с 2022 года.

Награжден: медалью ордена «За заслуги перед Отечеством» 1-й и 2-й ст., знаком отличия ордена Святого Георгия – Георгиевским крестом 4-й ст. (со слов респондента), медалями Жукова, «За боевые отличия».

РЕСПОНДЕНТ: Гонцова Алла Андреевна



Васюхно Андрей Михайлович (отец), родился в 1916 году в ст-це Калужской Кубанской области (ныне станица Северского района Краснодарского края).

Участник Великой Отечественной войны 1941–1945 гг.

На фронт призван в 1941 году.

В/звание: сержант, ст. сержант, старшина.

В/часть: 1345-й стрелковый полк 399-й стрелковой дивизии (II ф), 42-й стрелковый корпус.

Награжден: орденами Отечественной войны 2-й ст. (19.09.1944), Красной Звезды (27.02.1945), Славы 3-й ст. (23.07.1944), медалью «За боевые заслуги» (30.07.1943).

Домой вернулся в 1945-м.

Умер в 1959 году.

https://pamyat-naroda.ru/heroes/person-hero74586924/

https://pamyat-naroda.ru/heroes/booklet/?index=person&type=hero&id=74586924 -фото!

Васюхно Петр Михайлович (дядя), родился в 1921 году в ст-це Калужской Кубанской области (Северский район Краснодарского края).

Участник Великой Отечественной войны 1941–1945 гг.

В/специальность: танкист.

Вернулся с фронта с ранением.

Умер в 1982 году.

Документально не подтверждено. Записано со слов респондента.

Акулов Леонтий (свёкор, дед Акулова Анатолия Александровича).

Участник Великой Отечественной войны 1941–1945 гг.

Погиб в 1944 году.

Документально не подтверждено. Записано со слов респондента.

Акулов Анатолий Александрович (сын, внук Васюхно Андрея Михайловича и Акулова Леонтия), родился 25.12.1966 в ст-це Холмской Абинского района Краснодарского края.

Участник СВО.

Принимает участие в боевых действиях с августа 2024 года по настоящее время.

Заключил контракт с МО РФ.

Мулявин Александр Андреевич (племянник), родился 23.07.1979 в г. Мегион Тюменской области (ныне Ханты-Мансийского автономного округа).

Участник СВО.



А. А. Мулявин

Награжден медалями «За отвагу» (27.04.2023), «За взятие Соледара».

Погиб 02.05.2022.

Ветеран боевых действий (документ оформлен на мать).

Александр Андреевич воевал за свободу и независимость Луганской Народной Республики.

Пал смертью храбрых на поле боя, проявив мужество и отвагу.

РЕСПОНДЕНТ: Горбачева Ирина Николаевна

Горбачев Григорий Терентьевич (дед по линии мужа), родился в 1913 (1918) году в с. Сидоровка Завьяловского района Алтайского края.

Участник Великой Отечественной войны 1941–1945 гг.



На фронт призван 22.08.1941 Маргеланским РВК Ферганской области Узбекской ССР.

В/звание: старший лейтенант.

В/должность: командир роты ПТР.

В/часть: 32-я стрелковая бригада, 1277-й стрелковый полк 389-й стрелковой дивизии.

Воевал с июля по август 1942 года на Калининском фронте, с января по февраль 1943 года – на Северо-Западном фронте.

Окончил службу 30.01.1944.

Награжден орденом Красной Звезды (06.11.1947).

Умер 15.08.1977. Похоронен в с. Селиверстово Волчихинского района Алтайского края.

Из наградного листа: *«Тов. Горбачев, будучи командиром роты противотанковых ружей, 19 января 1943 года, находясь в обороне с. Ольгино, получил приказ отбить атаку противника и удержать ранее занятый огневой рубеж. На подразделение тов. Горбачева шло 7 танков противника, из коих 4 танка были подбиты огнем противотанковых ружей его роты, остальные три танка повернули назад. Танковая атака была отбита, а пехота противника продолжала наступать. В этом бою командир стрелковой роты выбыл из строя, командование стрелковой ротой тов. Горбачев принял на себя и продолжил*

вести бой с пехотой противника до подхода ее на расстояние 100–50 метров, и в этот момент он берет инициативу на себя, подает команду "Встать, за мной вперед!" и тут же был тяжело ранен в правую ногу, впоследствии нога была ампутирована. Ныне инвалид 2-й группы.

Достоин правительственной награды ордена Красной Звезды».

https://pamyat-naroda.ru/heroes/person-hero85106577/

Горбачев Александр Олегович (сын, правнук Горбачева Григория Терентьевича), родился в 1994 году в ст-це Эриванской Абинского района Краснодарского края.

Участник СВО.

Александр Олегович заключил контракт в апреле 2022 года, служит по настоящее время.

В/звание: лейтенант ВС РФ.

Служит на запорожском направлении.

Награжден: медалями Суворова (14.02.2023), «Участнику специальной военной операции» (12.12.2023).

Горбачев Владимир Олегович (сын, правнук Горбачева Григория Терентьевича), родился в 1995 году в Краснодарском крае, ст-ца Эриванская, Абинский район.

Участник СВО.

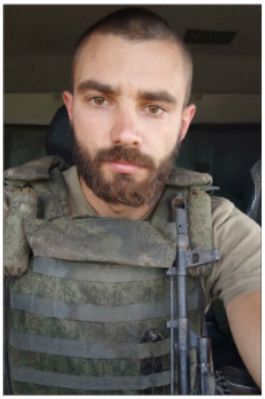

Владимир Олегович в марте 2022 года заключил контракт с МО РФ.

В/звание: гв. рядовой.

В/должность: водитель расчета гаубичного артиллерийского дивизиона в/ч 12676.

Героически **погиб** 22.09.2022 при исполнении воинского долга в с. Новоалександровка Херсонской области.

Награжден: орденом Мужества (24.10.2022, посмертно), медалью Суворова (10.09.2022).

РЕСПОНДЕНТ: Громова Светлана Александровна

Громов Федор Дмитриевич (дед мужа), родился в 1901 году в Саратовской области, Ртищевский район.

Участник Великой Отечественной войны 1941–1945 гг.

На фронт призван 23.08.1941 Ртищевским РВК.

В/звание: мл. сержант, ст. сержант, слесарь ПАРЕМа.

В/часть: походная обозно-ремонтная мастерская 316 4-й Ударной армии Ленинградского фронта, 1158 сп 352 сд, ЭГ 1790.

Награжден орденом Красной Звезды (09.06.1945).

Из наградного листа, орден Красной Звезды: *«Младшего сержанта Громова Федора Дмитриевича, слесаря ремонтной мастерской № 316 4 УдА*

Младший сержант Громов на фронтах Отечественной войны с 1941 года в составе 1158 СП 360 СД, где был тяжело ранен в боях за Родину под г. Волоколамск (справка госпиталя № 1790 от 17 марта 1942 г.).

После излечения был зачислен в штат ПОРЕМа № 316 на должность слесаря-лудильщика. Товарищ Громов хороший и добросовестный работник. Как хороший мастер и организатор товарищ Громов назначен начальником слесарного и лудильного цеха. Под его руководством и непосредственным участием цехом было изготовлено свыше 1000 шт. новых термосов, десятки кухонь, а также отремонтировано сотни кухонь и термосов. Товарищ Громов является рационализатором производства. При его участии за период Отечественной войны мастерской было выпущено ряд новых образцов кухонь, кухонь-термосов и других изделий, показанных на выставке Первого Прибалтийского фронта, а также на выставке изобретателей и рационализаторов 4 Ударной Армии.

За проявленную инициативу в работе и изобретательстве достоин правительственной награды ордена "Красной Звезды"».

https://pamyat-naroda.ru/heroes/person-hero126209650/

https://pamyat-naroda.ru/heroes/podvig-chelovek_nagrazhdenie44133666/

Громов Николай Федорович (отец мужа, сын Федора Дмитриевича), родился в 1924 году в Саратовской области, Ртищевский район.

Участник Великой Отечественной войны 1941–1945 гг.

На фронт призван 08.08.1942 Покровским ВК Покровского районо Саратовской области.

В/звание: гв. красноармеец, рядовой.

В/должность: телефонист.

В/часть: 772-й отдельный батальон связи, 7-й гв. механизированный корпус, 147-й гв. отдельный батальон связи 7-го гв. механизированного корпуса.

Николай Федорович пропал без вести/погиб 22.04.1945 в районе г. Вайсенберг, земля Саксония, Германия.

Награжден: орденом Славы 3-й ст. (06.04.1945), медалью «За отвагу» (19.08.1943).

Из наградного листа, медаль «За отвагу»: *В боях за Родину на Орловском направлении товарищ Громов Н. Ф., работая телефонистом, проявил себя одним из лучших телефонистов. При быстром перемещении КП, быстро ориентируясь в обстановке, под сильным артиллерийским и минометным огнем противника, тов. Громов Н. Ф. всегда первым наводил телефонную линию. При наводке телефонной линии всегда, как правило, работал бегом, не считаясь с усталостью, погодой и опасностью. Имущество связи у тов. Громова всегда в исправном состоянии.*

Смелость, решительность и непримиримость к врагам родины дала возможность товарищу Громову Н. Ф. обеспечить бесперебойную связь».

https://pamyat-naroda.ru/heroes/person-hero80954955/

https://pamyat-naroda.ru/heroes/person-hero107179868/

https://pamyat-naroda.ru/heroes/podvig-chelovek_nagrazhdenie22415597/

Громов Николай Александрович (сын, внук Николая Федоровича, правнук Федора Дмитриевича), родился 22.05.1990 в Киргизской ССР.

Участник СВО.

Заключил контракт с МО РФ в марте 2022 года.

В настоящее время принимает участие в боевых действиях в зоне проведения специальной военной операции.

Награжден: орденом Мужества, медалями «За отвагу», «За храбрость» 2-й ст., «За защиту Крыма», «За возвращение Крыма».

Документально не подтверждено, записано со слов респондента.

Громов Юрий Александрович (сын, внук Николая Федоровича, правнук Федора Дмитриевича), родился 23.07.1999 в Киргизской ССР.

Участник СВО.

Заключил контракт с МО РФ в 2022 году.

В/часть: 51532, Молькино, бригада спецназначения ГУ (разведка).

В настоящее время принимает участие в боевых действиях в зоне проведения специальной военной операции.

Награжден: орденом Мужества, медалью «За боевые отличия».

Документально не подтверждено, записано со слов респондента.

РЕСПОНДЕНТ: Гузь Галина Ивановна

Михайлюта Иван Иванович (отец), родился в 1910 году в с. Варнавинском Абинского района Краснодарского края.

Участник Советско-финляндской войны 1939–1940 гг.

Участник Великой Отечественной войны 1941–1945 гг.

На фронт призван 22.05.1942 Абинским РВК.

В/звание: краснофлотец.

В/часть: 202-й отдельный батальон связи.



Служил в морской пехоте, участвовал в боях за город Севастополь.

Был тяжело ранен, попал в плен. Когда эшелон с пленными шел в Германию, ему и еще одному русскому солдату удалось бежать. По возвращении к своим Иван Иванович был отправлен обратно на фронт.

В районе с. Санбек Ростовской области был снова тяжело ранен, ему раздробило руку, попал в госпиталь в ст-це Мингрельской.

В 1944 году его комиссовали.

Награжден: юбилейным орденом Отечественной войны 2-й ст., юбилейными медалями.

https://pamyat-naroda.ru/heroes/kld-card_vmf3181525/

Гузь Петр Максимович (отец мужа), родился в 1921 году в дер. Русановка Дробышевского района Омской области.

Участник Великой Отечественной войны 1941–1945 гг.

На фронт призван Черлакским РВК Омской области.

В/звание: красноармеец, рядовой.

В/должность: замполитрука, разведчик.

В/часть: 385-й гаубичный артиллерийский полк, 385-й бомбардировочный авиационный полк, Калининский фронт.

29.11.1942 в бою был тяжело ранен. Ему чудом удалось выжить благодаря тому, что его смогли вытащить с поля боя и доставить в госпиталь (ЭГ 986, ЭГ 1890, ЭГ 3829). В то время, когда Петр Максимович восстанавливался в госпитале, его матери и невесте пришла похоронка.

Вернувшись домой, он написал письмо своей невесте Елене в Ростов-на-Дону. Как оказалось, Елена уже вышла замуж и родила ребенка, но, когда узнала, что Петр Максимович жив, взяла ребенка и поехала к нему.

Награжден: орденом Славы 3-й ст. (06.11.1947), медалью «За победу над Германией в Великой Отечественной войне 1941–1945 гг.».

Из наградного листа: *«Разведчик 385 гвардейского артиллерийского полка Гузь, участвуя в боях с немецко-фашистскими захватчиками на Калининском фронте, с 10.41 по 11.42 привел двух немецких солдат в штаб своей части и уничтожил пулеметный расчет. В боях за город Великие Луки был тяжело ранен при выполнении боевого задания 29 ноября 1942 года в правую ногу с повреждением бедра. Инвалид войны III группы.*



За активное участие в боях с немецко-фашистскими захватчиками и проявленное при этом мужество и отвагу достоин награждения правительственной наградой орденом "Красная Звезда"».

https://pamyat-naroda.ru/heroes/person-hero123464226/

Гузь Михаил Максимович (дядя по линии мужа, брат Петра Максимовича), родился в 1925 году в дер. Русановка Дробышевского района Омской области.

Участник Великой Отечественной войны 1941–1945 гг.

На фронт призван в декабре 1944 года Черлакским РВК Черлакского района Омской области.

Ушел на войну и пропал без вести, о нем до сих пор ничего не известно. Мать, Гузь Татьяна Никифоровна, получила похоронку.

По сообщению товарищей, погиб в 1944 году, из документов – в марте 1945 года.

https://pamyat-naroda.ru/heroes/memorial-chelovek_dopolnitelnoe_donesenie67136527/

Гузь Тимофей Максимович (дядя по линии мужа, брат Петра и Михаила Максимовича), родился 12.12.1916 в с. Павлоградка Павлоградского района Омской области.

Участник Великой Отечественной войны 1941–1945 гг.

В/звание: рядовой, старший сержант.

В/часть: 497-й стрелковый полк 135-й стрелковой дивизии (I ф.), санитарный поезд 41 (с 17.01.1942).

Награжден юбилейным орденом Отечественной войны 2-й ст. (06.04.1985).

Умер в 1986 году.

https://pamyat-naroda.ru/heroes/sm-person_rvk1094407204/

Хадживолов Иван Сафронович (дядя по материнской линии), родился в 1916 году в с. Варнавинском Абинского района Краснодарского края.

Участник Великой Отечественной войны 1941–1945 гг.



На фронт призван в 1941 году Абинским РВК.

В/звание: красноармеец, рядовой, стрелок.

В/часть: 106-я стрелковая дивизия.

Пропал без вести 17.05.1942 в районе села Андреевка Александровского района Сталинской области (ныне Волновахский р-н, ДНР).

https://pamyat-naroda.ru/heroes/memorial-chelovek_dopolnitelnoe_donesenie57808114/

Гузь Максим Валерьевич (сын, внук Михайлюты Ивана Ивановича и Гузя Петра Максимовича), родился 30.05.1981 в г. Абинске Краснодарского края.

Участник СВО.

Мобилизован 25.09.2022.

В/часть: 74814, 205-я бригада.

В/должность: наводчик пулемета «Корд», пос. Снигиревка Николаевской области.

В январе 2023 года назначен замкомвзвода.

В мае 2023 года при минометном обстреле был тяжело ранен.

В 2024 году получил звание лейтенанта, назначен на должность командира взвода БПЛА.

В 2024 году – в/ч 11094, 359-й полк. Командир взвода БПЛА, г. Каховка – по настоящее время.

Награжден: медалями «За отвагу» (01.04.2024), «За боевые отличия» (30.08.2023), «Участнику специальной военной операции» (23.08.2023).

РЕСПОНДЕНТ: Гуща Юлия Валерьевна

Гуща Ефим Андреевич (дед мужа), родился в 1913 году в ст-це Новодмитриевской (по документам, в ст-це Калужской) Кубанской области (Северский район Краснодарского края).

Участник Великой Отечественной войны 1941–1945 гг.

На фронт призван 22.06.1941 Тахтамукайским РВК ААО Краснодарского края.

В/звание: красноармеец, гв. красноармеец.

В/специальность: сапер.

В/часть: 39-я инженерно-саперная бригада, 12-й гв. отдельный инженерно-саперный батальон, 38-я армия, 50-я инженерно-саперная бригада.

Воевал на «Малой земле», г. Новороссийск.

Награжден: медалями «За отвагу» (13.01.1945), «За оборону Кавказа» (28.04.1945), юбилейным орденом Отечественной войны 2-й ст. (06.11.1985).

Умер в 1995 году.

https://pamyat-naroda.ru/heroes/person-hero20912427/

Гуща Богдан Анатольевич (муж), родился 29.05.1985 в ст-це Новодмитриевской Северского района Краснодарского края.

Участник СВО.

Принимает участие в боевых действиях с марта 2024 года по настоящее время.

В/звание: рядовой.

В/специальность: токарь.

В/часть: 34586, танковый полк, пгт Ивановка (ЛНР).

Заключил контракт с МО РФ.

Документально не подтверждено. Записано со слов респондента.

РЕСПОНДЕНТ: Денисенко Людмила Алексеевна



Величко Василий Авксентьевич (прадед по отцовской линии), родился 07.03.1898 в с. Большая Орловка Мартыновского района Ростовской области.

Участник Великой Отечественной войны 1941–1945 гг.

На фронт призван 19.10.1941 Мартыновским РВК.

В/звание: красноармеец, рядовой.

В/должность: связист, повозочный.

В/часть: 1015-я отдельная кабельно-шестовая рота 28-й армии, 197-й армейский запасной стрелковый полк, 12-я гвардейская Донская казачья дивизия, 47-й стрелковый полк 15-й стрелковой дивизии 18-го стрелкового корпуса 65-й армии, 1-й Белорусский фронт.

Награжден: двумя медалями «За отвагу» (26.08.1943, 19.06.1945), медалью «За боевые заслуги» (03.08.1944).

Погиб 29.04.1945. Похоронен: Германия, Бранденбургская провинция, военное кладбище, мог. №15.

Из наградного листа: *«В военных действиях участвовал с февраля 1943 года. Связист, находясь на линии фронта, проявил себя отважным бойцом, обеспечивая бесперебойную связь. Повреждения связи устранял быстро. Свою работу выполнял точно и аккуратно».*

https://pamyat-naroda.ru/heroes/memorial-chelovek_vpp22897103/

Семенцов Петр Александрович (дед по линии отца), родился в 1917 году в ст-це Задоно-Кагальницкой Романовского (ныне Семикаракорский) района Ростовской области.

Участник Великой Отечественной войны 1941–1945 гг.

На фронт призван 16.10.1941 Мартыновским РВК Мартыновского района Ростовской области.

В/звание: красноармеец.

Пропал без вести 11 ноября 1943 года.

https://pamyatnaroda.ru/heroes/memorialchelovek_dopolnitelnoe_donesenie60508195/

Кулаков Родион Данилович (дедушка мужа), родился 08.04.1904 в г. Балаково Саратовской области (с. Савенково Арсеньевского района Тульской обл.).

Участник Великой Отечественной войны 1941–1945 гг.

На фронт призван в феврале 1942 года Ленинским РВК г. Баку Азербайджанской ССР.

В/звание: старший лейтенант.

В/должность: командир взвода.

В/часть: 9-я стрелковая бригада, 9-й отдельный стрелковый батальон Управления контрразведки «Смерш» Воронежского и 1-го Украинского фронтов.

Награжден: медалями «За отвагу» (06.08.1946), «За оборону Кавказа», «За победу над Германией в Великой Отечественной войне 1941–1945 гг.» (09.05.1945).

Из наградного листа к медали «За отвагу»: *«Тов. Кулаков Р.Д., будучи командиром стрелкового взвода 44 армии 11 корпус 9 ОСБ Северо-Кавказский фронт. При наступлении на город Малый-Малховек 7 октября 1942 г. командир стрелковой роты, во время боя, вышел из строя. Тов. Кулаков сразу взял на себя командование ротой и занял своим подразделением 4 квартала, но несмотря на сильные атаки противника, рубежи были выдержаны и атаки противника были отбиты с большими потерями противника».*

https://pamyat-naroda.ru/heroes/kld-card_uchet_officer7283427/

Денисенко Алексей Владимирович (сын, правнук Величко Василия Авксентьевича), родился 04.08.1992 в г. Абинске Краснодарского края.

Участник СВО.

Мобилизован в сентябре 2022 года.

В/звание: рядовой.

В/часть: 150-я гв. мотострелковая дивизия, 381-й гв. артиллерийский полк.

Награжден: медалями Жукова (16.01.2025), «Участнику специальной военной операции» (10.08.2024), «За освобождение Марьинки» (ДНР) (18.03.2025).

Ветеран боевых действий.

РЕСПОНДЕНТ: Десятова Галина Григорьевна

Кириченко Архип Ильич (дед по отцовской линии), родился в 1901 году в Краснодарском крае, Абинский район, Холмский с/с, хут. Краснооктябрьский.

Участник Великой Отечественно войны 1941–1945 гг.

На фронт призван в сентябре 1941 года Абинским РВК.

В/звание: красноармеец, рядовой.

Награжден: орденом Отечественной войны 2-й ст. (08.06.1945), медалью «За победу над Германией в Великой Отечественной войне 1941–1945 гг.» (09.05.1945).

https://pamyat-naroda.ru/heroes/isp-chelovek_spisok10251053/

Кириченко Григорий Архипович (отец, сын Архипа Ильича), родился в 1927 году в пос. Крыловка Карасукского района Новосибирской области.

Участник Великой Отечественно войны 1941–1945 гг.

На фронт призван в ноябре 1944 года.

В/звание: гв. рядовой, старшина.

В/должность: снайпер.

В/часть: 2121, погранвойска МВД-КГБ.

Награжден: орденом Красной Звезды, медалями «За победу над Германией в Великой Отечественной войне 1941–1945 гг.», «За взятие Будапешта» («За взятие Вены»), юбилейным орденом Отечественной войны 2-й ст., знаком «Гвардия».

Документально не подтверждено. Записано со слов респондента.

Голованов Руслан Алексеевич (сын, внук Кириченко Григория Архиповича, правнук Кириченко Архипа Ильича), родился 09.12.1981 в пос. Новоалександровское (ныне мкр г. Южно-Сахалинска) Сахалинской области.

Участник СВО.

Призван в сентябре 2022 года в рамках частичной мобилизации.

В/часть: 24390, хут. Чкалова, Мясниковский район Ростовской области.

В настоящее время числится без вести пропавшим.

Награжден: медалями Суворова (16.01.2025), «Участнику специальной военной операции» (10.08.2024), Почетной грамотой МО РФ.

Ветеран боевых действий.

РЕСПОНДЕНТ: Калюжная Надежда Владимировна

Коновалов Иван Миронович (дед), родился в 1909 году в пос. Гуево Суджанского района Курской губернии (ныне области).

Участник Великой Отечественной войны 1941–1945 гг.

На фронт призван 22.02.1943 Суджанским РВК.

В/звание: мл. сержант, старшина.

В/часть: 737 сп, 206 сд (II ф).

Награжден: орденом Красной Звезды (15.09.1944), медалями «За отвагу», «За боевые заслуги» (26.05.1944), «За победу над Германией в Великой Отечественной войне 1941–1945 гг.» (09.05.1945), «За взятие Будапешта» (13.02.1945), «Ветеран труда», знаком «Гвардия».

Умер 17.11.1983.

https://pamyat-naroda.ru/heroes/person-hero80912978/



«Младший сержант Коновалов И. М. обеспечил боеприпасами подразделения 2-го батальона во время прорыва обороны противника в районе с. Тотоесчий (Румыния) 20.08.1944 г. Находился в первых рядах вместе с пехотой. Одним из первых ворвался в траншеи противника. При этом уничтожил: пулеметную точку с расчетом, захватил в плен 4-х солдат противника. Достоин правительственной награды – орден "Красная Звезда"».

Чуприна Владимир Владимирович (брат, внук Коновалова Ивана Мироновича), родился 07.04.1991 в ст-це Мингрельской Абинского района Краснодарского края.

Участник СВО с 2022 года.

ВУС: водитель.

В 2023 году по окончании срочного контракта вернулся домой.

Награжден: орденом Мужества (04.02.2023), медалью ордена «За заслуги перед Отечеством» 2-й ст. с мечами (21.06.2023), медалью «За взятие Бахмута» (2023 г.).

РЕСПОНДЕНТ: Коваленко Людмила Юрьевна

Федичкин Сергей Никитович (дед), родился в 1900 году в ст-це Ярославской Мостовского района Краснодарского края.

Участник Великой Отечественной войны 1941–1945 гг.

На фронт призван в 1941 году.

В 1943 году был ранен, вернулся домой в 1946 году.

Умер в 1988 году в г. Абинске Краснодарского края.

Документально не подтверждено. Записано со слов респондента.

Грошев Яков Яковлевич (дед), родился в 1902 году в г. Астрахани.

Участник Великой Отечественной войны 1941–1945 гг.

Так как он служил в КГБ, то вся информация о нем засекречена, о подвигах ничего не известно.

Всю жизнь был военным, на фронте находился с первых дней войны. Получил ранение, потерял ногу, после остался на фронте политруком. Далее было осложнение по здоровью, комиссовали. Вернувшись домой, начались проблемы со зрением, работал юристом в г. Астрахани на военном заводе.

Умер в 1953 году от полученных на фронте ранений.

Записано со слов респондента.



Грошев Яков Яковлевич (сидит в центре)

Грошева Елена Сергеевна (мать), родилась 13.08.1923 в ст-це Ярославской Мостовского района Краснодарского края.

Участница Великой Отечественной войны 1941–1945 гг.

В 1943 году Елена Сергеевна была студенткой, техникум, в котором она училась, эвакуировал людей, и когда эшелон был в пути, его разбомбила немецко-фашистская армия. Елена Сергеевна и ее однокурсница помогали эвакуировать раненых из горящего эшелона, а после эваку-

ации девочки остались работать в госпитале. При очередной бомбежке Елена Сергеевна и ее однокурсница лежали на земле, Елена Сергеевна решила немного приподняться, чтобы осмотреться, в этот момент осколок, летевший в их сторону, косвенно задел Елену Сергеевну (остался шрам на груди), а ее подругу, лежавшую рядом, убил.

В начале 1945 года, когда комиссовали ее отца, Сергея Никитовича, вместе с ним уехала в пос. Нефтегорск Апшеронского района Краснодарского края.

Записано со слов респондента.

Коваленко Олег Михайлович (сын, правнук Федичкина Сергея Никитовича и Грошева Якова Яковлевича, внук Грошевой Елены Сергеевны), родился 09.05.1978 в Кабардино-Балкарии.

Участник локальных войн и конфликтов.

Принимал участие в КТО в Северо-Кавказском регионе, в Чеченской Республике, 1994–1996 гг.

Призван в 1996 году.

В/должность: ст. связист.

Для налаживания связи Олега Михайловича в составе группы отправили в горы, на границу между Дагестаном и Чечней. Вся группа пропала без вести.

В апреле 1996 года родители нашли Олега Михайловича в госпитале г. Новочеркасска Ростовской области.

После выздоровления Олег Михайлович переехал в г. Абинск Краснодарского края.

Документально не подтверждено. Записано со слов респондента.

Коваленко Дмитрий Олегович (внук, сын Коваленко Олега Михайловича), родился 06.09.2002 в г. Абинске Краснодарского края.

Участник СВО.

В 2023 году Дмитрий Олегович самостоятельно собрал гуманитарную помощь для участников специальной военной операции, загрузил в свое автотранспортное средство и направился в зону проведения специальной военной операции для передачи груза.

Позже сообщил близким, что подписал контракт с Министерством обороны РФ.

Принимает участие в боевых действиях по настоящее время.

Документально не подтверждено. Записано со слов респондента.

РЕСПОНДЕНТ: Кравченко Петр Вячеславович

Степанченко Василий Иванович (Степанович) (дед), родился в 1920 году в Краснодарском крае, хут. Голубовский (упразднён.) Крымского района.

Участник Великой Отечественной войны 1941–1945 гг.

На фронт призван в 1941 году из ст-цы Абинской Краснодарского края.

Ушел на фронт и пропал без вести.

Записано со слов респондента.

Кравченко Евгений Петрович (сын, внук Степанченко Василия), родился 28.04.1981 в г. Абинске Краснодарского края.

Участник СВО.

В 2024 году заключил контракт с МО РФ.

В/звание: мл. сержант.

В/часть: №91706, 102-й полк, 2-й батальон, 151-я мотострелковая бригада.

Погиб при исполнении воинского долга в 2024 году.

Документально не подтверждено. Записано со слов респондента.

РЕСПОНДЕНТ: Крохмаль Ольга Владимировна

Стежко (Сарнавская) Александра Порфирьевна (бабушка мужа), родилась в 1921 году в ст-це Эриванской Абинского района Краснодарского края.

Участница Великой Отечественной войны 1941–1945 гг.

На фронт призвана в мае 1942 года Геленджикским РВК Краснодарского края.

В/звание: красноармеец, рядовой.

В/должность: официантка.

В/часть: 20-й десантно-стрелковый корпус Северо-Кавказского фронта.

Награждена: медалью «За боевые заслуги» (12.05.1943), юбилейным орденом Отечественной войны 2-й ст. (06.11.1985).

Из наградного документа Стежко Александры Порфирьевны: «*8 февраля 1943 г. в момент высадки десанта на Малую землю показала образец своей работы, точно и аккуратно выполняла возложенные на нее обязанности. Под сильным ураганным огнем противника систематически аккуратно обеспечивала командный состав, не уходила с боевого участка во время налета авиа-*



А. П. Сарнавская

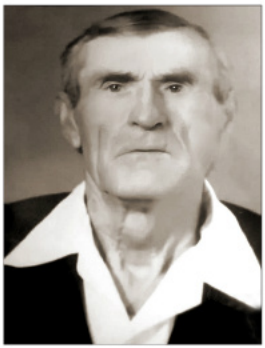

П. В. Сарнавский

ции противника. Любит свое дело, предана делу… Ленина – Сталина, достойна правительственной награды – медали "За боевые заслуги"».

Умерла 17.09.2002 в ст-це Эриванской.

https://pamyat-naroda.ru/heroes/podvig-chelovek_nagrazhdenie26669360/

https://pamyat-naroda.ru/heroes/podvig-chelovek_yubileinaya_kartoteka1519709290/

Сарнавский Павел Васильевич (дед мужа), родился в 1913 году в с. Лысые Горы Геленджикского района Краснодарского края.

Участник Великой Отечественной войны 1941–1945 гг.

На фронт призван Геленджикским РВК.

В/звание: красноармеец, рядовой.

Награжден юбилейным орденом Отечественной войны 2-й ст. (06.04.1985).

Умер 14.03.1995 в ст-це Эриванской Абинского района Краснодарского края.

https://pamyat-naroda.ru/heroes/person-hero50967970/

Крохмаль Сергей Васильевич (муж, внук Стежко (Сарнавской) А. П. и Сарнавского П. В.), родился в 1979 году в ст-це Эриванской Абинского района Краснодарского края.

Участник СВО.

Мобилизован с сентября 2022 года.

В/звание: рядовой.

В/должность: слесарь-монтажник технического отделения взвода обеспечения реактивного артиллерийского дивизиона.

Ветеран боевых действий (10.10.2024).

Документально не подтверждено. Записано со слов респондента.

РЕСПОНДЕНТ: Кудряшова Татьяна Владимировна

Волкович Сергей Иванович (дед по отцовской линии), родился в 1902 году.

Участник Первой мировой войны 1914–1918 гг.

Ушел на войну и пропал без вести.

Документально не подтверждено. Записано со слов респондента.

Богданов Владимир Иванович (дед по материнской линии), родился 16.04.1908 в Санкт-Петербургской губернии Российской империи.

Участник Великой Отечественной войны 1941–1945 гг.

На фронт призван в 1941 году Туапсинским ГВК Краснодарского края.

В/звание: гв. красноармеец, гв. рядовой.

В/специальность: снайпер.

В/часть: 5-я гв. стрелковая бригада.

В 1944 году был ранен, получил контузию и был демобилизован по ранению.

Награжден медалью «За отвагу» (21.07.1943).

Умер 02.09.2001.

Из наградного листа, медаль «За отвагу»: *«Гвардии красноармейца Богданова Владимира Ивановича, снайпера 1 батальона.*

Тов. Богданов в боях за высоту 114,1 в р-не Крымской с 16 по 18.7.43г. показал себя храбрым, стойким и мужественным защитником нашей Родины, в период наступления он первый шел в боевых порядках своего подразделения, направляя меткий снайперский огонь по фашистским захватчикам, в результате чего сам лично уничтожил четырех фашистов».

https://pamyat-naroda.ru/heroes/person-hero74473500/

Волкович Владимир Сергеевич (отец, сын Волковича Сергея Ивановича), родился в 1935 году.

Участник локальных воин и конфликтов.

Служил в рядах Советской Армии с 17.08.1955 по 20.07.1958.

В/звание: ст. сержант.

В/часть: п/п 16135.

Участвовал в подавлении контрреволюционного мятежа в Венгрии с 24.10.1956 по 27.01.1957.

Ветеран труда.

Кудряшова Татьяна Владимировна (респондент, дочь Волковича Владимира Сергеевича, внучка Богданова Владимира Ивановича и Вол-

ковича Сергея Ивановича), родилась 18.09.1965 в г. Туапсе Краснодарского края.

Участница локальных войн и конфликтов.

Принимала участие в КТО в Северо-Кавказском регионе, в Чеченской Республике.

Призвана в 1987 году из г. Ленкораи Азербайджанской ССР, в погранвойска КГБ, на должность чертежника-картографа 1-го отделения штаба погранотряда, проходила службу по 1990 год.

В/звание: рядовой.

В 90-е годы, в период развала Советского Союза, в Азербайджане начались массовые беспорядки. Из г. Баку к границе выдвинулась толпа людей, которая учинила поджоги в пограничной зоне. Всех женщин и детей погранотряда эвакуировали из Азербайджана.

После эвакуации Татьяна Владимировна работала учителем черчения и рисования в школе г. Лабинска Краснодарского края.

С 1992 по 2002 год – писарь в в/ч 3219, г. Лабинск. Перевелась в в/ч 3025, г. Грозный, на постоянное место службы. По окончании контракта работала в МВД. 2003–03.05.2013 – войска ВДВ, хут. Молькин.

Награждена: медалью «За отличие в военной службе» 2-й (21.02.2005) и 3-й (03.02.2004) ст., грамотой (04.11.1988).

Кудряшов Михаил Владимирович (сын Татьяны Владимировны, внук Волковича Владимира Сергеевича, правнук Богданова Владимира Ивановича и Волковича Сергея Ивановича), родился 15.04.1984 в г. Лабинске Краснодарского края.

Участник СВО.

С 2003 года служит в рядах ВС РФ.

В/звание: ст. сержант.

Награжден грамотами командования.

Кудряшов Александр Владимирович (сын Татьяны Владимировны, внук Волковича Владимира Сергеевича, правнук Богданова Владимира Ивановича и Волковича Сергея Ивановича), родился 12.06.1989 в г. Лабинске Краснодарского края.

Участник СВО.

В/звание: лейтенант.

Документально не подтверждено. Записано со слов респондента.

РЕСПОНДЕНТ: Лысенко Елена Васильевна

Лысенко Михаил Савельевич (дед по линии мужа), родился в 1925 году в ст-це Эриванской Абинского района Краснодарского края.

Участник Великой Отечественной Войны 1941–1945 гг.



На фронт призван 10.1942 Абинским РВК Краснодарского края.

В военных действиях участвовал с февраля 1944 по май 1945 года.

В/звание: рядовой.

Награжден: медалями «За боевые заслуги» (08.10.1946), «За победу над Германией в Великой Отечественной войне 1941–1945 гг.» (04.1946), «За взятие Кёнигсберга» (29.12.1945), «За доблестный труд. В ознаменование 100-летия со дня рождения В.И. Ленина» (02.04.1970), юбилейными медалями: «Тридцать лет Советской Армии и Флота» (31.10.1948), «Тридцать лет Победы в Великой Отечественной войне 1941–1945 гг.» (23.02.1976), Жукова (19.02.1996), юбилейным орденом Отечественной войны 2-й ст. (06.11.1985).

https://pamyat-naroda.ru/heroes/podvig-chelovek_yubileinaya_kartoteka1515974195/

Умер 14.09.2011 в ст-це Эриванской.

Лысенко Анатолий Анатольевич (муж, внук Лысенко Михаила Савельевича), родился в 1983 году в пос. Центральном Суворовского района Тульской области.

Участник СВО.

Мобилизован с сентября 2022 года, в настоящее время находится в зоне боевых действий.

В/звание: сержант.

В/должность: замкомвзвода, командир ремонтного отделения, артиллерийского вооружения и противотанковых комплексов ремонтного взвода.

В/часть: Донецкая дивизия, 150-й полк, 163-я ремонтная рота.

Награжден медалями «За боевые отличия» (30.10.2023), «Участнику специальной военной операции» (22.02.2024).

Документально не подтверждено. Записано со слов респондента.

РЕСПОНДЕНТ: Подобед Надежда Николаевна

Добробаба Федор Ефимович (дед), родился 19.04.1919 в ст-це Мингрельской Абинского района Кубанской области (ныне Краснодарский край).

Участник Великой Отечественной войны 1941–1945 гг.



На фронт призван 01.04(23.10).1943 Кожвинским РВК Кожвинского района Коми АССР.

В/звание: красноармеец, рядовой.

В/часть: 994 сп 286 сд, 34-й запасной стрелковый полк 29-й запасной стрелковой дивизии, 27-й батальон выздоравливающих.

https://pamyat-naroda.ru/heroes/isp-chelovek_spisok5330704/

Добробаба Вадим Николаевич (брат, внук Добробабы Федора Ефимовича), родился 23.10.1985 в ст-це Мингрельской Абинского района Краснодарского края.

Участник СВО с 2022 года.

В/часть: 7-я военная база, 1-й штурмовой мотострелковый батальон.

ВУС: гранатометчик, сапер.

Награжден орденом Мужества (15.01.2024).

РЕСПОНДЕНТ: Пястолова Татьяна Анатольевна

Пястолов Степан Семенович (отец супруга), родился в 1924 году в дер. Чудняково Галкинского района Челябинской области (ныне деревня Щучанского р-на Курганской обл.).

Участник Великой Отечественной войны 1941–1945 гг.

На фронт призван 10.08.1942 Кемеровским РВК Кемеровского района Кемеровской области.

В/звание: красноармеец, рядовой.

В/часть: 1350-й стрелковый полк 234-й стрелковой дивизии, 1550-й стрелковый полк.

Дата выбытия: 13.04.1944, ЭГ 1857, ЭГ 1736.

Вернулся после ранения в Кемеревскую область, Осинниковский район, пос. Калтан (ныне город).

Награжден юбилейным орденом Отечественной войны 1-й ст. (06.11.1985).

https://pamyat-naroda.ru/heroes/kld-card_bolezn111029863/

Пястолов Василий Степанович (супруг, сын Пястолова Степана Семеновича), родился 02.02.1957 в пос. (ныне город) Калтан Осинниковского района Кемеровской области.

Участник войны в Афганистане 1979–1989 гг.

В/звание: прапорщик.

Служил по контракту в Афганистане в 1979 году в ракетных войсках.

Документально не подтверждено. Записано со слов респондента.

Пястолов Анатолий Васильевич (сын, внук Пястолова Степана Семеновича), родился 24.05.1992 в пос. Крутоберёгово Усть-Камчатского района Камчатского края.

Участник СВО.

В/звание: рядовой.

В/должность: механик-водитель.

Принимает участие в боевых действиях с 2022 года по настоящее время.

Награжден медалью «За храбрость» 2-й ст. (16.04.2024).

РЕСПОНДЕНТ: Сеничкина Елена Викторовна

Гвоздицкий Борис Автономович (дед), родился в 1906 году в ст-це Абинской Кубанской области (ныне г. Абинск Краснодарского края).

Участник Великой Отечественной войны 1941–1945 гг.

На фронт призван в июле 1941 года Абинским РВК.

В/звание: рядовой.

Пропал без вести в апреле 1943 года.

https://pamyat-naroda.ru/heroes/memorial-chelovek_dopolnitelnoe_donesenie64184394



В. С. Пястолов



Б. А. Гвоздицкий

Сеничкин Павел Владимирович (старший сын), родился 17.06.1988 в пос. Ахтырском Абинского района Краснодарского края.

Принимал участие в присоединении Крыма к Российской Федерации

Состоит в Ахтырском казачьем обществе.

В 2014 году в составе казачьей дружины направлен на полуостров Крым на защиту населения. Находился на границе недалеко от с. Армянского.

Награжден: медалями «За защиту Крыма», «За возвращение Крыма».

Сеничкин Денис Владимирович (младший сын), родился 11.05.1995 в пгт Ахтырском Абинского района Краснодарского края.

Участник СВО.

С сентября 2022 года по настоящее время принимает участие в боевых действиях.

Заключил контракт с МО РФ.

Ветеран боевых действий.

РЕСПОНДЕНТ: Соколова Юлиана Андреевна

Иванюк Иван Иосифович (прадед), родился в 1916 году в с. Преградном Красногвардейского района Ставропольского края.

В 1937 году репрессирован на Северный Урал.

Участник Великой Отечественной войны 1941–1945 гг.

Участник Советско-японской войны 1945 г.

В/звание: сержант.

В/часть: 93-й запасной стрелковый полк 17-й запасной стрелковой дивизии, 51-й учебный стрелковый полк 30-й учебной стрелковой дивизии.

Награжден: медалью «За победу над Германией в Великой Отечественной войне 1941–1945 гг.», юбилейным орденом Отечественной войны 2-й ст. (06.04.1985).

https://pamyat-naroda.ru/heroes/memorial-chelovek_vpp2005622310/

Почетный гражданин города Серова Свердловской области.

Соколов Андрей Владимирович (отец), родился 16.12.1968 в г. Серове Свердловской области.

Участник СВО.

С марта 2025 года по настоящее время принимает участие в боевых действиях.

Документально не подтверждено. Записано со слов респондента.

Ильин Максим Юрьевич (двоюродный брат), родился 20.03.1995 в г. Омске Омской области.

Участник СВО.

С 2023 года по настоящее время принимает участие в боевых действиях.

Заключил контракт с МО РФ.

Награжден медалью «За ратную доблесть» (03.05.2024).

Ветеран боевых действий.

РЕСПОНДЕНТ: Степанец Евгений Витальевич

Степанец Дмитрий Тимофеевич (дед), родился в 1912 году в ст-це Ахтырской Кубанской области (ныне пгт Ахтырский Абинского р-на Краснодарского края).

Участник Великой Отечественной войны 1941–1945 гг.

На фронт призван в октябре 1941 года Новоминским РВК Краснодарского края.

В/звание: рядовой.

В апреле 1943 года пропал без вести/погиб.

https://pamyat-naroda.ru/heroes/person-hero124541534/

Шурай Николай Федорович (дед), родился в 1913 году в ст-це Новоминской Новоминского (ныне Каневской) района Краснодарского края.

Участник Великой Отечественной войны 1941–1945 гг.


ВОЕННЫЙ БИЛЕТ

Серия Ф № 261813

1915

На фронт призван 22.06.1941 Новоминским РВК.

В/звание: красноармеец, рядовой.

В/должность: орудийный номер 76-мм орудия, телефонист.

С 22 июня 1941 по 9 мая 1945 года воевал в составе 290-го и 327-го артиллерийских полков, 630-го минп 459-й дивизионной артиллерийской бригады 18 сд, 672-го артиллерийского полка 205-й стрелковой дивизии 2-го Белорусского фронта.

Награжден: двумя медалями «За отвагу» (11.04.1945, 17.10.1945), медалью «За победу над Германией в Великой Отечественной войне 1941–1945 гг.» (1947), юбилейным орденом Отечественной войны 2-й ст. (11.03.1985).

https://pamyat-naroda.ru/heroes/podvig-chelovek_yubileinaya_kartoteka1524456506/

Степанец Евгений Витальевич (респондент, внук Шурая Николая Федоровича и Степанца Дмитрия Тимофеевича), родился 17.03.1968 в пос. (пгт) Ахтырском Абинского района Краснодарского края.

Участник локальных войн и конфликтов.

Принимал участие в КТО в Северо-Кавказском регионе, в Чеченской Республике в период с 27.03 по 03.05.1995 и с 17.01 по 31.03.1996.

В/звание: прапорщик.

Награжден: медалью «За отличие в военной службе» 1-й (13.02.2008) и 2-й (21.02.2005) ст., Благодарностью Верховного Главнокомандующего ВС РФ В. В. Путина «За образцовое выполнение воинского долга и самоотверженное служение Отечеству», нагрудными знаками «Участник боевых действий в Чечне» (23.05.2001), «За службу на Кавказе» (21.05.2003), памятной медалью «90 лет Советских Вооруженных Сил».

Ветеран боевых действий.

Степанец Даниил Евгеньевич (старший сын, правнук Шурая Николая Федоровича и Степанца Дмитрия Тимофеевича), родился 28.01.1987.

Участник локальных войн и конфликтов.

В/звание: ст. лейтенант.

Окончил Тюменское высшее инженерно-командное училище.

По распределению был направлен в пос. Борзой Чеченской Республики. С 2012 по 2015 год служил сапером на границе с Грузией.

Ветеран боевых действий.

РЕСПОНДЕНТ: Тучинская Анастасия Дмитриевна

Тучинский Иван Францевич (дед мужа), родился в 1912 году в с. Рогачёвка Свободненского района Амурской области.

Участник Великой Отечественной войны 1941–1945 гг.

Принимал участие в Маньчжурской стратегической наступательной операции по разгрому японской Квантунской армии 09.08–02.09.1945.

Документально не подтверждено. Записано со слов респондента.



И. Ф. Тучинский



С. И. Тучинский

Тучинский Сергей Иванович (отец мужа), родился 06.07.1948 в с. Москвитино Свободненского района Амурской области.

Участник локальных войн и конфликтов.

Призван в сентябре 1966 года.

В/звание: лейтенант.

В/должность: помощник начальника технической части.

В/часть: 1637-й отдельный строительный батальон ЦГВ.

Принимал участие в операции «Дунай», Чехословакия, 1968 год.

Награжден медалью «За укрепление дружбы по оружию» 3-й ст.

Умер 30.10.2019.

https://pamyat-naroda.ru/heroes/podvig-chelovek_in_kartoteka1562037407/

Тучинский Виктор Сергеевич (муж), родился 23.08.1978 в с. Ляличи Михайловского района Приморского края.

Участник локальных войн и конфликтов.

Принимал участие в КТО в Северо-Кавказском регионе, в Чеченской Республике, 2000–2005 гг.

В/часть: 63354, 136-я мотострелковая бригада.

Награжден: медалями «За ратную доблесть» (12.04.2008), «За укрепление боевого содружества» (20.04.2008), «Маршал Советского Союза Жуков» (01.06.2008), нагрудным знаком «Участник боевых действий МВД» (18.04.2008), памятными медалями «Участник боевых действий на Северном Кавказе» (29.04.2008), «За службу на Северном Кавказе» (06.05.2008).

МУНИЦИПАЛЬНОЕ ОБРАЗОВАНИЕ

ГОРОД-КУРОРТ АНАПА

РЕСПОНДЕНТ: Атаманюк Владимир Иванович

Атаманюк Иван Андреевич (отец респондента), родился 20.10.1919 в с. Пилипы Виньковецкого района Каменец-Подольской (ныне Хмельницкая) области Украинской ССР.

Участник Великой Отечественной войны 1941–1945 гг.

В Красную Армию призван в 1939 году Виньковецким РВК Хмельницкой области.

В/звание: красноармеец, рядовой.

В/часть: 203-й стрелковый полк, 870-й стрелковый полк 287-й стрелковой дивизии (II ф), 555-й стрелковый полк 127-й стрелковой дивизии (II ф).

Награжден: орденом Славы 3-й ст. (25.08.1944), медалями «За отвагу» (12.04.1945), «За победу над Германией в Великой Отечественной войне 1941–1945 гг.», юбилейным орденом Отечественной войны 2-й ст., нагрудным знаком «Гвардия», памятными юбилейными медалями, медалью «Ветеран труда».

https://pamyat-naroda.ru/heroes/podvig-chelovek_nagrazhdenie45038061/

https://pamyat-naroda.ru/heroes/person-hero47452824/

Атаманюк Владимир Иванович (респондент, сын Атаманюка Ивана Андреевича).

Участник локальных войн и конфликтов.

Принимал участие в военных действиях на территории Молдавии после распада СССР в декабре 1991 года (Приднестровская война).

В/звание: генерал-лейтенант, генерал-майор.

Награжден более 40 орденами и медалями.

РЕСПОНДЕНТ: Балбабян Юрий Рачеевич

Балбабян Шаген Петросович (дед респондента по линии отца), родился 20.11.1924 в с. Шаумян Дашкесанского района, Азербайджан.

Участник Великой Отечественной войны 1941–1945 гг.

На фронт призван 03.09.1942 Ханларским РВК Азербайджанской ССР.

В/звание: красноармеец, курсант, сержант, мл. лейтенант, ст. лейтенант интендантской службы.



В/должность: командир пулеметного взвода.

В/часть: 22-й отдельный полк резерва офицерского состава Юго-Западного фронта, 3-го Украинского фронта, 328-й гв. стрелковый полк 104-й гв. стрелковой дивизии, Южная группа войск, 370-й запасной стрелковый полк 38-й запасной стрелковой дивизии, 124-й запасной стрелковый полк 38-й запасной стрелковой дивизии.

При наступлении в Венгрии 28.03.1945 был тяжело ранен.

Награжден: медалью «За отвагу» (21.12.1945), юбилейным орденом Отечественной войны 2-й ст. (06.04.1985).

Службу закончил 02.11.1945

https://pamyat-naroda.ru/heroes/person-hero91824110

Балбабян Юрий Рачеевич (респондент, внук Балбабяна Шагена Петросовича), родился 18.07.1984 в г. Сочи, Краснодарский край.

Участник локальных войн и конфликтов.

В 2002–2005 гг. принимал участие в КТО на территории Северного Кавказа, в Чеченской Республике (пос. Ханкала).

В/звание: мл. сержант.

Награжден: медалями «За службу на Кавказе», «Долг и честь». «Гвардия».

Участник СВО.

Участвует в специальной военной операции с 2022 года.

В/должность: штурмовик, стрелок.

Документально не подтверждено. Записано со слов респондента.

РЕСПОНДЕНТ: Бандикян Артур Андраникович

Акопян Левон Арутюнович (дед респондента по материнской линии), родился в 1920 году в с. Мартуни, Мартунинский район, Армения.

Участник Великой Отечественной войны 1941–1945 гг.

На фронт призван в 1941 году Мартунинским РВК, г. Мартуни Армянской ССР.

В/звание: сержант.

В/часть: 526 сп 89 сд 33 А 1 БелФ, 1151 сп 474 сд ОПА.

Награжден: медалями «За отвагу» (07.05.1970), «За оборону Кавказа», «За победу над Германией в Великой Отечественной войне 1941–1945 гг.» (09.05.1945).

https://pamyat-naroda.ru/heroes/person-hero80452590/

Бандикян Артур Андраникович (респондент, внук Акопяна Левона Арутюновича), родился 15.01.1977 в с. Гай-Кодзор Анапского района Краснодарского края.

Участник локальных войн и конфликтов.

Принимал участие в КТО в Северо-Кавказском регионе, в Чеченской Республике, 1995–1996 гг.

В/звание: ст. сержант.

В/должность: замкомвзвода.

В/часть: 63161.

Награжден медалями «Участник боевых действий на Северном Кавказе. 1994–2004», «За службу на Северном Кавказе».

Ветеран боевых действий.

РЕСПОНДЕНТ: Белич Юрий Афанасьевич



Белич Иван Трофимович (дед), родился 13.03.1910 в Новосибирской области, Венгеровский район, дер. Михайловка.

Участник Великой Отечественной войны 1941–1945 гг.

На фронт призван в 1941 году Венгеровским РВК.

В/звание: красноармеец.

В/должность: командир отделения шоферов.

В/часть: 413-я стрелковая дивизия, 350-й медико-санитарный батальон СГВ.

Награжден: орденом Красной Звезды (17.07.1945), медалями «За боевые заслуги (08.03.1944), «За оборону Москвы» (01.05.1944), «За победу над Германией в Великой Отечественной войне 1941–1945 гг.» (09.05.1945), «За освобождение Варшавы» (09.06.1945).

Из наградного листа (орден Красной Звезды): *«Тов. Белич работает в медико-санитарном батальоне с августа месяца 1941г., в Отечественной войне с 15 ноября 1941 года, работает командиром отделения шоферов и водителем машины ГАЗ АА. Его машины в постоянной боевой готовности, в период боев за Данциг работал с исключительной самоотверженностью. Эвакуируя тяжело раненных из полков, обеспечивал быстрое оказание медицинской помощи в медико-санитарном батальоне и своевременную эвакуацию в госпиталя.*

За период наступательных боев на реке Одер и на его западном берегу, несмотря на сильный артобстрел, тов. Белич на своей машине вывез из полковых медпунктов в медсанбат 160 раненых и в тыловые госпиталя 170 раненых. Под его непосредственным руководстве [руководством] семь автомашин его отделения работали без поломок и аварий по эвакуации раненых и всегда были в боевой готовности. Дисциплинированный, требовательный к себе и своим подчиненным. За самоотверженную, отважную работу достоин правительственной награды орден "Красная Звезда"».

Из наградного листа (медаль «За боевые заслуги»): *«Тов. Белич во время Отечественной войны вывез из полковых медпунктов до медико-санитарного батальона на своей санитарной машине 700 раненых.*

Во время боев дивизии за р. Днепр тов. Белич под артобстрелом эвакуировал 120 раненых. Достоин правительственной награды медаль «За боевые заслуги».

https://pamyat-naroda.ru/heroes/person-hero97387417

Белич Алексей Юрьевич (сын респондента, правнук Белича Ивана Трофимовича), родился 03.03.1997 в с. Юровка Анапского района Краснодарского края.

Участник СВО с 2022 года.

Награжден: медалями Жукова (25.03.2025), «Участнику специальной военной операции» (19.11.2024).

РЕСПОНДЕНТ: Бойко Оксана Дмитриевна

Савоненко Василий Григорьевич (дед по материнской линии), родился в 1913 году в ст-це Махо-

шевской Ярославского (ныне Мостовский) района Краснодарского края.



Участник Великой Отечественной войны 1941–1945 гг.

На фронт призван в 1941 году Ярославкиим РВК.

В/звание: красноармеец, ефрейтор.

В/должность: электрик.

В/часть: 1634-й отдельный саперный батальон, 7-й отдельный электротехнический батальон электрозаграждений 27-й отдельной моторизованной инженерной бригады ОдВО.

Награжден: медалями «За оборону Кавказа» (20.07.1958), «За взятие Будапешта» (01.11.1945), Благодарностью Главнокомандующего Сталина И. В. за освобождение гг. Харькова, Белгорода, за взятие Будапешта.

https://pamyat-naroda.ru/heroes/podvig-chelovek_nagrazhdenie1530782224/?

Засунько Василий Платонович (дед по отцовской линии), родился в 1918 году в Запорожской области.

Участник Великой Отечественной войны 1941–1945 гг.

Документально не подтверждено. Записано со слов респондента.

Засунько Валерий Валерьевич (сын респондента, правнук Засунько Василия Платоновича и Савоненко Василия Григорьевича), родился 06.02.1996 в ст-це Гостагаевской Анапского района Краснодарского края.



В. П. Засунько



В. В. Засунько

Участник СВО с 2022 года.

В/звание: рядовой.

В/должность: разведчик, телефонист.

Награжден: медалями «Участнику специальной военной операции» (10.08.2024), «За освобождение Марьинки» (ДНР) (28.03.2025).

Погиб в 2025 году.

РЕСПОНДЕНТ: Бочкарев Виктор Константинович

Бочкарев Павел Семенович (прадед), родился в 1919 году в г. Новороссийске Краснодарского края.

Участник Великой Отечественной войны 1941–1945 гг.

В/звание: старшина.

В/часть: 328-я стрелковая дивизия.

Погиб 17.01.1945 в Польше. Похоронен на дивизионном кладбище в г. Сохачев, Мазовецкое воев., Польша.

https://pamyat-naroda.ru/heroes/person-hero96254601/

Бочкарев Виктор Константинович (респондент, правнук Бочкарева Павла Семеновича), родился 13.09.2001 в г-к. Анапа Краснодарского края.

Участник СВО с 2023 года.

Во время боя вытащил раненого боевого товарища с позывным «Тренер», сам был ранен.

РЕСПОНДЕНТ: Быков Олег Александрович

Быков Алексей Филиппович (дед по отцовской линии), родился в 1913 году в с. Ольшанка Льговского района Курской области.

Участник Великой Отечественной войны 1941–1945 гг.

На фронт призван в 1941 году Ольховским РВК Курской области.

В/звание: старшина.

В/должность: ст. авиационный техник.

В/часть: 1-й Прибалтийский фронт, 353-й отдельный авиационный полк связи.

Награжден: орденом Красной Звезды (23.05.1945), медалью «За боевые заслуги» (23.09.1942).

Из наградных документов: *«За отличное обслуживание материальной части и обеспечение боевых заданий командования фронта (работая в должности механика 353 ОАЭ, обслужил более*

850 вылетов на оперативную связь частей фронта, не имея ни одного отказа или задержки вылета по его вине».

«Быков А. Ф. в феврале 1945 года заменил собой раненого бортстрелка, чем обеспечил организацию боевого вылета и восстановление связи с командным пунктом во время наступления».

https://pamyat-naroda.ru/heroes/person-hero75575667

Быков Олег Александрович (респондент, внук Быкова Алексея Филипповича), родился 23.05.1972 в г. Волгодонске Ростовской области.

Участник локальных войн и конфликтов.

Принимал участие в КТО на территории Северного Кавказа, в Чеченской Республике, 1995–2000 гг.

В/звание: гв. ст. прапорщик.

В/должность: старшина самоходно-артиллерийской батареи.

Награжден: медалью «За отвагу» (20.07.1996), другими медалями.

В марте 1995 года во время участия в операции по наведению конституционного порядка в Чеченской Республике под обстрелом противника неоднократно доставлял на огневую позицию боеприпасы и продовольствие.

Есть родственник, член династии.

Участник СВО.

РЕСПОНДЕНТ: Ведехина Людмила Ивановна

Бережной Григорий Петрович (дядя по линии отца), родился в 1924 году в ст-це Курчанской Темрюкского района Краснодарского края.

Участник Великой Отечественной войны 1941–1945 гг.

На фронт призван в 1943 году Темрюкским РВК.

В/звание: красноармеец.

В/часть: 140-й отдельный саперный батальон 9-й пластунской стрелковой дивизии.

Награжден орденами Красной Звезды, Славы 2-й и 3-й ст.

«25.04.1945 г. тов. Бережной Григорий Петрович, прокладывая путь самоходным установкам, обнаружил и обезвредил 21 противотанковую мину разной сложности, одновременно с этим заставил отойти 5-ти немецким солдатам, прикрывающим минное поле огнем. За умелое и своевременное обеспечение продвижения самоходок и проявленную при этом храбрость и мужество был награжден государственными наградами».

https://pamyat-naroda.ru/heroes/person-hero28602634

Таран Константин Иванович (дед по линии матери), родился в 1908 году.

Участник Великой Отечественной войны 1941–1945 гг.

На фронт призван в 1941 году Темрюкским РВК Темрюкского района Краснодарского края.

В/звание: красноармеец.

В/часть: 186 азсп 156-й стрелковой дивизии.

https://pamyat-naroda.ru/heroes/memorial-chelovek_vpp1987458223

Бережной Сергей Анатольевич (племянник), родился 29.03.1975 в с. Цибанобалка Анапского района Краснодарского края.

Участник локальных войн и конфликтов.

Принимал участие в КТО в Северо-Кавказском регионе, в Чеченской Республике, 2010–2013 гг.

Награжден: медалями «За отвагу», «За воинскую доблесть» 1-й и 2-й ст., Жукова, «За боевые отличия», «Участник контртеррористической операции на Кавказе».

Есть родственник, член династии.

Участник СВО.

Документально не подтверждено. Записано со слов респондента.

РЕСПОНДЕНТ: Волобуева Вера Владимировна

Голиков Тихон Максимович (дед), родился в 1903 году в г. Кустанае, Казахстан.

Участник Великой Отечественной войны 1941–1945 гг.

В/звание: красноармеец.

В/часть: 387-я стрелковая дивизия, 118-й укрепленный район.

Пропал без вести 31.08.1942 в Сталинградской области.

https://pamyat-naroda.ru/heroes/memorial-chelovek_donesenie52475958

Голиков Виктор Владимирович (брат), родился 23.10.1976 в ст-це Брюховецкой Краснодарского края.

Участник локальных войн и конфликтов.

Принимал участие в КТО в Северо-Кавказском регионе, в Чеченской Республике, 1995–1996 гг., пос. Ханкала Чеченской Республики.

Документально не подтверждено. Записано со слов респондента.

Есть родственник, член династии.

Участник СВО.

РЕСПОНДЕНТ: Вологин Вячеслав Анатольевич

Вологин Герасим Михайлович (дед респондента по линии отца), родился в 1904 году в дер. Островские Суражского уезда Витебской губернии (ныне Витебского р-на Витебской обл., Беларусь).

Участник Великой Отечественной войны 1941–1945 гг.

Призван 05.07.1944 Молодечненским РВК Вилейской области Белорусской ССР.

В/звание: гв. красноармеец.

В/должность: шофер.

В/часть: 1395-й зенитный артиллерийский полк.

Награжден: орденом Красной Звезды (11.05.1945), медалью «За отвагу» (03.04.1945)).

Из наградного листа (медаль «За отвагу»): *«Красноармейца Вологина Герасима Михайловича шофера пулеметной роты за храбрость, проявленную 12 февраля 1945г. при совершении марша, когда он вывел из-под сильного артиллерийского обстрела противника свою машину со всем составом в укрытие. Машину содержит всегда в боевой готовности и чистоте, в результате чего она никогда не отказывала в работе на маршах. Помогает в работе другим малоопытным шоферам».*

Из наградного листа (орден Красной Звезды): *«Красноармеец Вологин, неоднократно проявляя отвагу и мужество, выводя автомашину с людьми и боевой техникой из-под артобстрела противника. 12.02.45г., рискуя собственной жизнью, вывел из-под сильного артиллерийско-минометного огня автомашину, боевую технику с людьми в укрытие. Текущий ремонт производит сам и помогает другим шоферам. Его машина всегда находится в боевой готовности, в порядке и чистоте. Высокодисциплинированный и храбрый воин.*

Достоин правительственной награды ордена "Красная Звезда"».

https://pamyat-naroda.ru/heroes/person-hero26310610/

Вологин Вячеслав Анатольевич (респондент, внук Вологина Герасима Михайловича), родился 30.03.1961 в г. Чите.

Участник войны в Афганистане 1979–1989 гг.

Находился в составе Ограниченного контингента советских войск в ДРА с 29.06.1985 по 11.08.1987, г. Кандагар.

В/звание: ст. лейтенант, майор.

В/должность: начальник группы ремонта вертолетов и двигателей.

В/часть: 40599.

Награжден медалями «За боевые заслуги», «Воину-интернационалисту от благодарного афганского народа».

Ветеран боевых действий.

РЕСПОНДЕНТ:
Воронова (Омелькова) Елена Геннадьевна

Гальянов Виктор Петрович (дед по линии матери), родился в 1919 году в Свердловской области, Артинский район, з-д «Арти», пос. Арти.

Участник Великой Отечественной войны 1941–1945 гг.

В Красную Армию призван в 1939 году Артинским РВК.

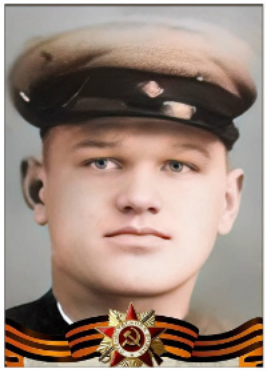

В/звание: мл. сержант.

В/часть: 375 ап 181 сд (III ф), 181 сд, 1 УкрФ.

Участвовал в освобождении г. Великий Новгород, Псковской, Белгородской, Брянской, Киевской областей, г. Припять, территории Белоруссии, Польши.

Погиб 30.08.1944 при освобождении Польши.

Похоронен в братской могиле в Польше.

https://pamyat-naroda.ru/heroes/person-hero105349698

Омельков Виктор Емельянович (брат респондента), родился 30.07.1961 в пос. Арти Артинского района Свердловской области.

Участник локальных войн и конфликтов.

В 1979 году поступил в Вооруженные Силы СССР. В 1983 году окончил Новосибирское высшее военно-политическое общевойсковое училище.

С 1979 по 1994 год служил в Воздушно-десантных войсках (ВДВ).

В 1992 году капитану Омелькову В.Е. присво-

ено воинское звание «майор».

В 1996–1999 гг. принимал участие в КТО в Северо-Кавказском регионе, в Чеченской Республике.

В/звание: лейтенант, гвардии майор.

В/специальность: психолог.

В/часть: 217-й гв. парашютно-десантный полк 98-й гв. воздушно-десантной дивизии.



Герой Российской Федерации.

Награжден: медалью «Золотая Звезда» (01.03.1995, посмертно), медалями «За боевые заслуги» (1989 г.), «За безупречную службу» 3-й ст., юбилейной медалью «70 лет Вооруженных Сил СССР» (1988).

Погиб 31.12.1994. Похоронен в ст-це Анапской Анапского района Краснодарского края.

https://ru.wikipedia.org/wiki/Омельков,_Виктор_Емельянович

Ценой собственной жизни он обеспечил спасение десятков жизней солдат своего батальона в боях первой чеченской войны. Указом Президента РФ от 01.03.1995 Омелькову В.Е. присвоено звание «Герой Российской Федерации» (посмертно).

В г.-к. Анапа в память Героя названы школы и улица.

– Именем Героя названа улица в г.-к. Анапа Краснодарского края.

– Бюст Героя России гвардии майора Омелькова В.Е. установлен на Аллее Героев Новосибирского высшего военного командного училища.

– Увековечен на мемориале в честь погибших десантников 217-го гвардейского ордена Кутузова 3-й ст. парашютно-десантного полка в г. Иваново.

– Проводится турнир по боксу, посвященный памяти Героя России майора Виктора Омелькова в г.-к. Анапа Краснодарского края.

– В станице Анапской в его честь названа школа № 21.

– В г. Иваново в мкр Московский, ул. 4-й Московский проезд переименована в ул. Героя России Омелькова. На доме номер 13 установлена доска с информацией о названии улицы.

РЕСПОНДЕНТ:
Галиева (Шайтанова) Жанетта Николаевна

Шайтанов Антон Николаевич (дед по линии отца), родился в 1887 году в дер. Ново-Донка Омского округа Сибирского края (ныне Омская обл.). Проживал: Омская область, Исилькульский район, г. Исилькуль. Его предками были оренбургские казаки, заселившие Сибирь в XVI веке и освоившие ее плодородные земли, попутно охранявшие восточные границы государства от набегов татар.



Участник Русско-японской войны 1904–1905 гг.

В/звание: казак.

Кавалер трех Георгиевских крестов.

Вернулся с войны, женился, имел 8 детей. Занимался лошадьми (строевые) и поставлял их армии.

Участник Великой Отечественной войны 1941–1945 гг.

На фронт призван в 1941 году.

В/звание: красноармеец.

Антон Николаевич погиб (пропал без вести).

Документально не подтверждено. Записано со слов респондента.

Снят фильм о семье Шайтановых.



Шайтанов Николай Антонович (отец респондента, сын Шайтанова Антона Николаевича), родился 8 марта 1920 года в дер. Ново-Донка (ныне Новодонка) Исилькульского района Омской области.

Участник Великой Отечественной войны 1941–1945 гг.

Доброволец. На фронт призван в сентябре 1941 года и 10.03.1942 Исилькульским РВК.

В/звание: красноармеец, рядовой, ст. лейтенант, капитан.

В/должность: командир роты ПТР, заместитель командира батальона.

В/часть: 61-й стрелковый полк 45-й стрелковой дивизии (II ф), отдельный батальон связи, 1 опулб 1 огсбр ВолхФ, 44 зсбр, 47 опаб 45 сд, 61 сп.

Николай Антонович участвовал в сражениях под гг. Новгородом, Ленинградом, Мурманском, освобождал Норвегию, где и встретил Победу.

Награжден: орденом Красного Знамени (30.10.1944), медалями «За боевые заслуги» (26.06.1943), «За оборону Ленинграда» (27.09.1943), «За оборону Советского Заполярья» (16.06.1945), «За победу над Германией в Великой Отечественной войне 1941–1945 гг.» (06.11.1945), юбилейным орденом Отечественной войны 2-й ст. (06.04.1985).

Умер в 1995 году в ст-це Анапской Анапского района Краснодарского края.

https://pamyat-naroda.ru/heroes/person-hero75119825

Шайтанов Петр Антонович (брат отца, дядя респондента), родился в 1923 году в Омской области, Исилькульский район, дер. Новодонка.

Участник Великой Отечественной войны 1941–1945 гг.

На фронт призван в 1941 году Бокситогорским ОГВК Ленинградской области.

В/звание: красноармеец.

В/часть: 281-я стрелковая дивизия, 48-й запасной стрелковый полк.

Погиб в 1941 году в боях за Новгород.

Похоронен в братской могиле (информация с портала Мемориал-Память народа).

https://pamyat-naroda.ru/heroes/person-hero102459587

Шайтанова Любовь Прокопьевна (Лопаткина до замужества, мать респондента), родилась 25.09.1922 в г. Кирове Кировской области.

Участница Великой Отечественной войны 1941–1945 гг.

На фронт призвана в 1941 году.

В/звание: рядовой, лейтенант медицинской службы.

В/часть: ЭГ 3320.

Находилась на фронте в Заполярье (под Мурманском), в Норвегии, выносила раненых с поля боя, сопровождала санитарные поезда, Победу встретила в Норвегии.



Награждена: медалями «За оборону Советского Заполярья» (01.06.1945), «За победу над Германией в Великой Отечественной войне 1941–1945 гг.» (09.05.1945).

https://pamyat-naroda.ru/heroes/podvig-chelovek_nagrazhdenie1531390011

Умерла в 2013 году в г. Минске, Республика Беларусь. Похоронена на Западном кладбище города на Аллее Героев.

РЕСПОНДЕНТ: Гаспарян Юрий Рафикович

Кононов Егор Прокофьевич (дед), родился в 1913 году в Курской области, с/с Бобровский, Ракитянский район (ныне Белгородской обл.).

Участник Великой Отечественной войны 1941–1945 гг.

На фронт призван 12.1942 Ракитянским РВК.

В/звание: красноармеец.

В/должность: линейный надсмотрщик кабельно-шестовой роты.

В/часть: 14-й отдельный батальон связи 3-го горнострелкового корпуса 4-го Украинского фронта.

Награжден: орденом Красной Звезды (13.03.1945), медалью «За победу над Германией в Великой Отечественной войне 1941–1945 гг.» (09.05.1945).

https://pamyat-naroda.ru/heroes/person-hero82507474/

Гаспарян Юрий Рафикович (респондент, внук Кононова Егора Прокофьевича), родился в 1983 году на хут. Рассвет Анапского района Краснодарского края.

Участник СВО.

Призван 26.09.2022 в рамках частичной мобилизации.

В/звание: ефрейтор.

В/часть: 66431.

Награжден: медалями «За отвагу» (10.06.2024), Жукова, «Участнику специальной военной операции» (09.02.2024), памятным знаком «Крест штурмовой».

РЕСПОНДЕНТ: Гринюк Никита Игоревич



Мороз Александр (прапрапрадед), дата рождения неизвестна, проживал в с. Джигинка Анапского района Краснодарского края.

Участник Первой мировой войны 1914–1918 гг.

Призван в 1914 году.

В/звание: офицер.

В/часть: Екатерининский полк, Кавказский фронт, 5-й Кубанский пластунский батальон.

Награжден: Георгиевским крестом 4-й ст. (№103795, 01.12.1914), орденами Святого Георгия, Святого Александра Невского, медалями Георгия, «За храбрость».

Без вести пропал в годы Гражданской войны. Принял сторону Белой армии.

https://gwar.mil.ru/heroes/chelovek_nagrazhdenie35176444

Мороз Иван Александрович (прапрадед, сын Мороза Александра), родился в 1911 году в ст-це Анапской ныне Краснодарского края.

Участник Великой Отечественной войны 1941–1945 гг.



На фронт призван в 1941 году Анапским РВК.

В/звание: красноармеец, рядовой.

Награжден: медалью «За боевые заслуги» (27.01.1958), Благодарственной грамотой тов. Сталина И.В. «За отличные боевые действия в боях с японцами на Дальнем Востоке» (приказ №372 от 23.08.1945).

https://pamyat-naroda.ru/heroes/person-hero82912150

Гринюк Игорь Игоревич (отец), родился 05.10.1983 в г. Киеве УССР.

Участник локальных войн и конфликтов.

Принимал участие в КТО в Северо-Кавказском регионе, в Чеченской Республике, 2006 г.

В/звание: сержант.

В/должность: командир отделения.

В/часть: 6774.

Ветеран боевых действий.

РЕСПОНДЕНТ: Грядунова Алена Григорьевна

Куриный Василий Иванович (прапрадед по материнской линии), родился в 1902 году в ст-це Гостагаевской Таманского отдела Кубанской области (ныне Анапского р-на Краснодарского края.

Участник Великой Отечественной войны 1941–1945 гг.

На фронт призван в 1941 году.

В/звание: казак.

Погиб в 1942 году.

https://www.polkrf.ru/veterans/kurinyi-vasilii-ivanovic-698969

Куреной Николай Владимирович (дед по материнской линии, внук Куриного Василия Ивановича), родился 28.03.1960, пос. Стрелка Темрюкского района Краснодарского края.

Принимал участие в присоединении Крыма к РФ, 2014 год.

Начальник штаба казачьего объединения.

Награжден: медалями «За защиту Крыма» (Республика Крым) (16.03.2014), «За возвращение Крыма» (28.03.2014), «За Крым 2014» 1-й ст. (ККВ) (22.07.2014).

Грядунов Григорий Вячеславович (отец), родился 13.04.1988 в Рязанской области.

Участник СВО с октября 2022 года.

Призван в рамках частичной мобилизации.

В/звание: мл. сержант.

В/часть: нацгвардия МВД РФ.

Награжден: медалью «За заслуги в укреплении правопорядка» (23.02.2024), нагрудным знаком «За отличие в службе. Росгвардия» (18.01.2024).

РЕСПОНДЕНТ: Гурджанян Ани Акоповна

Гурджанян (Урджанян) Мкртич Минасович (дед по линии отца), родился в 1915 году в с. Кумурдо ныне Ахалкалакского муниципалитета края Самцхе-Джавахети, Грузия.

Участник Великой Отечественной войны 1941–1945 гг.

На фронт призван 23.06.1941 Ахалкалакским РВК Грузинской ССР.

В/звание: красноармеец.

В/специальность: ветфельдшер.

Участвовал в боях по взятию Берлина.

Имеет боевые награды.

https://m.pamyat-naroda.ru/heroes/person-hero124714120/

На сайте «Память народа» допущена ошибка в фамилии (настоящая фамилия Гурджанян) и ошибочно числится как без вести пропавший 10.01.1946. Дедушка вернулся домой в 1947 году, счастливый отец 8 детей. Умер в 2004 году.

Гурджанян Роман Мельсович (двоюродный брат по отцовской линии, внук Гурджаняна Мкртича Минасовича), родился 10.12.1982 на хут. Рассвет Анапского района Краснодарского края.

Участник локальных войн и конфликтов.

В/звание: гв. мл. сержант.

В/должность: стрелок.

Принимал участие в КТО в Северо-Кавказском регионе, в Чеченской Республике, 30.05.2003–17.12.2004.

Гурджанян Гамлет Акопович (брат респондента), родился 08.01.1993 в г. Кировакане, Республика Армения.

Участник СВО.

Принимает участие в специальной военной операции с 2022 года.

Награжден: медалями «За воинскую доблесть» 2-й ст. (18.07.2024), «Участнику специальной военной операции» (30.04.2025).

Ветеран боевых действий.

РЕСПОНДЕНТ: Гусев Юрий Анатольевич

Кайдашов Григорий Сафронович (дед респондента по линии матери).

Участник Гражданской войны 1918–1922 гг.

Казак, служил в Нахичеванском пограничном отряде.

Умер в 1937 году.

Документы находятся в ГКУ КК «Государственный архив Краснодарского края».

Кайдышева София Аврамовна (бабушка по линии матери), родилась в 1904 году в г. Нахичевани, Азербайджан.

Участница Гражданской войны 1918–1922 гг.

Служила в рядах Красной Армии, в пограничном отряде, переводчица.

София Аврамовна в совершенстве владела иностранными языками: сирийским, азербайджанским, армянским, русским, что помогало ей в госпитале оказывать медицинскую помощь бойцам. Имела ранения.



Участница Великой Отечественной войны 1941–1945 гг.

В годы войны работала санитаркой в госпитале.

В июле 1942 года, за месяц до оккупации ст-цы Гостагаевской Краснодарского края, по поручению партии София Аврамовна эвакуировала скот из 3 колхозов ст-цы Гостагаевской, который лично перегоняла в тыл. По дороге она организовала питание бойцам Красной Армии, обеспечив их парным молоком, и под расписку раздавала скот по армейским подразделениям.

Добравшись до г. Геленджика, София Аврамовна вместе с детьми уехала в эвакуацию в г. Ташкент, где ее старшая дочь, Кайдышева Лидия Григорьевна, работала в госпитале.

Награждена: орденом «Знак Почета» (28.10.1967, за восстановление совхоза после войны), медалью «За оборону Кавказа» (01.05.1944).

Портрет Софии Аврамовны находится в музее школы №15 ст-цы Гостагаевской Анапского района Краснодарского края.

Записано со слов респондента на основании рассказов Софии Аврамовны.

Кайдышев Виль Григорьевич (дядя по линии матери, старший сын Софии Аврамовны), родился в 1924 году в ст-це Гостагаевской Анапского района Краснодарского края.

Участник Великой Отечественной войны 1941–1945 гг.

Учился в танковом училище в Сталинградской области. На фронт призван в 1942 году Быковским РВК Сталинградской области.

В/звание: сержант.

В/должность: танкист.

В/часть: 1546-й тяжелый самоходно-артиллерийский полк.

Пропал без вести в октябре 1943 года (предположительно, сгорел в танке).

https://pamyat-naroda.ru/heroes/person-hero106059211



Гусев Юрий Анатольевич (респондент, внук Кайдышевой Софии Аврамовны), родился 23.11.1965 в ст-це Гостагаевской Анапского района Краснодарского края.

Участник войны в Афганистане 1979–1989 гг.

В период с 1984 по 1986 год проходил службу в Туркестанском военном округе, в составе Ограниченного контингента советских войск на территории Демократической Республики Афганистан, г. Кундуз.

В/часть: ремонтно-восстановительный батальон Кундузской гвардейской дивизии.

Награжден: медалями «Воину-интернационалисту от благодарного афганского народа» (15.05.1988), Грамотой Президиума Верховного Совета СССР и нагрудным знаком «Воину-интернационалисту» (28.12.1988), «За верность долгу и Отечеству» (СДР) (16.04.2008), юбилейными медалями.

https://school15.anapaedu.ru/2024/03/01/vstrecha-s-voinom-afganczem-gusevym-yuriem-anatolevichem/

Боевые действия в провинции Баглан, ДРА. Из-под обстрела «душманов» вытаскивали мирное население, личный состав наших войск (раненых), боевую технику, разбитую противником, что-то ремонтировали на ходу – и опять в бой. Этот бой, в провинции Баглан, продолжался трое суток (со слов респондента).

В настоящее время Юрий Анатольевич является председателем общественной организации ветеранов боевых действий «Солдаты России» ст-цы Гостагаевской.

РЕСПОНДЕНТ: Девятнин Матвей Сергеевич

Мокрецов Анатолий Федорович (прапрадед по материнской линии), родился 10.04.1913 в Кировской области, Яранский район, дер. Борок.

Участник Великой Отечественной войны 1941–1945 гг.

На фронт призван Горьковским ГВК Горьковской области, г. Горький (ныне г. Нижний Новгород).

В/звание: ст. лейтенант медицинской службы.

В/часть: ПЭП 123 4-й гвардейской армии, ППГ 5194.

Награжден: двумя орденами Красной Звезды (31.05.1945, 30.12.1956), двумя медалями «За боевые заслуги» (08.10.1944, 19.11.1951), медалями «За оборону Ленинграда» (22.12.1942), «За оборону Сталинграда» (21.09.1943), «За победу над Германией в Великой Отечественной войне 1941–1945 гг.» (09.05.1945), юбилейным орденом Отечественной войны 2-й ст. (06.04.1985).

https://pamyat-naroda.ru/heroes/kld-card_kld2840401/

https://pamyat-naroda.ru/heroes/person-hero84327055/

До войны учился в Ленинградском медицинском училище, но не успел его закончить.

Был фельдшером медицинской службы, закончил войну в звании капитана. На фронте познакомился с моей прабабушкой, Мокрецовой Марией Александровной, она работала медсестрой в военном передвижном госпитале. С прабабушкой они прошли от начала войны до конца. В конце войны они поженились, и через год, 8 мая 1946 года, у них родился мой дедушка Мокрецов Владимир Анатольевич.

После войны работал на заводе, участвовал в послевоенном строительстве.

Мокрецова Мария Александровна (прапрабабушка по материнской линии), родилась 08.10.1923 в Саратовской области, Фёдоровский район, с. Фёдоровка.

Участница Великой Отечественной войны 1941–1945 гг.

Доброволец. На фронт призвана 26.06.1942 Кировским РВК г. Саратова.

В/звание: ст. сержант.

В/часть: ХППГ 5194.

Награждена: медалями «За боевые заслуги», «За оборону Сталинграда», «За победу над Германией в Великой Отечественной войне 1941–1945 гг.», юбилейным орденом Отечественной войны 2-й ст. (06.04.1985).

https://pamyat-naroda.ru/heroes/person-hero95471912/

В 17 лет она ушла на фронт добровольцем, закончила ускоренные курсы медсестер и проходила службу в передвижном военном госпитале, спасая раненых бойцов. Потом работала хирургической медсестрой.

Самая страшная битва, которая ей запомнилась, – битва за Сталинград. Она вспоминала, что было очень страшно, и потери были такие, что в течение суток не могли обойти всех бойцов, чтобы оказать им первую медицинскую помощь или хотя бы напоить водой.

На фронте она познакомилась с моим прадедушкой, Мокрецовым Анатолием Федоровичем, который был фельдшером медицинской службы.

Информация записана со слов бабушки респондента Мокрецовой Марины Владимировны.

Умерла 16.11.2001.

Девятнин Сергей Дмитриевич (отец респондента), родился 19.11.1994 в г. Саратове.

Участник СВО.

С 2015 года по настоящее время является военнослужащим по контракту.

Принимал участие в боевых действиях в зоне проведения специальной военной операции с 27.02.2022.

В/звание: гв. прапорщик.

Сергей Дмитриевич получил тяжелое ранение левой ноги, 2,5 месяца проходил лечение и курс реабилитации. С января по февраль 2023 года вновь находился в зоне боевых действий, на передовой.

Награжден знаком отличия ордена Святого Георгия – Георгиевским крестом 4-й ст. (31.03.2022).

РЕСПОНДЕНТ:
Ендрусинская (Ляхно) Нина Николаевна

Перекотий Павел Аксентьевич (дед по материнской линии), родился в 1900 году на хут. Верхний Чекон Кубанской области (ныне Анапского р-на Краснодарского края).

Участник Великой Отечественной войны 1941–1945 гг.

На фронт призван в 1941 году.

В/звание: красноармеец.

В/должность: стрелок.

В/часть: 1155-й стрелковый полк 343-й стрелковой дивизии 6-й армии Юго-Западного фронта.

В начале 1942 года дивизия участвовала в наступательной операции Юго-Западного фронта с целью освобождения г. Харькова.

Погиб 16.03.1942. Похоронен: БМ в с. Кисели Алексеевского района Харьковской области.

https://www.moypolk.ru/soldier/perekotiy-pavel-aksentevich

https://pamyat-naroda.ru/heroes/person-hero28580569/

Ляхно Дмитрий Иванович (дед по отцовской линии), родился в 1897 году.

Участник Великой Отечественной войны 1941–1945 гг.

На фронт призван в 1941 году и 03.1944 Ново-Одесским РВК Николаевской области УССР.

В/звание: гв. рядовой.

В/должность: санитар-носильщик.

В/часть: санитарная рота 227-го гв. стрелкового полка 79-й гв. стрелковой дивизии 28-го гв. стрелкового корпуса 8-й гв. армии 1-го Белорусского фронта.

Награжден медалью «За отвагу» (26.05.1945).

https://pamyat-naroda.ru/heroes/person-hero75718609/

Ляхно Николай Дмитриевич (отец респондента, сын Ляхно Дмитрия Ивановича), родился в 1924 году в ст-це Неберджаевской Крымского района Краснодарского края.

Участник Великой Отечественной войны 1941–1945 гг.

На фронт призван в 1944 году Крымским РВК.

В/звание: красноармеец.

В/должность: артиллерист.

В/часть: 164-я гаубичная артиллерийская бригада большой мощности 17-й артиллерийской дивизии прорыва Резерва Верховного Главнокомандования 7-го артиллерийского корпуса 1-го Украинского фронта.

Награжден: медалями «За боевые заслуги» (17.11.1945), «За победу над Германией в Великой Отечественной войне 1941–1945 гг.» (09.05.1945), юбилейным орденом Отечественной войны 2-й ст. (06.04.1985).

https://pamyat-naroda.ru/heroes/person-hero81634886

https://www.moypolk.ru/soldier/lyahno-nikolay-dmitrievich

Ляхно Павел Дмитриевич (брат отца, сын Ляхно Дмитрия Ивановича), родился в 1923 году в ст-це Неберджаевской Крымского района Краснодарского края.

Участник Великой Отечественной войны 1941–1945 гг.

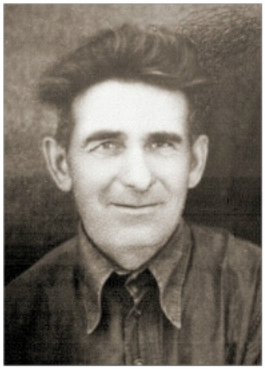

Д. И. Ляхно



Н. Д. Ляхно



На фронт призван в 1941 году Крымским РВК.

В/звание: красноармеец.

В/должность: стрелок.

В/часть: 647 сп 216 сд 47-й армии Черноморской группы войск Закавказского фронта.

Участвовал в Битве за Кавказ.

Погиб 19.09.1942.

Похоронен: Краснодарский край, Абинский район, пос. Эриванский.

https://www.moypolk.ru/soldier/lyahno-pavel-dmitrievich

https://pamyat-naroda.ru/heroes/person-hero105296926/

РЕСПОНДЕНТ:
Ендрусинский Юрий Александрович

Ендрусинский Александр Федорович (отец респондента), родился в 1925 году в с. Бровки Вчерайшанского района Житомирской области Украинской ССР.

Участник Великой Отечественной войны 1941–1945 гг.



На фронт призван в 1943 году Солнцевским РВК Курской области.

В/звание: сержант.

В/должность: радист-пулеметчик танка Т-34.

В/часть: 7-й отдельный учебный танковый полк 7-й учебной танковой бригады, Челябинский ВПП, г. Челябинск, 53-й отдельный запасной полк связи ЗапФ, 22-я гв. танковая бригада, Сочинский ВПП (Новороссийский ВПП), Краснодарский край, г. Сочи, ЭГ 2142, Северо-Кавказский военный округ.

Награжден: двумя медалями «За отвагу» (05.01.1945, 06.11.1947), медалями «За боевые заслуги» (03.11.1953), «За победу над Германией в Великой Отечественной войне 1941–1945 гг.» (09.05.1945), юбилейным орденом Отечественной войны 1-й ст. (01.08.1986).

https://pamyat-naroda.ru/heroes/person-hero82040020/

https://www.moypolk.ru/soldier/endrusinskiy-aleksandr-fedorovich

Из газеты «Анапское Черноморье», 26.12.1996:

«…5 декабря наши войска начали новое наступление на Будапешт. Противник оказывал ожесточенное сопротивление, стремясь в первую очередь выводить из строя наши танки. Так случилось и 11 декабря 1944-го, когда на каменном мосту через небольшую, но глубокую речку с обрывистыми берегами была подбита очередная советская боевая машина.

Подбитый танк "закупорил" мост, обойти его было невозможно. Срывалось выполнение боевой задачи целой танковой бригады.

Один за другим пытались наши солдаты пройти к мосту, чтобы соединить буксирным тросом подбитый танк со стоящим наготове тягачом. Злополучный мост, оба берега речки находились под непрерывным артиллерийско-минометным обстрелом. Люди уходили к мосту и не возвращались обратно…

– Старший сержант Ендрусинский!

– Я!

– Задача ясна?

– Так точно!

– Выполняйте!

Александру Ендрусинскому задачу выполнить удалось. Танки рванули вперед, к Будапешту.

Об этом он узнал значительно позже, в госпитале. Три мучительные операции пришлось ему перенести. Но военные хирурги сочинского госпиталя сумели-таки отремонтировать тяжелораненого. Он выписался из госпиталя только после Дня Победы, провалявшись на госпитальных койках более пяти месяцев.

19 декабря Александр Федорович в узком кругу родных и друзей отмечал свой день рождения. А незадолго перед этим его пригласили в военкомат и вручили медаль "За отвагу". Вторую. За тот самый подвиг, который он совершил 52 года назад. Награда долго искала своего хозяина.

В тот день, когда Ендрусинский уходил на выполнение смертельно опасного задания, ему шел только девятнадцатый год...»

После выздоровления до 1956 года служил командиром танка Т-34 394-го танкового самоходного полка в г. Анапа. В 1960 году с отличием

окончил техникум механизации сельского хозяйства в г. Ейске. С 1962 по 1980 год работал главным инженером совхоза. За многолетний труд и достигнутые успехи в развитии народного хозяйства награжден орденом «Знак Почета».

Ветеран труда. Умер 30.12.2010.

Ендрусинский Георгий Франсович (дядя респондента, брат отца), родился в 1922 году в с. Бровки Вчерайшанского района Житомирской области Украинской ССР.

Участник Великой Отечественной войны 1941–1945 гг.

На фронт призван в 1941 году Кагановичским РВК Кагановичского (ныне Полесский) района Киевской области УССР.

В/звание: гв. сержант.

В/специальность: артиллерист.

В/должность: командир орудия батареи 57-мм (76-мм) орудий.

В/часть: 65-й кавалерийский полк 32-й кавалерийской дивизии 3-го гв. кавалерийского корпуса 2-го Белорусского фронта, 18 иптап 6 оиптабр РГК.

Попал в плен (освобожден).

Награжден: орденами Красной Звезды (03.03.1945), Славы 3-й ст. (28.05.1945), медалями «За боевые заслуги», «За победу над Германией в Великой Отечественной войне 1941–1945 гг.» (14.05.1946).

https://pamyat-naroda.ru/heroes/person-hero84786979/

https://www.moypolk.ru/soldier/endrusinskiy-georgiy-fransovich

Ендрусинский Владимир Иванович (двоюродный дядя респондента, двоюродный брат отца), родился 21.05.1907 в г. Киеве, Российская империя, Киевская губерния.

Участник Великой Отечественной войны 1941–1945 гг.

На фронт призван 22.06.1941 Уманским РВК Черкасской области УССР.

В/звание: гв. интендант 3 ранга, гв. капитан интендантской службы, майор административной службы.

В/должность: пожарный инспектор армии.

В/часть: 74-я гв. стрелковая дивизия, 62-я армия, 33-я армия, 102-я истребительная авиационная дивизия, 426-й отдельный батальон аэродромного обслуживания, фронтовой автомобильный склад 255, Военно-автомобильная дорога 8, 61-й стрелковый полк 45-й стрелковой дивизии (I ф), Сталинградский фронт, 1-й Белорусский фронт.

Награжден: двумя орденами Красной Звезды (05.06.1945, 26.06.1956), медалями «За боевые заслуги» (05.11.1946), «За оборону Сталинграда» (25.06.1943), «За победу над Германией в Великой Отечественной войне 1941–1945 гг.» (17.09.1945), «За взятие Берлина» (со слов респондента).

https://pamyat-naroda.ru/heroes/person-hero82124253/

https://www.moypolk.ru/soldier/endrusinskiy-vladimir-ivanovich

Ендрусинский Станислав Станиславович (двоюродный дядя респондента, двоюродный брат отца), родился в 1926 году в Украинской ССР.

Участник Великой Отечественной войны 1941–1945 гг.

На фронт призван в 1943 году.

В/звание: сержант.

В/должность: командир стрелкового отделения.

В/часть: 630 сп 388 сд 15-й армии 2-го Дальневосточного фронта.



Г. Ф. Ендрусинский



В. И. Ендрусинский



С. С. Ендрусинский



С. В. Ендрусинский

Принимал участие в Сунгарийской операции советских войск 2-го Дальневосточного фронта в составе Маньчжурской стратегической наступательной операции по разгрому японской Квантунской армии, 09.08–02.09.1945.

Награжден: медалью «За победу над Японией», юбилейным орденом Отечественной войны 2-й ст. (06.04.1985).

https://pamyat-naroda.ru/heroes/podvig-chelovek_yubileinaya_kartoteka1511779988

https://www.moypolk.ru/soldier/endrusinskiy-stanislav-stanislavovich

Ендрусинский Сергей Владимирович (племянник, внук Александра Федоровича), родился 28.01.1980 в г. Тюмени.

Участник локальных войн и конфликтов.

Принимал участие в КТО в Северо-Кавказском регионе, в Чеченской Республике, в период прохождения срочной службы в армии, с июля 1999 по ноябрь 2000 года (вторая чеченская война).

Выполнял задачи в боевых действиях по обеспечению правопорядка и общественной безопасности на территории Северо-Кавказского региона.

Участник СВО.

Принимал участие в специальной военной операции с 2022 года.

В/звание: гв. сержант, позывной «Грек».

В/должность: командир саперного отделения, по совместительству заместитель командира взвода 91-го гв. саперного полка.

Полк участвовал в боевых действиях от Херсонской области до Курского пограничья в составе Международного противоминного центра. 15.09.2025 Указом Президента РФ 91-му саперному полку за массовый героизм и отвагу, стойкость и мужество, проявленные личным составом в боевых действиях по защите Отечества, присвоено почетное наименование «гвардейский».

Сергей Владимирович **погиб** 22.12.2025 в ДНР, под г. Красноармейском (Покровском) при сопровождении штурмовиков через минные поля.

Награжден: медалями «За храбрость» 2-й ст., «За боевые отличия» МО, «За усердие при выполнении задач инженерного обеспечения», «Участнику специальной военной операции».

РЕСПОНДЕНТ: Ермаков Степан Викторович

Муравлев Владимир Николаевич (прадед по материнской линии), родился 01.06.1926 в с. Куриловка Новоузенского района Саратовской области.



Участник Великой Отечественной войны 1941–1945 гг.

На фронт призван в 1943 году Новоузенским РВК.

В/звание: прапорщик, старшина, ефрейтор.

В/часть: 534 сп 366 сд 2-го Дальневосточного фронта.

Награжден: медалями «За боевые заслуги» (30.12.1956), «За победу над Японией» (30.09.1945), юбилейным орденом Отечественной войны 2-й ст. (06.04.1985), юбилейными медалями.

Из наградного листа: *«Связной мин. роты 1 стр. бат. ефрейтор – Муравлев Владимир Николаевич в составе группы в г. Дунъин действовал по уничтожению засевшей группы японцев, шел первым и воодушевлял товарищей». За что награжден медалью "За боевые заслуги"».*

https://pamyat-naroda.ru/heroes/person-hero81341709

После окончания войны Владимир Николаевич служил в рядах Советской армии. В 1955 году приехал в г. Кемерово, где продолжил службу в Кемеровском высшем военном училище связи (КВВУС) в звании прапорщика.

Ермаков Виктор Алексеевич (отец респондента), родился 18.06.1981 в пгт Крапивинском Крапивинского района Кемеровской области.



Участник локальных войн и конфликтов.

Принимал участие в КТО в Северо-Кавказском регионе, в Чеченской Республике, 1994–2001 гг.

Звание: лейтенант милиции.

Награжден: медалями «За честь и мужество» (Кемеровская обл.), «Участник боевых действий», нагрудными знаками «За службу России», «За службу на Кавказе».

РЕСПОНДЕНТ: Журавлев Сергей Сергеевич

Щербаков Петр Тихонович (дед по линии отца), родился в 1924 году в Ростовской области, Зимовниковский район.

Участник Великой Отечественной войны 1941–1945 гг.



На фронт призван в 1942 году Зимовниковским РВК.

В/звание: красноармеец, рядовой.

В/должность: понтонер.

В/часть: 3 БелФ, 137-й отдельный моторизованный понтонно-мостовой батальон, 8-я понтонно-мостовая бригада.

Награжден: орденом Красной Звезды (18.05.1945), медалями «За отвагу» (08.08.1944), «За боевые заслуги» (08.08.1944), «За оборону Кавказа» (01.05.1944), «За победу над Германией в Великой Отечественной войне 1941–1945 гг.» (09.05.1945), «За взятие Кёнигсберга» (09.06.1945).

Из наградных документов: *«Красноармеец Щербаков Петр Тихонович доставлял секретную корреспонденцию штаба бригады в части и в вышестоящие штабы, не считаясь с любыми метеорологическими условиями. В операции по переправе войск 48-й Армии через Фриш-Гаф он находился в оперативной группе штаба бригады. При доставке боевых распоряжений и донесений красноармеец Щербаков проявил себя выносливым и неутомимым в любое время суток. 16-18 часов в сутки использовался на доставке срочной боевой документации, не имея каких-либо транспортных средств. Награжден орденом "Красной Звезды"».*

https://pamyat-naroda.ru/heroes/podvig-chelovek_nagrazhdenie25972112

Умер в 1995 году.

Журавлев Александр Сергеевич (брат респондента, внук Щербакова Петра Тихоновича), родился 07.11.1975 в г. Анапе Краснодарского края.

Участник СВО с 2022 года.

В/звание: мл. сержант, казак Алексеевского хуторского казачьего общества, хорунжий.

Награжден медалью «За боевые заслуги».

Младший сержант Журавлев Александр Сергеевич, находясь на запорожском направлении, вступил в бой с противником, в составе артиллерийского расчета поразил гаубицу М777 и пусковую установку реактивной системы HIMARS.

Документально не подтверждено. Записано со слов респондента.

РЕСПОНДЕНТ: Забоева Анна Денисовна

Дегтярев Иван Максимович (прапрадед по линии матери), родился в 1902 году в Харьковской губернии Российской империи (ныне Харьковская обл., Купянский р-н), с. Терны.

Участник Великой Отечественной войны 1941–1945 гг.

На фронт призван в 1941 году.

В/часть: 18-я стрелковая дивизия.

Погиб 20.01.1943.

Принимал участие в прорыве блокады Ленинграда. С 13 по 14 января 1943 года 18-я стрелковая дивизия прорвалась к рабочему поселку №5, где соединилась с войсками Ленинградского фронта и разорвала кольцо блокады. 20.01.1943 во время очередной атаки противника Иван Максимович погиб.

https://www.moypolk.ru/soldier/degtyarev-ivan-maksimovich-1

Дегтярев Дмитрий Иванович (прадед по линии матери, сын Ивана Максимовича), родился в 1920 году в Казахской ССР, Алма-Атинская область, Нарынкольский район, с. Текес.

Участник Великой Отечественной войны 1941–1945 гг.

В Красную Армию призван в 1940 году Кегеньским РВК Казахской ССР.

Звание: ст. лейтенант, капитан, подполковник.

В/часть: 100-й гв. стрелковый полк 35-й гв. стрелковой дивизии.

Награжден: орденом Отечественной войны 2-й ст. (06.11.1945), медалями «За боевые заслуги» (20.04.1953), «За оборону Сталинграда» (22.12.1942), «За победу над Германией в Великой Отечественной войне 1941–1945 гг.» (09.05.1945).

(Опечатка в фамилии – Дехтярев, наградные листы все указаны верно.)

«Тов. Дегтярев Д. И., принимал участие в обороне Сталинграда, и во время обороны подступов к ст. Котлубань командир батальона был убит, в то время Дегтярев принял командование бата-

льона на себя и в течение 2-х суток успешно удерживал ст. Котлубань, 27.11.1942 во время контратаки, принятой [предпринятой] батальоном, был тяжело ранен в ногу и эвакуирован в госпиталь. Представлен к награде "Красная Звезда"».

https://www.moypolk.ru/soldier/degtyarev-ivan-maksimovich-1

https://pamyat-naroda.ru/heroes/person-hero81465649

Стадниченко Алексей Степанович (прадед по линии матери), родился в 1918 году в г. Сумы Украинской ССР.

Участник Великой Отечественной войны 1941–1945 гг.

В Красную Армию призван в 1939 году Сумским ГВК.

В/звание: красноармеец.

В/часть: 50-й стрелковый полк.

В 1941 году попал в плен (освобожден).

https://pamyat-naroda.ru/heroes/person-hero124749528

Забоев Денис Эдуардович (отец), родился в 1989 году в г. Омске.

Участник локальных войн и конфликтов.

В 2009–2011 гг. принимал участие в КТО на территории Северного Кавказа в Чеченской Республике, г. Гудермес.

Служил в инженерно-саперной роте, 96-й полк оперативного назначения, 46 ОБРОН.

Награжден: медалями «За службу на Северном Кавказе», «Ветеран боевых действий», «За мужество и отвагу» РСВА.

РЕСПОНДЕНТ: Зайкова Наталья Николаевна

Чехоев Илья Парменович (дед по линии матери), родился 15.09.1926 в с. Бекмари Грузинской ССР, Знаурский район (ныне район Северной Осетии).

Участник Великой Отечественной войны 1941–1945 гг.

На фронт призван в 1943 году.

В/звание: красноармеец.

Награжден: орденами Красной Звезды, Славы 3-й ст., медалями «За отвагу», «За оборону Кавказа», юбилейным орденом Отечественной войны 2-й ст. (06.11.1985).

https://www.gov.kz/memleket/entities/qriim/press/article/details/11000

Документально не подтверждено. Записано со слов респондента.

Фокин Александр Николаевич (брат респондента, внук Ильи Парменовича), родился 08.08.2002 в г. Анапе Краснодарского края.

Участник СВО с 2022 года.

В/звание: лейтенант.

Документально не подтверждено. Записано со слов респондента.

Фокин Дмитрий Николаевич (брат респондента, внук Ильи Парменовича), родился 26.04.1981 в г. Москве.

Участник СВО с 2022 года.

В/звание: рядовой.

Пропал без вести 19.05.2025.

РЕСПОНДЕНТ: Захаренок Василий Константинович

Захаренок Константин Прохорович (отец респондента), родился 25.01.1919 в ст-це Гостагаевской Анапского района Краснодарского края.

Участник Советско-финляндской войны 1939–1940 гг.

Участник Великой Отечественной войны 1941–1945 гг.

В Красную Армию призван в 1938 году на срочную службу.

В/специальность: наводчик артиллерийского орудия.

Попал в плен (освобожден). Воевал под Берлином, вернулся домой в 1947 году.

Награжден: медалью «За взятие Берлина», юбилейным орденом Отечественной войны 2-й ст. (06.04.1985), юбилейными наградами.

https://poisk.ru/awards/anniversaries/1521649568

https://pamyat-naroda.ru/heroes/podvig-chelovek_yubileinaya_kartoteka1521649568



К. П. Захаренок



К. В. Захаренок

Захаренок Константин Васильевич (сын респондента, внук Захаренко Константина Прохоровича), родился 13.11.2003 в ст-це Гостагаевской Анапского района Краснодарского края.

Участник СВО с 2022 года.

Призван в 2021 году на срочную службу, ВДВ, г. Псков. После принятия присяги был отправлен в Курскую область на охрану государственной границы.

Погиб 13.09.2024 при выполнении боевых задач по прикрытию государственной границы в Курской области.

Награжден орденом Мужества (16.01.2025, посмертно).

https://vk.com/wall-106160452_610996

РЕСПОНДЕНТ: Зубенко Семен Максимович

Антонов Алексей Иванович (прапрадед по материнской линии), родился в 1896 году в г. Борисоглебске Тамбовской губ. (ныне Воронежской области).

Участник Гражданской войны 1918–1922 гг.

По окончании империалистической войны направлен в воинскую часть в г. Козловск (ныне г. Мичуринск), где впоследствии стал командиром полка и одновременно вел политическую работу среди рабочих.



После демобилизации из Красной Армии вернулся в родной Борисоглебск, где работал с 1917 по 1921 год первым председателем городского Совета, военным комиссаром, председателем ревтрибунала по борьбе с белогвардейцами, позже был избран ответственным секретарем Борисоглебского уездного комитета ВКП(б). На этом посту был зверски убит антоновской белогвардейской бандой (отсекли голову и вынули сердце).

Он отдал свою жизнь революции, в борьбе за Советскую власть. В Борисоглебске находится братская могила №69 по улице Бланская, в которой похоронен Антонов Алексей Иванович

Е.А. Накрохин. «Иного не было пути». С. 115 – книга по истории Борисоглебска в период Гражданской войны.

https://search.rsl.ru/ru/record/01006944631

Антонов Юрий Алексеевич (прадед по материнской линии, сын Алексея Ивановича Антонова), родился в 1921 году в г. Борисоглебске Воронежской области.

Участник Великой Отечественной войны 1941–1945 гг.



Ю.А. Антонов. 1941 г.

В Красную Армию призван в 1939 году.

Окончил Воронежское военное училище связи.

В/звание: ст. лейтенант, капитан.

В/часть: 285-й стрелковый полк 183-й стрелковой дивизии 4 УкрФ, Северо-Западный фронт, 1210-й гаубичный артиллерийский полк.

Награжден: орденами Отечественной войны 2-й ст. (22.04.1943), Красной Звезды (14.07.1945), медалью «За победу над Германией в Великой Отечественной войне 1941–1945 гг.», юбилейными медалями.

Из наградных документов: *«23 февраля 1945 года в районе Гогули, находясь на наблюдательном пункте под сильным артиллерийско-минометным огнем противника, умело руководил связью в полку. От сильной взрывной волны радиостанция командира отделения Курбатова вышла из строя. Тов. Антонов Ю.А. лично в течение 10 минут устранил неисправность, чем сохранил непрерывность управления огнем полка. 25.02.1945 в районе Мэтазиэзмели под сильным артиллерийским огнем противника проволочная связь была прервана. Тов. Антонов немедленно вышел на промежуточную узловую станцию и с нее организовал исправление линий в 4 направления и, находясь непрерывно на линиях, в течение 8 часов обеспечил непрерывность телефонной связи внутри полка и линии к командиру бригады, чем во многом способствовал ведение полком прицельного огня по огневым точкам противника».*

https://m.pamyat-naroda.ru/heroes/person-hero123390846

Гапочка Иван Яковлевич (прапрадед по материнской линии), родился в 1897 году в с. Борки Уразовского уезда Воронежской губернии (ныне село Валуйского р-на Белгородской обл.).

Участник Великой Отечественной войны 1941–1945 гг.

Иван Яковлевич был первым председателем колхоза «Трудовик» в Борках, до войны работал в дер. Касторной Курского района Курской области учителем младших классов.

На фронт призван в 1941 году.

В/звание: красноармеец, рядовой.

Погиб 23.03.1942. Похоронен в братской могиле на воинском кладбище (зах. 261437556) в дер. Плоское, Будинское с. п. Бельского района Тверской области.

https://m.pamyat-naroda.ru/heroes/person-hero106133876

Во время войны одну из его сестер повесили фашисты за сотрудничество с партизанами.

Гапочка Николай Иванович (прапрадед по материнской линии), родился в 1926 году в с. Борки Уразовского уезда Воронежской губернии (ныне Валуйского р-на Белгородской обл.).

Участник Великой Отечественной войны 1941–1945 гг.

На фронт призван в 1943 году Уразовским РВК Курской области.

В/звание: майор.

В/часть: 156-я пушечная артиллерийская бригада, 362-й запасной стрелковый полк 33-й запасной стрелковой дивизии.

Награжден юбилейным орденом Отечественной войны 2-й ст. (06.04.1985).

https://m.pamyat-naroda.ru/heroes/person-hero40645598

Двуреченский Михаил Иванович (дядя бабушки, прапрадед респондента), родился в 1924 году на ст. Грязи Воронежской области (ныне ст. Грязи-Воронежские в г. Грязи Липецкой обл.).

Участник Великой Отечественной войны 1941–1945 гг.



На фронт призван в 1942 году Грязинским РВК.

В/звание: мл. лейтенант, лейтенант, капитан, майор, майор технической службы.

В/должность: разведчик, радиотехник.

В/часть: 545-й отдельный радиодивизион особого назначения.

Награжден: орденом Красной Звезды (18.03.1945), медалями «За боевые заслуги» (21.08.1953), «За победу над Германией в Великой Отечественной войне 1941–1945 гг.» (09.05.1945), «За взятие Берлина», «За освобождение Варшавы» (09.06.1945), юбилейным орденом Отечественной войны 2-й ст., юбилейными медалями, знаком «Ветеран-разведчик».

Из наградных документов: *«Двуреченский М. И., работая радиотехником приемного центра, наладил бесперебойную работу всех разведывательных приемников и пеленгаторов, что дало возможность вести бесперебойную разведку за противником на участке нашей Армии и на всем левом участке нашего фронта. Лично сам сконструировал аппарат для синхронной пеленгации, тем самым помог на всем протяжении путей отхода противника точно подтверждать дислокацию штабов».*

https://m.pamyat-naroda.ru/heroes/person-hero91419623

Умер в 1998 году в г. Воронеже.

Ивченко Трофим Маркович (прапрадед по отцовской линии), родился в 1902 году в Кубанской области (ныне Краснодарский край, Варениковский (ныне Анапский) р-н), ст-ца Гостагаевская.

Участник Великой Отечественной войны 1941–1945 гг.

На фронт призван в 1941 году Варениковским РВК.

В/звание: красноармеец.

Пропал без вести в ноябре 1943 года под г. Новороссийском.

Его имя увековечено в парке Победы ст-цы Гостагаевской Анапского района.

https://m.pamyat-naroda.ru/heroes/memorial-chelovek_dopolnitelnoe_donesenie58505360

Рогачев Сергей Васильевич (прапрадед по материнской линии), родился в 1902 году в Воронежской области, Терновский район, с. Русаново.

Участник Великой Отечественной войны 1941–1945 гг.

На фронт призван в 1942 году Грязинским РВК Воронежской области.

В/звание: сержант.

В/часть: Южная группа войск, Управление военно-полевого строительства 29.

Награжден медалью «За боевые заслуги» (24.07.1945).

Из наградных документов: *«Тов. Рогачев участник Отечественной войны с 1942 г. Выполняя за это время ряд ответственных заданий командования по обеспечению строительства мостов и переправ строительными материалами и поковками, проявил себя хорошим организатором, способным выполнить в срок порученное задание. Работая в настоящее время делопроизводителем Отделения кадров Управления, проявил себя также трудолюбивым, исполнительным и аккуратным в работе, отдающим все свои силы порученной работе».*

https://m.pamyat-naroda.ru/heroes/person-hero108847082

Казарцев Алексей Васильевич (прапрадед по материнской линии), родился в 1915 году в Воронежской области, Терновский район, с. Русаново.

Участник Великой Отечественной войны 1941–1945 гг.

На фронт призван в 1941 году Хохольским РВК Хохольского района Воронежской области.

В/звание: сержант.

В/часть: 631-й стрелковый полк 159-й стрелковой дивизии.

Награжден медалью «За отвагу» (21.03.1945).

Из наградных документов: *«21 марта 1945 г. в районе населенного пункта Локенен Восточной Пруссии, во время доставки мин на огневые позиции попал под сильный артиллерийско-минометный налет противника. Машина была повреждена. Невзирая на рвущиеся кругом снаряды и мины, сержант Казарцев быстро исправил автомашину, вывел ее из-под обстрела и своевременно доставил мины на огневые позиции наших батарей, чем способствовал непрерывному ведению огня наших минометов и успеху полка».*

https://podvignaroda.ru/?#id=36987185

https://poisk.ru/awards/44986440

Зубенко Максим Евгеньевич (отец респондента), родился в 1979 году в г. Анапе Краснодарского края.

Участник локальных войн и конфликтов.

Призван 18.05.1998.

В/звание: сержант.

В/должность: командир отделения топогеодезии.

Принимал участие в КТО в Северо-Кавказском регионе, в Чеченской Республике, с 15.08.1999 по 07.03.2000.

Проходил военную службу в составе Объединенной группировки войск на территории Северо-Кавказского региона (Чеченская Республика). При этом в течение 160 дней фактически участвовал в боевых действиях.

Зубенко Тимофей Максимович (брат респондента), родился в 2003 году в г.-к. Анапа Краснодарского края.

С 2017 по 2021 год – учащийся МАОУ «Кадетская школа имени Героя Советского Союза Старшинова Николая Васильевича» МО г.-к. Анапа.

Курсант ФГКОУ ВО «Калининградский пограничный институт» с 29.07.2021.

Имеет благодарность начальника института генерал-майора А. Морусова за высокий профессионализм в служебной деятельности, а также благодарность начальника службы в г. Дербенте Пограничного управления ФСБ России по Республике Дагестан полковника В.И. Жуковского.

Есть член династии,
не участвующий в боевых событиях.

РЕСПОНДЕНТ:
Камендровская (Твердая) Алла Викторовна

Твердый Андрей (прадед по линии отца), уроженец ст-цы Старотитаровской ныне Темрюкского района Краснодарского края.

Участник Первой мировой войны 1914–1918 гг.

В/звание: казак 3-го Таманского полка.

Награжден: Георгиевской медалью 4-й ст. (27.10.1916 № 534006. Пр. №301 по 3-му Таманскому полку, сел. Кум-Кала).

В сборнике «Страницы казачьей славы» упомянут подвиг казака Андрея Твердого, согласно приказу по полку «12.01.1916 из селения Даламиз, где был расположен штаб отряда, был послан с весьма важными приказаниями с явной опасностью для жизни, прошел ночью по местности, занятой противником, и с успехом выполнил поручения, способствуя этим успешности боевых действий отряда».

Газета «Черноморка» от 11.07.2020 № 49 (1953). «Сын повторил подвиг отца».

Твердый Николай Андреевич (дед по линии отца, сын Андрея Твердого), родился в 1903 году в ст-це Старотитаровской ныне Темрюкского района Краснодарского края.

Участник Великой Отечественной войны 1941–1945 гг.



На фронт призван в 1941 году Темрюкским РВК.

В/звание: гв мл. сержант.

В/часть: 4-я гв. танковая армия, 118-й отдельный полк связи.

Награжден: медалями «За боевые заслуги», «За оборону Кавказа», «За освобождение Праги» (22.05.1945), юбилейными медалями.

Из наградных документов: *«Во время боевых действий Твердый Николай Андреевич проявил отвагу и мужество по обеспечению непрерывной связи полка, исправляя повреждения связи, под непрерывным огнем противника, где за 15 мин исправил 3 повреждения.*

Также он собственноручно перенес кабель через реку шириной 9 метров, чем своевременно обеспечил наводку связи, сэкономив при этом 2 км кабеля. Награжден: медалью «За боевые заслуги».

https://pamyat-naroda.ru/heroes/podvig-chelovek_nagrazhdenie44385446/

https://pamyat-naroda.ru/heroes/person-hero83450154

Есть член династии, не принимавший участия в боевых событиях.

Твердый Виктор Николаевич (отец респондента), родился в 1946 году на хут. Белом Темрюкского района Краснодарского края.

Проходил службу в составе оперативно-стратегического формирования Вооруженных Сил СССР, дислоцировавшегося в ГДР.

В/должность: военный музыкант.

В/часть: в составе войск ГСВГ, 1976–1978 гг., 44-й гв. танковый полк им. Сухэ Батора, ГДР, г. Кёниг-сбрюк.

Заслуженный работник культуры Кубани.

Твердый Владислав Викторович (брат респондента, внук Твердого Николая Андреевича), родился в 1981 году в пос. Стрелка Темрюкского района Краснодарского края.

Участник СВО.

В/звание: подполковник.

В/должность: главный дирижер.

Начальник ФГКУ культуры и искусства «Ансамбль песни и пляски ВДВ» с 2018 года.

Заслуженный артист Российской Федерации.

Награжден медалями и другими государственными наградами.

https://companies.rbc.ru/id/1177746249328

https://ok.ru/spasstower/topic/158454677034323

РЕСПОНДЕНТ: Каменева Вера Петровна

Шинкоренко Михаил Степанович (дед по линии матери), родился в 1903 году в г. Анапе Кубанской области (ныне Краснодарский край).

Участник Великой Отечественной войны 1941–1945 гг.



На фронт призван в ноябре 1942 года Сергокалинским РВК Дагестанской АССР.

В/звание: красноармеец, рядовой.

В/часть: 174 гсп 20 гсд, 370 зсп 38 зсд, 59 сбр.

Пропал без вести в мае 1945 года.

https://pamyat-naroda.ru/heroes/person-hero101674497

Каменев Андрей Анатольевич (сын, правнук Шинкоренко Михаила Степановича), родился 16.11.1985 в г. Анапе Краснодарского края.

Участник СВО с февраля 2022 года.

В/звание: капитан.

Награжден медалями Суворова, Жукова.

Документально не подтверждено. Записано со слов респондента.

РЕСПОНДЕНТ: Качаровский Александр Викторович

Качаровский Иван (прадед по линии отца), родился в с. Юровка ныне Анапского района Краснодарского края.

Участник Великой Отечественной войны 1941–1945 гг.

Прошел всю войну, дошел до Берлина.

Погиб в 1945 году в Польше.

Документально не подтверждено. Записано со слов респондента.

Гончаров Николай Васильевич (брат дедушки по линии матери), родился в 1910 году в ст-це Гостагаевской ныне Анапского района Краснодарского края.

Участник Великой Отечественной войны 1941–1945 гг.

В/звание: красноармеец.

Награжден: медалью «За победу над Германией в Великой Отечественной войне 1941–1945 гг.», юбилейным орденом Отечественной войны 2-й ст. (11.03.1985), памятными юбилейными медалями.

Ветеран Великой Отечественной войны.

Качаровский Александр Викторович (респондент, правнук Качаровского Ивана), родился в 1976 году в с. Юровка Анапского района Краснодарского края.

Участник локальных войн и конфликтов.

Принимал участие в КТО в Северо-Кавказском регионе, в Чеченской Республике, 1994–1996 гг.

В/часть: 2107.

Награжден медалью «Ветеран боевых действий на Кавказе».

РЕСПОНДЕНТ: Ковалев Павел Викторович

Ковалев Гавриил Нестерович (дед), родился 24.03.1911 в ст-це Гостагаевской ныне Анапского района Краснодарского края.

Участник Великой Отечественной войны 1941–1945 гг.

На фронт призван в 1942 году Анапским РВК.

В/звание: красноармеец, рядовой.

В/должность: стрелок.

В/часть: 180-й стрелковый полк.

Награжден юбилейным орденом Отечественной войны 2-й ст. (06.04.1985).

Ветеран Великой Отечественной войны.

https://pamyat-naroda.ru/heroes/podvig-chelovek_yubileinaya_kartoteka1523203723



Г. Н. Ковалев



П. В. Ковалев

Ковалев Павел Викторович (респондент, внук Ковалева Гавриила Нестеровича), родился в 1983 году в с. Джигинка Анапского района Краснодарского края.

Участник локальных войн и конфликтов.

Принимал участие в КТО в Северо-Кавказском регионе, в Чеченской Республике, г. Грозный, 2001–2003 гг.

В/часть: 6775.

Награжден медалью «Ветеран боевых действий на Кавказе».

Ветеран боевых действий.

Ковалев Павел Витальевич (племянник, сын брата, правнук Ковалева Гавриила Нестеровича), родился 29.12.2001 в г. Анапе Краснодарского края.

Участник СВО с 2022 года.

Награжден медалью «Участнику специальной военной операции» (16.12.2024).

Ветеран боевых действий.

РЕСПОНДЕНТ: Комлев Ярослав Алексеевич

Андрюшин Василий Петрович (дед супруги респондента Комлева Алексея Васильевича), родился в 1918 году в Казахской ССР, Южно-Казахстанская (ныне Туркестанская) область, Ленгерский (ныне Толебийский) район, с. Карл Маркс (ныне с. Коктубек).

Участник Советско-финляндской войны 1939–1940 гг.

Участник Великой Отечественной войны 1941–1945 гг.

В Красную Армию призван в 1938 году, служил в составе Главного управления контрразведки «Смерш» (со слов респондента).

В/звание: ст. сержант.

В/должность: помкомвзвода.

В/часть: 32-я армия.

Награжден: медалями «За боевые заслуги» (20.12.1943), «За победу над Германией в Великой Отечественной войне 1941–1945 гг.» (09.05.1945).

Из наградных документов (медаль «За боевые заслуги»): *«Тов. Андрюшин, являясь пом. ком. взвода, успешно выполнял специальные задания в условиях боевой обстановки. При выполнении одного из заданий тов. Андаршин (ошибка. – Ред.) попал под сильный пулеметный огонь противника, под действием которого он находился несколько ча-*

сов. Несмотря на это, он продолжал выполнение задания, показывая смелость, находчивость, воодушевляя своим поведением подчиненных. Благодаря этому ответственное специальное задание было успешно выполнено…»

https://m.pamyat-naroda.ru/heroes/person-hero81230681

https://poisk.re/awards/cards/1421473762

https://pamyat-naroda.ru/heroes/person-hero81230681

Рубцов Григорий Никитович (дед по материнской линии), родился в 1917 году в Тамбовской области, Уваровский район, с. Алатарск.

Участник Советско-финляндской войны 1939–1940 гг. (со слов респондента).

Участник Великой Отечественной войны 1941–1945 гг.

В Красную Армию призван в 1939 году.

В/звание: мл. сержант, ефрейтор.

В/часть: 325 орвба (отд. ремонтно-восстановительный батальон автомобилей) 17 А.

Награжден: медалью «За боевые заслуги» (16.09.1945), «За победу над Германией в Великой Отечественной войне 1941–1945 гг.», юбилейным орденом Отечественной войны 2-й ст. (06.04.1985), памятными юбилейными медалями.

https://pamyat-naroda.ru/heroes/person-hero96453497/

Черновол Михаил Моисеевич (дед по линии отца), родился в 1922 году в с. Добрянка Одесской области Украинской ССР.

Участник Великой Отечественной войны 1941–1945 гг.

В/звание: сержант.

В/часть: 1146-й стрелковый полк.

В 1942 году после боевого ранения остался в тылу – преподавал технику танковождения основному составу.

https://pamyat-naroda.ru/heroes/person-hero125503008

Есть родственник, член династии.

Участник СВО.

РЕСПОНДЕНТ: Копелев Ярослав Евгеньевич

Бусько Иван Яковлевич (прадед по отцовской линии), родился в 1925 году в с/зе «Джемете» Анапского района Краснодарского края.

Участник Великой Отечественной войны 1941–1945 гг.

В 17 лет ушел на фронт добровольцем, воевал на Белорусском фронте, участвовал в освобождении гг. Смоленск, Брянск, Орел.

В/звание: красноармеец, рядовой.

В/должность: стрелок, минометчик.

Награжден: медалью «За победу над Германией в Великой Отечественной войне 1941–1945 гг.», юбилейным орденом Отечественной войны 1-й ст. (06.04.1985).

https://pamyat-naroda.ru/heroes/podvig-chelovek_yubileinaya_kartoteka1518874105

Бусько Василий Яковлевич (родной брат прадеда Бусько Ивана Яковлевича), родился в 1923 году в Краснодарском крае, г. Анапа.

Участник Великой Отечественной войны 1941–1945 гг.

В/часть: 24-я гвардейская стрелковая Евпаторийская Краснознаменная дивизия, 24-й отдельный саперный ордена Александра Невского батальон.

Награжден юбилейным орденом Отечественной войны 2-й ст. (06.04.1985).

https://pamyat-naroda.ru/heroes/podvig-chelovek_yubileinaya_kartoteka1518874055/

Копелев Василий Алексеевич (прадед по отцовской линии), родился 18.04.1927 в Тюменской области, Тобольский район, дер. Каштак.

Участник Великой Отечественной войны 1941–1945 гг.

Участник Советско-японской войны 1945 г.

На фронт призван 22.11.1944 Тобольским РВК.

В/звание: рядовой, ефрейтор, лейтенант, капитан-лейтенант.

В/часть: 136-й стрелковый полк 97-й стрелковой дивизии, 104-й запасной стрелковый полк 39-й запасной стрелковой дивизии, 305-й истребительный авиационный полк.

Принимал участие в Маньчжурской стратегической наступательной операции по разгрому японской Квантунской армии (09.08–02.09.1945).

Награжден медалями «За боевые заслуги» (26.10.1955), «За победу над Японией».

https://pamyat-naroda.ru/heroes/person-hero94173621/

Есть родственник, член династии.

Участник СВО.

Документально не подтверждено. Записано со слов респондента.

РЕСПОНДЕНТ: Коробкова (Луговская) Любовь Ивановна

Соломонов Григорий Константинович (дед по



Г. К. Соломонов



И. И. Луговской



В. Ф. Васильичев



А. А. Королев

линии матери), родился 14.02.1889 в Воронежской губернии.

Участник Первой мировой войны 1914–1918 гг.

Награжден двумя крестами Святого Георгия.

Луговской Иван Игнатьевич (отец респондента), родился 23.09.1916 в Винницкой области, Тульчинский район, с. Орловка, Украина.

Участник Великой Отечественной войны 1941–1945 гг.

В Красную Армию призван в 1938 году.

В/звание: майор.

В/часть: Бакинская армия ПВО, 3-й зенитно-пулеметный полк.

Награжден: орденом Красной Звезды (03.11.1953), медалями «За боевые заслуги» (20.06.1949), «За оборону Кавказа» (01.05.1944), «За победу над Германией в Великой Отечественной войне 1941–1945 гг.» (09.05.1945), юбилейным орденом Отечественной войны 2-й ст. (06.11.1985).

https://1418museum.ru/heroes/69732651/

https://pamyat-naroda.ru/heroes/person-hero81502605

РЕСПОНДЕНТ: Королева Анастасия Александровна

Васильичев Василий Федорович (прапрадед по линии отца)), сведения о месте и годе рождения отсутствуют.

Участник Первой мировой войны 1914–1918 гг.

Вернулся с войны живым, умер в 1945 году.

Документально не подтверждено. Записано со слов респондента.

Васильичев Николай Васильевич (прадед по линии отца), родился 26.11.1924 в Ивановской области, Сокольский район, дер. Ежово (ныне деревня в городском округе Сокольский Нижегородской обл.).

Участник Великой Отечественной войны 1941–1945 гг.

На фронт призван в 1942 году Кинешемским РВК Ивановской области.

В/звание: рядовой.

Награжден: орденом Славы 3-й ст. (06.05.1965), юбилейным орденом Отечественной войны 1-й ст. (06.04.1985).

https://m.pamyat-naroda.ru/heroes/person-hero96737956

Королев Александр Алексеевич (отец респондента), родился 13.03.1970 в ЕАО, Хабаровский край.

Участник СВО с января 2025 года.

С июня 2025 года числится без вести пропавшим.

Документально не подтверждено. Записано со слов респондента.

РЕСПОНДЕНТ: Косенко Екатерина Александровна

Косенко Яков Андреевич (прадедушка по линии отца супруга респондента), уроженец ст-цы Кугоейской Крыловского района Краснодарского края.

Участник Первой мировой войны 1914–1918 гг.

Призван из ст-цы Кугоейской. В 1916 году был ранен, демобилизован.

Из воспоминаний внука Якова, Косенко Алексея Андреевича.

Косенко Яков найден в списках Базы данных казаков ККВ, призванных на службу в 1911 г.

Косенко Андрей Яковлевич (дед супруга респондента по линии отца, сын Якова), родился



Яков Андреевич Косенко среди однополчан

11.06.1911 в Ириновском с/с Крыловского района (в ст-це Веселой ныне Павловского р-на) Краснодарского края.

Участник Великой Отечественной войны 1941–1945 гг.

На фронт призван в 1941 году Крыловским РВК.

В/звание: рядовой, гв. ефрейтор.

В/часть: 18-я армия.

Награжден: орденом Славы 3-й ст. (13.10.1944), медалью «За оборону Кавказа», юбилейным орденом Отечественной войны 2-й ст. (06.04.1985), юбилейными медалями.

Умер 11.04.1987.

https://pamyat-naroda.ru/heroes/person-hero78140228



А. Я. Косенко с женой

Гв. ефрейтор, 18-я армия, на фронте с первых дней. Участвовал в боях под Смоленском, 13.07.1941 был ранен. После выздоровления участвовал в боях за Курск, затем под Ростовом-на-Дону. Был ранен второй раз на туапсинском направлении и там же контужен.

Косенко А.Я. был отважным, смелым и храбрым. В последнее время работал при следственной части разведотдела, конвоировал военнопленных. За участие в боях, за мужество и отвагу награжден орденом Славы 3-й ст.

Есть родственники, члены династии (2 человека).

Участники СВО.

Документально не подтверждено. Записано со слов респондента.

РЕСПОНДЕНТ: Кот Людмила Васильевна

Одинцов Антон Лукианович (прапрадед по материнской линии), родился 10.07.1879 в ст-це Гостагаевской Кубанской области (ныне Анапского р-на Краснодарского края).

Участник Первой мировой войны 1914–1918 гг.

Мои предки были казаками, на военной службе, первые переселенцы и основатели ст-цы Гостагаевской.

Антон Лукианович воевал на Кавказском фронте с турками, погиб (точная дата смерти неизвестна). Пришло письмо от «Красного Полумесяца», что умер от полученных ран на фронте и похоронен в г. Константинополе (со слов респондента).

Кайдашев Григорий Сафронович (дядя моей прабабушки по материнской линии), сведения о дате рождения отсутствуют, уроженец ст-цы Благовещенской (ныне в составе МО город-курорт Анапа) Краснодарского края.

Участник Гражданской войны 1918–1922 гг.

Воевал в рядах Красной Армии на Кавказе.

Документально не подтверждено. Записано со слов респондента.

Кайдашев Петр Филиппович (брат прабабушки по материнской линии), родился в 1924 году в ст-це Благовещенской (ныне в составе МО город-курорт Анапа) Краснодарского края.

Участник Великой Отечественной войны 1941–1945 гг.

На фронт призван 24.06.1942 Варениковским РВК Краснодарского края.

В/звание: гвардии сержант.

В/должность: командир взвода пешей и конной разведки.

В/часть: 404-й стрелковый полк 129-й гв. стрелковой дивизии.

Участвовал в боях по освобождению Западной Украины, где был тяжело ранен.

Умер от ран 29.07.1944.

Похорон в г. Ходоров Стрыйского района Львовской области, Украина.

Награжден: орденом Красной Звезды (со слов респондента), медалью «За боевые заслуги» (03.10.1943).

https://pamyat-naroda.ru/heroes/person-hero50968542

Петр Филиппович награжден за то, что проходил в тыл противника, устанавливал систему обороны врага и проводил в тыл немцев наши стрелковые подразделения, чем способствовал окружению и разгрому врага.

Освобождал г. Новороссийск, в боях с 10 по 21 сентября 1943 года, неоднократно действуя в разведке, давал ценные сведения о системе обороны противника, его огневых точках, чем способствовал освобождению города. Принимал участие в боях по освобождению Таманского полуострова и Крыма.

Гарькавый Дмитрий Александрович (прадед по материнской линии), родился 21.09.1905 в ст-це Гостагаевской Кубанской области (ныне Анапского р-на Краснодарского края).

Участник Великой Отечественной войны 1941–1945 гг.



На фронт призван в 1941 году.

В/звание: рядовой.

Попал в плен в 1942 году под г. Керчь, находился в концлагерях Дальник и 4 Васлуй. После освобождения Красной Армией в 1944 году продолжил воевать в составе 299-й стрелковой дивизии в Югославии.

Погиб 07.04.1945. Похоронен в братской могиле в дер. Доклежовье, регион Прекмурье, муниципалитет Бельтинчи, Словения.

https://pamyat-naroda.ru/heroes/memorial-chelovek_pechatnoi_knigi_pamyati410618101

Кот Михаил Самуилович (Самойлович), (дедушка по отцовской линии), родился 09.05.1913 в Казахстане.

Участник Великой Отечественной войны 1941–1945 гг.

Участник Советско-японской войны 1945 г.

На фронт призван в 1941 году Цюрупинским РВК Павлодарской области Казахской ССР.

В/звание: красноармеец, рядовой.

В/специальность: водитель автомобиля ЗИС-5.

В/часть: 6-я гв. танковая армия, 88-я эвакуационная рота 4-й армии.

Участвовал в освобождении гг. Звенигородка, Умань, Могилев, Васлуй, Бухарест, Будапешт, Вена, Брно, Яромежице. Форсировал реки Дунай, Днепр, горный хребет Большой Хинган.

Принимал участие в Маньчжурской стратегической наступательной операции по разгрому японской Квантунской армии (09.08–02.09.1945).

Демобилизован в 1946 году.

Награжден: медалью «За боевые заслуги» (07.10.1944), многими боевыми наградами (со слов респондента).

https://pamyat-naroda.ru/heroes/person-hero109030851

Кот Михаил Самуилович прошел всю войну водителем ЗИСа, выполнял сложнейшие задачи по обеспечению фронтов горюче-смазочными материалами и боеприпасами. В лесисто-болотистой местности у Ладожского озера были проложены колейные дороги. А зимой через Ладогу проходила «Дорога жизни».

Для обеспечения города и фронта всем необходимым Михаил по трое суток не выходил из-за руля. Чтобы не уснуть, он подвешивал котелок, который, раскачиваясь, бил его по голове. За выполнение сложнейших задач по доставке груза награжден медалями.

Кот Виктор Васильевич (брат респондента), родился 01.11.1994 в ст-це Гостагаевской Анапского района Краснодарского края.

Участник СВО.

В/звание: рядовой.

В/должность: мастер ремонтного отделения вооружения.

12.09.2022 прибыл для прохождения мобилизационных проверочных сборов.

На основании Указа Президента РФ от 21.09.2022 мобилизационные проверочные сборы были завершены, и личный состав был призван по мобилизации.

В настоящее время участвует в боевых действиях в зоне проведения специальной военной операции, в г. Луганске.

Награжден: медалью «Участнику специальной военной операции», благодарственными грамотами.

РЕСПОНДЕНТ: Кригин Константин Иосифович

Горпиняк Захар Сафронович (дед по линии матери), родился в Запорожской области.

Участник Великой Отечественной войны 1941–1945 гг.

На фронт призван в 1941 году.

В/звание: казак.

Документально не подтверждено. Записано со слов респондента.

Томашевский Николай Васильевич (брат бабушки по линии матери), родился 01.06.1909 в с. Заборье ныне Запорожской области.

Участник Великой Отечественной войны 1941–1945 гг.

В Красную Армию призван 30.05.1932 Подольским ГОВК Московской области.

В/звание: ст. лейтенант, капитан, гв. майор.

В/специальность: летчик-истребитель.

В/должность: командир эскадрильи.

В/часть: 127 гв. бап, 134 ббап ЗапФ.



З. С. Горпиняк



Н. В. Томашевский

Награжден орденами Красного Знамени (20.02.1942), Отечественной войны 1-й ст. (10.07.1943), Красной Звезды (30.10.1942).

Погиб 09.03.1944. Похоронен: Смоленская область, Ярцевский район, дер. Засижье.

https://pamyat-naroda.ru/heroes/podvig-chelovek_nagrazhdenie10116904/

Во время одного из боевых вылетов, 13.07.1941, тов. Томашевский оказал сопротивление атаке из 13 вражеских истребителей и зенитному огню. Искусно маневрируя, дал возможность стрелку-бомбардиру отбивать атаки вражеских истребителей. Самолет тов. Томашевского был поврежден, имел 62 пробоины, на одном моторе он прошел 120 км. После отказа второго мотора дедушка посадил самолет вне аэродрома, чем спас свою жизнь и жизнь стрелка-бомбардира.

В результате Невельской операции (дорога Невель – Пустошка) тов. Томашевский бесстрашно громил фашистов, уничтожая военную технику и артиллерию противника, все боевые задачи были выполнены. За храбрость и мужество награжден орденом Красного Знамени (1942 г.).

При выполнении задания 06.05.43 самолет тов. Томашевского был подбит ЗА противника, несмотря на это, задание было выполнено, только после этого капитан покинул самолет с помощью парашюта, при этом сильно обгорел.

Кригин Иосиф Григорьевич (отец респондента), родился в 1946 году.

Участник локальных войн и конфликтов.

Принимал участие в операции «Анадырь», остров Куба, в 1962 году. Кодовое название секретной операции Генерального штаба Вооруженных Сил СССР по скрытной доставке и размещению на острове Куба в 1962 году армейских боевых частей и подразделений.

В/звание: матрос.

Документально не подтверждено. Записано со слов респондента.

Кригин Александр Константинович (сын респондента), родился 05.12.1987 в г. Новороссийске Краснодарского края.

Участник СВО с 2022 года.

Награжден государственными наградами – знаком отличия ордена Святого Георгия – Георгиевским крестом, медалями Жукова, «За разминирование» МО РФ.

Кригин Евгений Константинович, родился в 2011 в г. Анапе Краснодарского края.



Ученик 8-го класса, атаман школы №21 г. Анапы, чин: старший вице-урядник.

Участвует в почетном карауле районного казачьего общества.

Награжден грамотой Таманского казачьего отдела Кубанского казачьего войска за оказание гуманитарной помощи военнослужащим специальной военной операции.

Евгений с 12 лет принимает участие в сборе и изготовлении гуманитарной помощи: плетение маскировочных сетей, изготовление окопных свечей. Недавно вместе с отцом они в короткие сроки изготовили 12 комплектов труб для буржуек.

РЕСПОНДЕНТ: Кузема Дарья Сергеевна

Фомич Григорий Дмитриевич (прадед по линии отца), родился в 1909 году в Кубанской области (ныне Краснодарский край).

Участник Великой Отечественной войны 1941–1945 гг.

На фронт призван в 1941 году Анапским РВК Краснодарского края.

В/звание: красноармеец.

В/часть: Северо-Кавказский фронт.

Пропал без вести в 1942 году.

https://pamyat-naroda.ru/heroes/memorial-chelovek_donesenie51450550

Фомич Андрей Дмитриевич (брат прадеда Фомича Григория Дмитриевича), родился в 1922 году.

Участник Великой Отечественной войны 1941–1945 гг.



На фронт призван в 1942 году Варениковским РВК Краснодарского края.

В/звание: гв. красноармеец.

В/часть: 15 гв. сп 2 гв. сд.

Награжден орденом Славы 3-й ст. (29.12.1943).

Из наградных документов: *«За проявленное мужество и отвагу 04.12.1943 Фомич Андрей Дмитриевич при сражении с фашистами на высоте 92,7 Керченского района метким выстрелом из винтовки уничтожил 8 гитлеровских солдат и офицеров. Ручным пулеметом расстрелял до 20 солдат и офицеров и 2 снайперов, которые выводили из строя наших бойцов и офицеров. За проявленное мужество награжден Орденом Славы III ст., 29.12.1943г.».*

https://pamyat-naroda.ru/heroes/podvig-chelovek_nagrazhdenie20261844

Есть родственник, член династии.

Участник СВО.

Документально не подтверждено. Записано со слов респондента.

РЕСПОНДЕНТ: Кюлян Ариадна Павловна

Кюлян Сембат Оганесович (Оганезович) (дед супруга, Кюляна Артура Сейрановича), родился в 1912 году в с. Атара-Армянская, позже Очамчирский район, Грузинская ССР, Абхазская АССР.

Участник Великой Отечественной войны 1941–1945 гг.



С. О. Кюлян

В/звание: рядовой.

Награжден юбилейным орденом Отечественной войны 2-й ст. (06.04.1985).

https://pamyat-naroda.ru/heroes/person-hero51755360

Кюлян Мелик Оганесович (двоюродный дед супруга респондента, родной брат Кюляна Сембата Оганесовича), родился в 1913 году в Грузии, позже Абхазская АССР, Очамчирский район.

Участник Великой Отечественной войны 1941–1945 гг.



М. О. Кюлян

На фронт призван в сентябре 1941 года Очамчирским РВК.

В/звание: красноармеец, гвардии младший сержант.

В/часть: 370 зсп 38 сд.

Мелик Оганесович погиб 29.02.1944. Похоронен: Беларусь, Гомельская область, Светлогорский район, дер. Полесье, братская могила (зах. 261802383).

https://pamyat-naroda.ru/heroes/memorial-chelovek_vpp1995889230/

Кюлян Артур Сейранович (супруг респондента), родился 12.03.1980 в г. Анапе Краснодарского края.



Участник локальных войн и конфликтов.

Принимал участие в КТО в Северо-Кавказском регионе, в Чеченской Республике, Республике Дагестан, 19.07.1999–15.02.2000.

В/звание: рядовой.

В/должность: старший стрелок-наводчик пулеметов БТР.

Участник СВО.

Призван 26.10.2022 в рамках частичной мобилизации.

В/звание: сержант.

В/должность: командир зенитного артиллерийского взвода.

В результате полученного тяжелого ранения не пригоден к военной службе.

Награжден: медалями «За отвагу» (05.02.2025), «Участнику специальной военной операции» (25.11.2023), «За освобождение Луганской и Донецкой Народных Республик» (10.11.2023), «Сухопутные войска ПВО» (в/ч) (26.12.2024).

Ветеран боевых действий.

РЕСПОНДЕНТ: Лапшова Ольга Валентиновна

Уваровский Степан Васильевич (дядя респондента по линии матери), родился в 1921 году в дер. Усть-Куда Иркутского района Иркутской области.

Участник Великой Отечественной войны 1941–1945 гг.



В Красную Армию призван 09.1940 Иркутским ГВК, г. Иркутск.

В/звание: красноармеец, ст сержант.

В/часть: БО 2, 193-й стрелковый полк СВМБ СТОФ.

Последний бой принял на Курской дуге, был демобилизован по ранению.

Награжден орденом Славы 3-й ст. (24.09.1966).

https://pamyat-naroda.ru/heroes/person-hero81470274

Краснопер Дмитрий Павлович (сын респондента, внучатый племянник Уваровского Степана Васильевича), родился 30.11.1974 в г. Железногорске Красноярского края.

Участник СВО с октября 2023 года.

Награжден: медалями Жукова (25.09.2024), «За воинскую доблесть» 2-й ст., «За отличие в службе», «За боевые отличия», «За укрепление боевого содружества», «За участие в военном параде в День Победы».

РЕСПОНДЕНТ: Левченко Игорь Иванович

Левченко Семен Савельевич (дед по линии отца), родился 16.04.1907 в с. Юровка ныне Анапского района Краснодарского края.

Участник Великой Отечественной войны 1941–1945 гг.



На фронт призван в 1941 году Анапским РВК.

В/звание: красноармеец, рядовой.

В/часть: 15-я запасная стрелковая дивизия.

Ветеран Великой Отечественной войны.

https://pamyat-naroda.ru/heroes/memorial-chelovek_vpp1987923960/

Левченко Игорь Иванович (респондент, внук Левченко Семена Савельевича), родился 14.08.1972 в с. Юровка Анапского района Краснодарского края.

Участник локальных войн и конфликтов.

Принимал участие в КТО в Северо-Кавказском регионе, в Чеченской Республике, 18.12.1994–24.03.1995.

Ветеран боевых действий.

РЕСПОНДЕНТ: Лейберт Валентин Николаевич

Мирошников Рух Александрович (прадед по линии отца), родился в 1894 году.

Участник Гражданской войны 1918–1922 гг.

Документально не подтверждено. Записано со слов респондента.

Мирошников Николай Рухович (дед по линии отца), родился 10.10.1923 в Воронежской области, Меловатский район, с. Меловатское.

Участник Великой Отечественной войны 1941–1945 гг.

На фронт призван в 1941 году Варениковским РВК Краснодарского края.

В/звание: гв. сержант.

В/часть: 4-я гв. танковая бригада, 3-я гв. меха-

низированная бригада, 1-я гв. механизированная бригада.



Награжден: двумя медалями «За отвагу» (03.02.1945, 14.06.1945), медалью «За победу над Германией в Великой Отечественной войне 1941–1945 гг.» (09.05.1945), Благодарностью Верховного Главнокомандующего тов. Сталина И.В. за овладение столицей Австрии, г. Вена.

https://pamyat-naroda.ru/heroes/person-hero74484656

Из наградных документов: *«23.03.1945, выходя на исходное положение – высота 175, что юго-западней села Лаза (Венгрия), экипаж бронетранспортера, пулеметчиком которого был гв. сержант Мирошников Н.Р., подойдя к обороне противника, с расстояния на 400–500 м метким огнем своего пулемета тов. Мирошников в течение 5 минут уничтожил расчеты пулеметов противника, тем самым обеспечил продвижения пехоты. За что награжден медалью За отвагу 14.06.1945 г.».*

«В точечных [позиционных] боях тов. Мирошникову была поставлена задача разведать огневые точки и скопление танков противника в Мании. Скрытно пробиравшись через передний край противника, гвардии сержант Мирошников разведал все огневые точки и скопление танков противника, и при возврате в свое расположение наткнулся на блиндаж противника. Действуя смело, Гвардии Сержант забросал гранатами противника и уничтожил двух гитлеровцев и возвратился с ценными сведениями в свое расположение. За что награжден медалью За отвагу 03.02.1945 г.».

Есть родственник, член династии.

Участник СВО.

Документально не подтверждено. Записано со слов респондента.

РЕСПОНДЕНТ: Лобова Кристина Сергеевна

Лобов Семен Дмитриевич (дед по линии отца), родился 23.09.1922 в Омской области, Калачинский район, дер. Крутые Луки.

Участник Великой Отечественной войны 1941–1945 гг.

На фронт призван в 1943 году Ижморским РВК Кемеровской области.

В/звание: майор.

В/часть: 183 азсп.

https://pamyat-naroda.ru/heroes/person-hero92488706

Лобов Сергей Сергеевич (брат, внук Лобова Семена Дмитриевича), родился 19.12.1977 в Кемеровской области, г. Киселевск.

Участник локальных войн и конфликтов.

Принимал участие в КТО в Северо-Кавказском регионе, в Чеченской Республике, г. Грозный, 1996–2001 гг.

В/звание: рядовой.

Награжден: нагрудными знаками «За отличие в службе» 1-й ст. (30.06.2000), «Участник боевых действий» (01.07.2000), юбилейными наградами.

РЕСПОНДЕНТ:
Лукманова (Валах) Раиса Кузьминична

Красный Петр Иванович (дядя по линии отца).

Участник Гражданской войны 1918–1922 гг.

Служил во 2-м Таманском полку.

В/звание: рядовой.

Награжден: Георгиевской медалью 4-й ст. (приказ № 651082 от 13 марта 1916 г., г. Тернополь).

Документально не подтверждено. Записано со слов респондента.

Валах Кузьма Демидович (отец респондента), родился 16.12.1902 в ст-це Анапской Кубанской области (ныне Анапского р-на Краснодарского края).

Участник Великой Отечественной войны 1941–1945 гг.

На фронт призван в 1941 году Анапским РВК.

В/звание: красноармеец.

В/часть: 20-я мотострелковая бригада, 1-й стрелковый полк 99-й стрелковой дивизии, Волховский ВПП: Ленинградская область, г. Волхов, Новороссийский РВК, 15-я запасная стрелковая дивизия, 3-й Украинский фронт.

Награжден: медалями «За боевые заслуги» (14.07.1945), «За победу над Германией в Великой Отечественной войне 1941–1945 гг.», «За взятие Вены», памятными юбилейными медалями.

https://pamyat-naroda.ru/heroes/person-hero26617443/

Валах Антон Иванович (двоюродный брат по линии отца), родился в 1911 году в ст-це Анапской ныне Анапского района Краснодарского края.

Участник Великой Отечественной войны 1941–1945 гг.

На фронт призван в 1942 году Анапским РВК.

В/звание: красноармеец.

В/часть: 16-я стрелковая бригада.

Погиб 23.01.1943.

https://pamyat-naroda.ru/heroes/person-hero104896737

Серый Алексей Герасимович (двоюродный брат по линии отца), родился в 1921 году в Краснодарском крае, г. Анапа.

Участник Великой Отечественной войны 1941–1945 гг.

На фронт призван в 1941 году Анапским РВК.

В/звание: рядовой.

В/часть: п/ я 20/18.

Пропал без вести в 1943 году.

https://pamyat-naroda.ru/heroes/memorial-chelovek_dopolnitelnoe_donesenie72547122



Ал. Серый перед уходом на фронт. 1941 г.

РЕСПОНДЕНТ: Лысюк Ольга Николаевна

Лысюк Василий Евстафьевич (дед супруга респондента по линии отца), родился 20.03.1908 в с. Иванков ныне Андрушевского района Житомирской области, Украина.

В Красную Армию призван в 1930 году Житомирским ГВК Украинской ССР.

После прохождения срочной службы 03.10.1930 поступил на воинскую службу в 266 иап (позднее 182 иап) 105-й истребительной авиационной дивизии.

Участник Гражданской войны в Испании 1936–1939 гг.

В период с 1936 по 1938 год воевал против Франко (испанский диктатор Франсиско Франко) и организованного им движения фашистов.

В/специальность: летчик-истребитель.

Участник советско-японского пограничного конфликта 1939 г.

Принимал участие в ожесточенных боях на реке Халкин-Гол (между СССР, Монголией и Японией, Маньчжоу-Го), мужественно сражаясь в небе против японских асов. Верным его товарищем был советский одномоторный истребитель И-16. В результате боев японская 6-я армия потерпела поражение.

В/звание: капитан.

Награжден медалью «Победа в Халхин-Голе» (МНР), 1939 г.

Участник Великой Отечественной войны 1941–1945 гг.

В/звание: подполковник техслужбы, подполковник авиац.-тех. службы.

В/часть: 266-й истребительный авиационный полк, 182-й истребительный авиационный полк.

В/должность: заместитель командира истребительного авиаполка.

Победу встретил в звании подполковника Военно-воздушных сил СССР.

Награжден: орденами Красного Знамени (1950 г.), Отечественной войны 2-й ст. (1944 г.), двумя орденами Красной Звезды (1943 г., 1945 г.), медалями «За отвагу» (1943 г.), «За боевые заслуги» (1944 г.), «За оборону Кавказа» (1944 г.), «За победу над Германией в Великой Отечественной войне 1941–1945 гг.» (1945 г.), юбилейными медалями, «Ветеран труда» (1948 г.).



В. Е. Лысюк



А. В. Лысюк

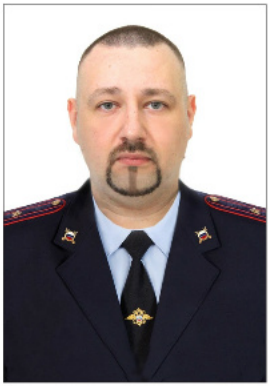

А. А. Лысюк

https://pamyat-naroda.ru/heroes/person-hero92339025/
https://pamyat-naroda.ru/heroes/person-hero81554410/
https://pamyat-naroda.ru/heroes/person-hero123845979/

Лысюк Александр Васильевич (отец супруга респондента, сын Лысюка Василия Евстафьевича), родился 28.09.1951 в г. Овруч Житомирской области Украинской ССР.

Участник войны в Афганистане 1979–1989 гг.

В период с 1968 по 1996 год проходил службу в рядах Вооруженных Сил СССР.

В/звание: полковник Северного флота ВМФ СССР.

Документально не подтверждено. Записано со слов респондента.

Лысюк Алексей Александрович (супруг респондента, сын Лысюка Александра Васильевича, внук Лысюка Василия Евстафьевича), родился 01.07.1985 в г. Мурманске.

Участник СВО с 2022 года.

С 2023 по 2024 год проходил службу в составе сводного отряда полиции в Запорожской области в зоне проведения специальной военной операции.

Звание: майор внутренней службы.

В/должность: начальник отделения по связям со СМИ отдела МВД России по городу Анапе.

Награжден: медалями «За доблесть в службе», «За ратную доблесть», «Участнику специальной военной операции», нагрудным знаком «За отличие в службе в особых условиях», почетными грамотами и благодарственными письмами.

РЕСПОНДЕНТ:
Майорникова Светлана Николаевна

Сумароков Павел Константинович (дед по материнской линии), родился 15.02.1914 в Архангельской области, Ровдинский район, дер. Климовская (ныне нежилая деревня в Шенкурском р-не Архангельской обл., входит в состав МО «Усть-Паденьгское»).

Участник Великой Отечественной войны 1941–1945 гг.

В Красную Армию призван 10.05.1936 Шенкурским РВК.

Член ВКП(б).

В/звание: капитан, майор.

В/должность: адъютант старший 3-го мотострелкового батальона, командир мотострелкового батальона, командир разведроты.

В/часть: 46-я механизированная бригада 6-й гв. армии Калининского фронта, 8-я гв. механизированная бригада, 1-й Прибалтийский фронт, 306-я стрелковая дивизия.

Награжден орденами Отечественной войны 1-й ст. (11.08.1944), Красной Звезды (20.09.1943).

Умер от ран 17.09.1944. Похоронен: Латвия, область Земгале, Бауский (Баускский) край, Цодская волость.

https://pamyat-naroda.ru/heroes/person-hero103611106

Крыгин Иван Иванович (дед по отцовской линии), родился в 1903 году в пос. (ныне пгт) Солнцево ныне Солнцевского района Курской области.

Участник Великой Отечественной войны 1941–1945 гг.

Пропал без вести в 1941 году.

Документально не подтверждено. Записано со слов респондента.

Крыгин Иван Николаевич (брат респондента, внук Сумарокова Павла Константиновича), родился 14.04.1976 в пос. Пятихатки Анапского района Краснодарского края.

Участник локальных войн и конфликтов.

Принимал участие в КТО на территории Северного Кавказа, в Чеченской Республике с 1995 года.

Пограничник Крыгин Иван Николаевич **погиб** 19.05.1995.

Награжден орденом Мужества (посмертно).

https://vk.com/wall-189974367_240455?ysclid=mcf0pxq5bc726352917

Крыгин Иван Николаевич ушел служить в армию в 1994 году, а весной 1995-го стал участником чеченской войны. Погиб 19 мая 1995 года, едва успев отметить свой девятнадцатый день рождения. В тот день старший наводчик Иван Крыгин и еще 28 молодых бойцов оказались на пути движения группы боевиков. Говорят, ребята были вообще «желторотики», еще и присягу не успели принять. Иван сказал им укрыться, и сам один, с пулеметом, 40 минут вел бой. В итоге молодых сослуживцев он спас, буквально закрыл собой и воинский склад защитил, а сам погиб. За что награжден посмертно орденом Мужества.

РЕСПОНДЕНТ: Майорова Ольга Васильевна

Стрекалин Кузьма Тихонович (прадед респондента по линии матери), родился 01.11.1905 в с. Боевое ныне Каширского района Воронежской области.

Участник советско-японского пограничного конфликта 1939 г.

Принимал участие в боях на реке Халкин-Гол (между СССР, Монголией и Японией, Маньчжоу-Го).

Участник Великой Отечественной войны 1941–1945 гг.

На фронт призван в июне 1941 года Балейским РВК Балейского района Читинской области.

В/звание: ст. сержант.

В/должность: командир роты.

В/часть: 109-й стрелковый полк 74-й стрелковой дивизии (I ф), 134-я стрелковая бригада.

Награжден медалью «За отвагу».

Последний бой принял на Орловско-Курской дуге. Погиб. Похоронен в братской могиле в с. Мисайлово Краснянского сельского поселения Колпнянского района Орловской области.

https://pamyat-naroda.ru/heroes/person-hero106777248/?utm_source=whatsapp&utm_medium=top&utm_campaign=share

04.10.1942 после мощной артиллерийской подготовки противника, продолжающейся в течение 25 минут, группа немцев перешла в атаку с двух сторон, с фронта и фланга на отделение. Младший сержант Стрекалин хладнокровно подпустил противника на 40–50 метров, открыл сильный оружейно-пулеметный огонь, в результате чего противник, потеряв 10 человек убитыми и ранеными, отступил.

Газета «Крымская газета 2», №26(31) от 15.09.2023, ст. «Вроде и свиделись мы...»

Есть родственник, член династии.

Участник СВО.

РЕСПОНДЕНТ: Марченко Елена Александровна

Марченко Александр Федорович (отец респондента), родился в октябре 1919 года в г. Анапе Краснодарского края.

Участник Великой Отечественной войны 1941–1945 гг.

В Красную Армию призван в 1939 году Анапским РВК.

В/звание: сержант.

В/должность: бригадир.

В/часть: 233-й отдельный ремонтно-восстановительный батальон.

Воевал на Ленинградском фронте, участвовал в боях по прорыву блокады Ленинграда, освобождал г. Новгород.

Награжден: орденом Красной Звезды (20.05.1945), медалью «За отвагу» (29.05.1945).

Из наградного листа (орден Красной Звезды): *«...В 1941 году, будучи бригадиром по ремонту автомашин, под артиллерийским огнем возвращал в строй поврежденные танки.*

В 1943 году при прорыве блокады Ленинграда, в январе 1944 г. при освобождении Новгорода, как ответственный бригадир возглавлял бригаду в районе боев для оказания технической помощи по восстановлению автомашин действующих частей.

В 223-ОРВБ являлся одним из лучших специалистов по ремонту машин ЗИС-5, выполняя самые срочные и ответственные заказы. Заказы систематически выполняет не менее 200–300%. Своим самоотверженным трудом сержант Марченко ежедневно способствовал повышению боеспособности Красной Армии. За особо успешную деятельность и упорный труд представляется к правительственной награде орд. "Красная Звезда"».

https://pamyat-naroda.ru/heroes/podvig-chelovek_nagrazhdenie28772457/?

Гаранина Анна Александровна (дочь респондента, внучка Марченко А.Ф.), родилась 11.09.1987 в г. Анапе Краснодарского края.

Участница СВО с 2022 года.

В/звание: сержант.

В/должность: медсестра.

Награждена: медалями «За воинскую доблесть» 2-й ст. (04.08.2025), «За спасение погибавших» (03.04.2024), Луки Крымского (25.11.2022), «За боевые заслуги» (ДНР) (29.07.2022).

РЕСПОНДЕНТЫ: Масленникова Дарья Дмитриевна, Масленникова Александра Дмитриевна

Панков Михаил Григорьевич (прадед по материнской линии), родился 08.11.1913 в с. Стрельнишироком ныне Дубовского района Волгоградской области.

Участник Великой Отечественной войны 1941–1945 гг.

На фронт призван в 1944 году Дубовским РВК Сталинградской области.

В/звание: ефрейтор.

В/специальность: телефонист.

В/часть: 89-я тяжелая гаубичная артиллерийская бригада, 12-я артиллерийская дивизия прорыва, 1-й Белорусский фронт.

Награжден: орденами Красной Звезды (19.02.1945), Отечественной войны 2-й ст., медалями «За отвагу» (04.02.1945), «За боевые заслуги» (28.02.1945).

Из наградного листа: *«15 февраля 1945 года в боях по расширению плацдарма на Западном берегу р. Одер в районе г. Лебус под артиллерийско-минометным огнем и под действием авиации противника установил телефонную связь командира дивизиона с командиром 3 батареи, через реку Одер и под огнем противника устранил 6 порывов связи, чем способствовал бесперебойному ведению огня дивизионом по противнику.*

Достоин награждения орденом "Красная Звезда"».

https://pamyat-naroda.ru/heroes/person-hero5847025

Масленников Дмитрий Леонидович (отец), родился в 1975 году в г. Камышине Волгоградской области.

Участник локальных войн и конфликтов.

С 2001 по 2002 год принимал участие в КТО на территории Северного Кавказа, в Чеченской Республике, г. Грозный, н. п. Ханкала.

Награжден медалью «За службу на Северном Кавказе» (СДР).

Участник СВО с 2022 года.

Награжден медалями Суворова, «За храбрость».

Документально не подтверждено. Записано со слов респондента.

РЕСПОНДЕНТ:
Медичева (Милета) Ольга Николаевна

Милета Иван Иванович (дед респондента по линии отца), родился в 1892 году в Запорожье.



При заселении Кубани был переселен в окрестности с. Юровка ныне Анапского района (хут. Ханчокрак), где и обосновался.

Участник Первой мировой войны 1914–1918 гг.

Из воспоминаний внучки Ольги Николаевны: *«Дедушка рассказывал об ужасах Первой мировой войны: Германия впервые в истории применила разновидность химического оружия – боевой отравляющий газ.*

Дедушка вспоминал: "Немцы пустили газ, противогазы были некачественными, люди их сбрасывали, снимали с себя и падали вокруг замертво, было много погибших, каким чудом выжил, не знаю"».

Награжден тремя Георгиевскими крестами и медалью.

Документально не подтверждено. Записано со слов внука Милеты Сергея Николаевича.

Участник Гражданской войны 1918–1922 гг.

Служил в Первой конной армии у командира К.Е. Ворошилова кавалеристом.

Умер, похоронен 20.11.1981 в с. Юровка Анапского района Краснодарского края.

Документально не подтверждено. Записано со слов респондента.

Милета Николай Иванович (отец респондента, сын Ивана Ивановича Милеты), родился 20.04.1921 в с. Юровка Анапского района Краснодарского края.

Участник Великой Отечественной войны 1941–1945 гг.



В Красную Армию призван в 1940 году Анапским РВК.

В/звание: ефрейтор, мл. сержант, ст. сержант.

В/часть: 351-й зенитный артиллерийский полк 16-го корпуса ПВО, 54-я зенитная артиллерийская бригада ПВО, Ленинградский фронт (1941 г.).

Награжден: медалями «За боевые заслуги» (14.11.1944), «За оборону Ленинграда» (22.12.1942), «За победу над Германией в Великой Отечественной войне 1941–1945 гг.» (09.05.1945).

https://pamyat-naroda.ru/heroes/person-hero2473069/

За время службы в Красной Армии получил 18 благодарностей от командования. Лично подготовил 15 отличников боевой подготовки и сержанта.

После возвращения с войны продолжил трудовую деятельность в родном селе Юровка в должности секретаря парткома.

Газета «Советское Черноморье», 14.06.1975, № 96 (7553).

Воспоминание отца о голоде в период блокады Ленинграда: *«Зима, холод, ужасный голод, есть хотелось постоянно, на лафет орудия села ворона, командир взял пистолет и подкрался к ней, из-за холода произошла осечка. Он вернулся в блиндаж, почистил оружие, отогрел его и за вороной пошел во второй раз, все солдаты молили бога, чтобы ворона не улетела. Солдаты сварили ее целиком с перьями, разделили на весь орудийный расчет и полдня держали во рту доставшиеся кусочки мяса».*

Отец вспоминал это со слезами на глазах и всегда воспитывал в нас, внуках, уважение к хлебу.

Дьячков Борис Васильевич (дядя по линии матери респондента), родился 25.08.1917 в Тамбовской области.

Участник Великой Отечественной войны 1941–1945 гг.



В Красную Армию призван в 1939 году Глазковским РВК Тамбовской области.

В/звание: мл. сержант.

В/должность: старший чертежник.

В/часть: 68-й отдельный железнодорожный восстановительный батальон 7-й железнодорожной бригады 1-го Украинского фронта – 1944 год, Воронежский и Степной фронты – 1943 год.

Награжден орденами Красного Знамени, Отечественной войны 1-й ст.

https://pamyat-naroda.ru/heroes/person-hero100093583/

В 1944 году с двумя саперами под минометным и пулеметным огнем противника пробрались к заминированному железнодорожному мосту, по которому должен был пройти состав с боеприпасами. Несмотря на тяжелые ранения, приказ был выполнен.

После войны, несмотря на тяжелое ранение и ампутацию двух ног ниже колена, продолжил работу в селе Юровка школьным учителем русского языка и литературы, а также учителем математики. Вел активный образ жизни, занимался строительством дома, водил автомобиль, был в центре внимания, любил с друзьями ездить на рыбалку.

В 1950 году являлся депутатом Первомайского сельского Совета депутатов трудящихся.

Умер в 1992 году. Похоронен в с. Юровка.

Есть родственник, член династии.

Участник СВО.

РЕСПОНДЕНТ: Олешко Антон Анатольевич

Олешко Дмитрий Семенович (дед респондента по линии отца), родился 28.09.1924 на хут. Лиманном Анапского района (ныне хут. Капустин в составе г.-к. Анапа) Краснодарского края.

Участник Великой Отечественной войны 1941–1945 гг.

На фронт призван в 1942 году Анапским РВК.

В/звание: красноармеец.

В/должность: радист.

В/часть: 788-й отдельный батальон связи 339-й стрелковой дивизии 33-й армии 1 БелФ.

Награжден: орденами Красной Звезды (26.05.1945), Славы 3-й ст. (14.02.1945), медалями «За оборону Кавказа» (23.07.1949), юбилейным орденом Отечественной войны 2-й ст. (06.04.1985), памятными юбилейными медалями, медалью Жукова (19.02.1996).

https://pamyat-naroda.ru/heroes/isp-chelovek_spisok12181121/

Олешко Антон Анатольевич (респондент, внук Олешко Дмитрия), родился 26.04.1980 в пос. Виноградном Анапского района Краснодарского края.

Участник СВО.

Принимает участие в боевых действиях в зоне проведения специальной военной операции с февраля 2023 года в составе добровольческого отряда «Барс-16» на территории ДНР, ЛНР.

Награжден медалью «За храбрость» 2-й ст. (06.09.2024).

Олешко Сергей Анатольевич (брат респондента, внук Олешко Дмитрия), родился 03.12.1977 в пос. Виноградном Анапского района Краснодарского края.

Участник СВО.

Принимает участие в боевых действиях в зоне

проведения специальной военной операции с февраля 2023 года в составе «Барс 16» на территории ДНР, ЛНР. В настоящее время находится в ЛНР.

Награжден медалью «За храбрость» 2-й ст.

Документально не подтверждено. Записано со слов респондента.

РЕСПОНДЕНТ: Палоян Валерик Альбертович



Яйлоян Людвиг Оганесович (дед респондента), родился в 1923 году в Грузинской ССР, Ахалкалакский район, с. Бежано.

Участник Великой Отечественной войны 1941–1945 гг.

На фронт призван в сентябре 1942 года Ахалкалакским РВК.

В/звание: красноармеец.

В/часть: 726-й стрелковый полк.

Награжден: орденом Отечественной войны 1-й и 2-й ст., медалями «За отвагу», «За победу над Германией в Великой Отечественной войне 1941–1945 гг.».

https://pamyat-naroda.ru/heroes/isp-chelovek_spisok11068939

https://pamyat-naroda.ru/heroes/podvig-nagrada_kartoteka1112024702

Палоян Арутюн Валерикович (сын респондента, правнук Яйлояна Людвига Оганесовича), родился 13.01.2005 на хут. Рассвет Анапского района Краснодарского края.

Участник СВО.



Призван 06.12.2023.

В/звание: гв. рядовой.

В/должность: разведчик-оператор разведроты.

В/часть: 108-й гв. десантно-штурмовой полк 7-й гв. десантно-штурмовой дивизии (горной).

Погиб 13.09.2024.

Награжден медалью «За отвагу» (20.02.2025, посмертно).

Подан рапорт на присвоение звания Героя Российской Федерации (посмертно).

https://russia-armenia.info/node/101026

13.09.2024 группа разведчиков отправилась забирать пленного с позиции 1-го десантно-штурмового батальона. Выдвигаясь в головном дозоре, гвардии рядовой Палоян Арутюн Валерикович обнаружил раненого военнослужащего, оказал ему первую медицинскую помощь. Было принято решение эвакуировать раненого товарища. Во время выдвижения группа была обнаружена националистами при помощи беспилотного летательного аппарата, а затем подверглась артиллерийскому обстрелу боеприпасами кассетного типа, в результате чего гвардии рядовой Палоян Арутюн Валерикович получил осколочные ранения нижних конечностей. Оказав себе самопомощь, дал команду оставшейся группе отходить из зоны артиллерийского обстрела, благодаря правильным действиям спас группу от верной гибели. Раненый разведчик Арутюн остался под артиллерийским обстрелом, но спустя несколько суток, ввиду невозможности эвакуации, погиб от полученных ран.

РЕСПОНДЕНТ: Песоцкая Валентина Николаевна

Прохоренко Петр Афанасьевич (дед респондента по линии отца), родился в 1886 году в г. Короп Российской империи (ныне Украины).

Участник Гражданской войны 1918–1922 гг.

Призван в 1917 году, участник походов Таманской армии.

В/звание: первый комиссар.

В/часть: Таманская армия.

Участник Великой Отечественной войны 1941–1945 гг.

В/звание: ст. лейтенант.

В/часть: 322-й отдельный батальон морской пехоты 1-й бригады морской пехоты, 255 морсбр.

Награжден орденом Красной Звезды (18.12.1943).

Умер в 1965 году.

https://pamyat-naroda.ru/heroes/person-hero51648908/

Прохоренко Николай Петрович (отец респондента, сын Прохоренко Петра), родился 17.05.1914 в г. Анапе ныне Краснодарского края.

Участник Великой Отечественной войны 1941–1945 гг.

На фронт призван в июне 1941 года Анапским РВК.

В/звание: лейтенант, ст. лейтенант.

В/должность: командир взвода управления батареи 76-мм пушек 105 сп.

В/часть: 239-й артиллерийский полк, 63-й стрелковый корпус, 105-й стрелковый полк 77-й стрелковой дивизии 4 УкрФ, 239-й артиллерийский полк 77-й стрелковой дивизии (II ф), 239 ап 77 сд 63 ск 51 А 2 ПрибФ, ХППГ 5234.

Был ранен, ЭГ 2637, СЭГ 1170. После многомесячного лечения осенью 1945 года вернулся в Анапу.

Награжден: орденами Отечественной войны 1-й ст. (03.03.1945), Красной Звезды (23.05.1944), медалями «За отвагу» (02.05.1944), «За победу над Германией в Великой Отечественной войне 1941–1945 гг.» (09.05.1945).

https://pamyat-naroda.ru/heroes/person-hero122001466/

РЕСПОНДЕНТ: Петров Данил Александрович

Благиных Максим Сидорович (прапрадед по материнской линии), родился в дер. Петуховы Богородского района ныне Пермского края.

Участник Гражданской войны 1918–1922 гг.

Документально не подтверждено. Записано со слов респондента.

Благиных Николай Иванович (прадед по материнской линии), родился 19.12.1926 в Пермской области, Богородский район, дер. Петуховы.

Участник Великой Отечественной войны 1941–1945 гг.



На фронт призван в 1943 году.

В 1943–1945 годы служил на советско-турецкой границе.

https://m.pamyat-naroda.ru/heroes/memorial-chelovek_pechatnoi_knigi_pamyati400952305

На сайте «Память народа» сведения о его гибели на фронте недостоверны. Благиных Николай Иванович вернулся с войны живым, воспитал двух сыновей, 1950 и 1955 г. р.

Умер 16.01.2012.

Петров Александр Викторович (отец), родился 02.12.1988 в с. Липовка Тамбовского района Амурской области.

Участник СВО с 2022 года.

В/звание: мл. лейтенант.

Награжден: орденом Мужеств (21.07.2022), медалью «За боевые заслуги» (18.08.2023).

Александр Викторович участвовал в ожесточенных боях, в ходе боя поразил более 35 человек живой силы, при отходе оказал первую медицинскую помощь командиру и вынес его на себе в безопасный район.

За образцовое выполнение боевых задач и проявленные отвагу и мужество награжден государственными наградами.

РЕСПОНДЕНТ: Ронжин Максим Денисович

Одегов Александр Сергеевич (прадед по линии отца), родился 10.07.1906 в дер. Рабовы Вятской губернии (ныне Ново-Троицкого района Хадравленского с/с Кировской области).

Участник Великой Отечественной войны 1941–1945 гг.

На фронт призван в 1941 году.

В/звание: лейтенант.

В/часть: 10-я отдельная запасная стрелковая бригада.

Награжден медалью «За победу над Германией в Великой Отечественной войне 1941–1945 гг.».

https://pamyat-naroda.ru/heroes/person-hero91877493

Сырчиков Александр Иванович (прадед по линии матери), родился в 1923 году в Молотовской области (ныне Пермский край), Чёрмозский (ныне Юсьвинский) район.

Участник Великой Отечественной войны 1941–1945 гг.



На фронт призван в 1942 году Черниговским РВК Приморского края.

В/звание: красноармеец, гвардии красноармеец.

В/должность: пулеметчик.

В/часть: 874 сп 282 сд (II ф), 1 УкрФ, 874 сп.

Награжден: двумя медалями «За отвагу» (07.05.1945, 21.05.1945), «За победу над Германией в Великой Отечественной войне 1941–1945 гг.», (09.05.1945), юбилейным орденом Отечественной войны 2-й ст. (06.04.1985).

https://pamyat-naroda.ru/heroes/person-hero82457430

Сырчиков Александр Иванович принимал участие в штурме гг. Котовица (Польша), Братислава (Словакия), форсировал реки Одер и Нейсе, штурмовал рейхстаг, день Победы встретил в г. Берлине.

В наступательных боях показал себя смелым и отважным. Находясь на высоте 719,0 у своего пулемета, когда противник контратаковал наше подразделение, тов. Сырчиков беспрерывным огнем из пулемета обратил противника в бегство. За что был награжден медалью «За отвагу».

Ронжин Сергей Николаевич (дед по линии отца), родился 10.04.1961 в Мурманской области.

Участник локальных войн и конфликтов.

Принимал участие в КТО на территории Северного Кавказа, в Чеченской Республике в 2002 году.

Награжден медалью «За доблесть в службе» (2002).

Документально не подтверждено. Записано со слов респондента.

Ронжин Денис Сергеевич (отец респондента, сын Ронжина Сергея Николаевича), родился в 1983 году в г. Кирове Кировской области.

Участник локальных войн и конфликтов.

Принимал участие в борьбе с остатками незаконных вооруженных формирований и террористической активностью в Северо-Кавказском регионе, в Чеченской Республике, в 2014 году.

Документально не подтверждено. Записано со слов респондента.

Участник СВО с 2022 года.

Награжден: медалями «За отвагу» (05.02.2025), Жукова (11.03.2024), «Участнику специальной военной операции» (10.04.2023).

РЕСПОНДЕНТ: Самойленко Диана Минасовна

Перекотий Николай Иванович (дед), родился 14.04.1925 в ст-це Гостагаевской Анапского района Краснодарского края.

Участник Великой Отечественной войны 1941–1945 гг.

На фронт призван в 1941 году.

В/часть: 200 азсп, 200 азсп 47 зсбр.

Попал в плен (освобожден).

Награжден: памятными юбилейными медалями, медалью Жукова.

Ветеран труда.

https://pamyat-naroda.ru/heroes/person-hero9290916/



Перекотий Николай Иванович принимал участие в освобождении Белграда. Был тяжело ранен (сквозное пулевое ранение легкого, ранение в руку). Когда находился в госпитале, его навестил сам Иосип Броз Тито, Верховный главнокомандующий Народно-освободительной армии и партизанскими отрядами Югославии, и вручил ему медаль «За отвагу» (со слов респондента).

Батырханов Артур Минасович (брат респондента, внук Перекотия Николая Ивановича), родился 26.04.1987 в Иркутской области.

Участник СВО с 2022 года.

Награжден: медалями Жукова (23.03.2023), «Участнику специальной военной операции».

Ветеран боевых действий.

Принимал участие в боевых действиях по освобождению г. Херсона. Мотострелковое подразделение, в которое он входил, до последнего удерживало левый берег Днепра, за что был награжден медалью Жукова.

Также принимал участие в освобождении г. Суджи на курском направлении.

РЕСПОНДЕНТ: Скет Оксана Александровна

Скет Федор Назарович (прадед супруга респондента по линии отца), родился в 1912 году в с. Ленинске Акмолинской области, Казахстан.

Участник Великой Отечественной войны 1941–1945 гг.

На фронт призван в 1941 году Есильским РВК Казахской ССР.

В/звание: красноармеец.

В/часть: 1-й Украинский фронт, 269 иптап.

Награжден орденом Красной Звезды.

Из наградного листа: *«В боях с немецкими захватчиками на правом берегу р. Днепра Скет Ф. Н. показал образцы мужества, отваги и отличного умения уничтожать врага. 12 и 14 октября 1943 г. за командную выс. 243.2 обеспечил бесперебойный огонь прямой наводки своего орудия, в результате*

боя орудием было уничтожено: противотанковых пушек – 1, пулеметных точек – 6, блиндажей – 2, до 20 гитлеровцев. При отражении контратаки противника смело и метко вел огонь по гитлеровцам, из своего личного оружия застрелил 3-х гитлеровцев. При смене боевого порядка батареи под сильным артминометным обстрелом противника один погрузил в машину боеприпасы и, умело маневрируя под огнем врага, доставил боеприпасы на огневую точку. Красноармеец достоин правительственной награды ордена "Красной Звезды"».

https://pamyat-naroda.ru/heroes/person-hero74689314/

Скет Сергей Николаевич (брат супруга респондента), родился в 1983 году в г. Есиль Целиноградской области Казахской ССР.

Участник СВО с 2022 года.

Скет С. Н. в феврале 2025 года отразил атаку дронов «Баба-яга» на артиллерийскую установку, двумя автоматными очередями уничтожив один дрон. Через неделю уничтожил еще один дрон.

В апреле 2025 года, несмотря на ранение, вытащил тяжелораненого товарища в безопасное место, где ему вовремя была оказана медицинская помощь, что спасло ему жизнь.

Представлен к награде – медаль «За отвагу».

Документально не подтверждено. Записано со слов респондента.

РЕСПОНДЕНТ: Скитович Нарине Славиковна

Кевхаева Мария Степановна (бабушка респондента по линии отца), родилась в 1924 году в г. Варташен (ныне г. Огуз) Азербайджанской ССР.

Участница Великой Отечественной войны 1941–1945 гг.



На войну ушла вместо заболевшего брата и вернулась в 1945 году со множеством наград.

В/специальность: медсестра, прожектористка.

В/часть: УкрФ.

Мать 10 детей.

Ветеран труда.

https://ancbs.anapa-kult.ru/item/2148773

Кехваян Исак Юрьевич (двоюродный брат респондента, внук Марины Степановны Кевхаевой), родился 23.08.1986 в ст-це Гостагаевской Анапского района Краснодарского края.

Участник локальных войн и конфликтов.

Принимал участие в КТО на территории Северного Кавказа, в Чеченской Республике, 2005–2006 гг.

В/звание: рядовой.

В/специальность: пулеметчик.



Кехваян Андраник Герасимович (брат респондента, внук Марины Степановны Кевхаевой), родился 04.04.1990 в Армении, в г. Нор Аджин, в 2 года переехал на Кубань в ст-цу Гостагаевскую Анапского района Краснодарского края.

Участник СВО с 2022 года.

Призван в рамках частичной мобилизации.

В/звание: сержант.

В/часть: 34-я отдельная мотострелковая бригада.

27 февраля 2023 года Андраник Герасимович, выполняя боевое задание в Херсонской области, **погиб**.

Награжден орденом Мужества (2023 г., посмертно).

https://poteru.net/soldier/74330

https://anapa-ch.ru/esli-kazhdyj-budet-ubegat-to-kto-nas-zashhitit-v-anape-vruchili-orden-muzhestva-rodstvennikam-geroya-pogibshego-v-svo/

РЕСПОНДЕНТ: Толменева Анастасия Артемовна

Лебедев Алексей (прапрадед респондента по линии матери).

Участник Первой мировой войны 1914–1918 гг.

Участник Гражданской войны 1918–1922 гг.

Документально не подтверждено. Записано со слов респондента.

Умер 09.05.1942 в г. Орске Оренбургской области.

Орешич Григорий Иванович (прапрадед респондента по линии матери) родился на ст. Подбельская Самарской губернии Российской им-

перии (ныне с. Подбельск Похвистневского р-на Самарской обл.).

Участник Великой Отечественной войны 1941–1945 гг.

На фронт призван в 1941 году.

В/звание: ст. сержант.

Награжден: медалями «За победу над Германией в Великой Отечественной войне 1941–1945 гг.» (09.05.1945, вручена 14.04.1947), «За освобождение Варшавы» (17.01.1945, вручена 13.01.1949).

Попов Виктор Васильевич (прадед респондента по линии матери), родился в 1921 году на ст. Подбельская Куйбышевской (ныне Самарская) области.

Участник Великой Отечественной войны 1941–1945 гг.

На фронт призван в 1941 году Кротовским РВК Куйбышевской области.

В/звание: сержант.

В/часть: 1956-й истребительно-противотанковый артиллерийский полк, 40-я истребительно-противотанковая артиллерийская бригада.

Награжден медалью «За боевые заслуги» (28.02.1945).

Погиб 20.04.1945 при штурме г. Берлина. Похоронен: Германия, земля Бранденбург, м. Верфпуль, северо-восточнее, 800 м, братская могила.

https://pamyat-naroda.ru/heroes/person-hero29035635/

РЕСПОНДЕНТ: Федорова Анастасия Викторовна

Чепланов Николай Васильевич (дед мужа по материнской линии), родился в 1897 году в дер. Сыромяс Городищенского уезда Пензенской губернии (ныне с. Татарский Сыромяс Сосновоборского р-на Пензенского края).

Участник Великой Отечественной войны 1941–1945 гг.

В Красной Армии с 1918 года.

В/звание: военврач 3-го ранга, интендант 3-го ранга.

Пропал без вести в июне 1941 года.

https://m.pamyat-naroda.ru/heroes/person-hero45078463

Гончаров Петр Кондратьевич (дед мужа по материнской линии), родился 12.06.1912 в с. Белосток ныне Одесского района Омской области.

Участник Великой Отечественной войны 1941–1945 гг.

В 1931 году по окончании Омского сельскохозяйственного института работал старшим зоотехником совхоза.

В Красную Армию призван в 1934 году Благовещенским РВК Тамбовской области.

В/звание: капитан интендантской службы, техник-интендант 1-го ранга.

В/должность: помощник командира батальона, помощник начальника штаба армии по заготовкам.

В/часть: 19-я запасная стрелковая бригада, 115-й отдельный дорожно-эксплуатационный батальон.

Награжден: медалью «За победу над Германией в Великой Отечественной войне 1941–1945 гг.».

https://m.pamyat-naroda.ru/heroes/person-hero84210739
https://poisk.ru/person/officers/5649648

Федоров Сергей Данилович (дед мужа по отцовской линии), родился 16.09.1925 в дер. Заозерицы ныне Мошенского района Новгородской области.

Участник Великой Отечественной войны 1941–1945 гг.

На фронт призван в 1943 году Опеченским РВК Ленинградской области.

В/звание: ст. сержант.

В/должность: командир отделения разведки артиллерийского полка.

В/часть: 393-й артиллерийский полк.

Награжден: орденами Красного Знамени (27.02.1945), Славы 3-й ст. (28.09.1944), медалями «За отвагу» (20.06.1944), «За победу над Германией в Великой Отечественной войне 1941–1945 гг.» (09.05.1945).

Из наградного листа: *«Работая командиром отделения разведки, тов. Федоров в бою показал себя смелым. До начала наступления наших войск он, находясь на наблюдательном пункте, обнаружил 5 пулеметных точек, 4 – минометных и орудие ПО, которые во время артподготовки были уничтожены огнем нашей артиллерии. Хорошо изучил передний край противника и обнаружил скопление живой силы.*

24.01.45 г. в районе города Розенберг, выполняя боевую задачу, он встретился с группой немецких автоматчиков, завязался бой, в котором тов. Федоров из автомата убил 7 немецких солдат и 2 захватил в плен.

26.01.45 г. первым форсировал р. Висла, закре-

пился на западном берегу и под сильным автоматно-пулеметным огнем противника обнаруживал огневые точки немцев. Он засек 2 танка, передал координаты на огневую позицию, которые [через] небольшое время были подбиты огнем нашей артиллерии. Когда противник перешел в контратаку, тов. Федоров лично сам принял участие в отражении контратаки, в рукопашном бою убил 6 немецких солдат. В бою был ранен, но с поля боя не ушел, пока не выполнил боевую задачу. Своим героическим подвигом он воодушевлял личный состав на выполнение боевой задачи...»

https://m.pamyat-naroda.ru/heroes/person-hero41742684/

В военном архиве хранится ходатайство 1945 г. о присвоении Федорову Сергею Даниловичу звания Героя Советского Союза.

Федоров Сергей Александрович (муж, внук Чепланова Николая Васильевича, Гончарова Петра Кондратьевича и Федорова Сергея Даниловича), родился 01.03.1975 в г. Азове Ростовской области.

Участник СВО с 2022 года.

Награжден медалью «Участнику специальной военной операции» (20.01.2025).

РЕСПОНДЕНТ:
Филиповская Маргарита Витальевна

Кривонос Иван Михайлович (прапрадед по материнской линии), 1889–1941 гг., проживал в ст-це Гостагаевской Краснодарского края.

Участник Первой мировой войны 1914–1918 гг.

Трагически погиб перед началом Великой Отечественной войны.

Кривонос Иван, Гостагаевская, 1885 – найден в списках Базы данных казаков ККВ, призванных на службу;

Кривонос Иван, вахмистр – найден в списках Базы данных нижних чинов ККВ – участников Первой мировой и гражданской войн, составленной по документам ГАКК.

Кривонос Василий Иванович (прапрадед по материнской линии), родился в 1925 году в ст-це Гостагаевской Анапского района Краснодарского края.

Участник Великой Отечественной войны 1941–1945 гг.

На фронт призван в 1942 году (в 1941 году ему было 16 лет, обманул работника военкомата, прибавил себе 2 года) Новороссийским РВК Краснодарского края.

В/звание: красноармеец, стрелок.

Пропал без вести в ноябре 1943 года.

https://pamyat-naroda.ru/heroes/person-hero124588033/

https://pamyat-naroda.ru/heroes/memorial-chelovek_dopolnitelnoe_donesenie8177081/

https://kartageroev.ru/vasilij-ivanovich-krivonos/

https://1418museum.ru/heroes/40444479

Филиповский Борис Иринеевич (прадед по отцовской линии), родился 25.02.1926 в Архангельской области.

Участник Великой Отечественной войны 1941–1945 гг.

На фронт призван в 1942 году Каношским РВК Архангельской области.

В/звание: ст. сержант.

В/должность: командир пулеметного расчета.

В/часть: 10 сп 45 сд (I ф), 1044-й стрелковый полк 289-й стрелковой дивизии, Карельский фронт.

Награжден: орденами Красной Звезды, Славы 3-й ст. (со слов респондента), медалями «За отвагу» (06.11.1947), «За боевые заслуги» (06.11.1947), «За оборону Ленинграда», «За победу над Германией в Великой Отечественной войне 1941–1945 гг.», юбилейным орденом Отечественной войны 2-й ст.

Из наградного листа, медаль «За отвагу»: *«...тов. Филиповский, участвуя в наступательных боях на Масельском направлении в составе 1044 стрелкового полка 289 стрелковой дивизии Карельского фронта с 15.09.1943 года в должности командира пулеметного расчета, где был 27.06.44 легко ранен. За участие в боях за Советскую Родину и полученное при этом одно легкое ранение, награжден медалью "За отвагу"».*

https://pamyat-naroda.ru/heroes/person-hero83492454/

https://kartageroev.ru/boris-irineevich-filipovskij/

https://1418museum.ru/heroes/70752868

Умер 18.08.2004. Похоронен: ст-ца Гостагаевская Анапского района Краснодарского края.

РЕСПОНДЕНТ: Фомич Любовь Николаевна

Шило Григорий (родственник по линии отца).

Участник Первой мировой войны 1914–1918 гг.

Григорий вернулся с войны инвалидом, без ноги.

Шило Григорий, казак, 1913 г. (год призыва) – найден в списках Базы данных нижних чинов ККВ – участников Первой мировой и гражданской войн, составленной по документам ГАКК.

Шило Андрей Григорьевич (родственник по линии отца, сын Шило Григория), родился в 1917 году.

Участник Великой Отечественной войны 1941–1945 гг.

Документально не подтверждено. Записано со слов респондента.

Макаренко Степан Егорович (родственник по линии отца), родился в 1911 году в с. Жуланка Кочковского района Новосибирской области.

Участник Великой Отечественной войны 1941–1945 гг.

Награжден юбилейным орденом Отечественной войны 2-й ст. (06.04.1985).

https://poisk.ru/awards/anniversaries/1515535014

https://pamyat-naroda.ru/heroes/podvig-chelovek_yubileinaya_kartoteka1515535014

Макаренко Василий Григорьевич (родственник по линии отца).

Участник Великой Отечественной войны 1941–1945 гг.

Документально не подтверждено. Записано со слов респондента.

Макаренко Григорий Григорьевич (родственник по линии отца).

Участник Великой Отечественной войны 1941–1945 гг.

В/звание: красноармеец, рядовой.

В/часть: 9 зсп 37 зсд.

Колесник Алексей Васильевич (прадед по линии отца), родился в 1925 году.

Участник Великой Отечественной войны 1941–1945 гг.

В/звание: гв. сержант.

В/часть: 23-я гв. легкая артиллерийская бригада 5-й артиллерийской дивизии прорыва 4 ак.

Награжден: двумя орденами Красной Звезды, двумя медалями «За отвагу», медалями «За победу над Германией в Великой Отечественной войне 1941–1945 гг.», «За взятие Берлина», «За освобождение Варшавы» (24.03.1947).

https://poisk.ru/awards/recommends/1560503552

Колосов Сергей Георгиевич (дядя по материнской линии, мамин брат), родился 20.08.1965 в пос. Айдабул (ныне Айдабол) Зерендинского района Целиноградской области Казахской ССР.

Участник войны в Афганистане 1979–1989 гг.

Находился в составе Ограниченного контингента советских войск в ДРА с августа 1984 года.

Призван 26.04.1984 Новочеркасским ГВК Ростовской области.

В/звание: рядовой.

В/специалист: водитель БТР п/п 51932.

Награжден орденом Красной Звезды (посмертно).

Погиб 11.09.1984. Похоронен: хут. Школьный Крымского района Краснодарского края.

Упомянут в Книге Памяти о кубанцах, погибших в Афганистане, стр 118.

Рядовой Колосов был водителем БТР. Однажды роте была поставлена задача по сопровождению колонны с продовольствием и боеприпасами по одному из сложнейших маршрутов Кабул – Джелалабад. БТР Сергея находился во главе колонны. На одном из узких участков дороги колонна была обстреляна мятежниками из гранатометов. Машина, идущая за БТР, была подбита, колонна остановилась, начался мощнейший обстрел. Понимая необходимость освободить дорогу для колонны, рядовой Колосов С.Г. взял горящий автомобиль на буксир и стянул его с дороги, колонна благополучно вышла из-под обстрела. Рота вернулась в расположение части. 11.09.1984 батальон, в котором служил Сергей, получил приказ выдвинуться в горы. Сергей и еще несколько бойцов остались в составе бронегруппы охранять командный пункт части. Кончились продукты, вода, боеприпасы. Возникла необходимость доставки этого в горы, в Панджшерское ущелье. Посылали самых добросовестных, сильных и выносливых. Рядовой Колосов С.Г. вызвался первым, группа успешно выполнила задачу, рота пошла вперед. Уставшие и довольные ребята возвращались домой, но на одном из участков их ждала засада. Завязался неравный бой. Двое ребят прорвались через огонь бандитов, остальные, заняв позиции, отражали атаки мятежников. Когда подоспела помощь, среди камней навсегда остались лежать двое геройски погибших друзей. Одним из них был Сергей. Пуля сразила его, когда он под огнем перебегал к раненому товарищу, чтобы оказать ему помощь.

За мужество и отвагу награжден орденом Красной Звезды (посмертно). Похоронен на кладбище хут. Школьный 16.09.1984. Коллектив школы свято хранит память о Сергее. В фондах МБУ «Крымский краеведческий музей» хранятся фотографии, документы Сергея Георгиевича.

Боевая династия по линии мужа,
Фомича Евгения Александровича:

Глущенко Гаврил Иванович (родственник супруга респондента).

Участник Великой Отечественной войны 1941–1945 гг.

В/звание: ст. сержант.

Погиб (пропал без вести) не позднее 26.11.1945.

Есть родственник, член династии.

Участник СВО.

РЕСПОНДЕНТ: Фролова Анна Андреевна

Мотренко Илларион Леонтьевич (прадед супруга респондента по линии матери), родился в 1875 году в г. Анапе ныне Краснодарского края.

Участник Первой мировой войны 1914–1918 гг.

Участник Гражданской войны 1918–1922 гг.

Документально не подтверждено. Записано со слов респондента.

Голояд Николай Васильевич (прадед супруга респондента по линии матери), родился в 1906 году в ст-це Старощербиновской ныне Щербиновского района Краснодарского края.

Участник Великой Отечественной войны 1941–1945 гг.

В/звание: красноармеец.

В/часть: 41-й стрелковый полк внутренних войск НКВД.

Пропал без вести 01.01.1943 в Воронежской области.

https://pamyat-naroda.ru/heroes/memorial-chelovek_donesenie9912195

Мотренко Николай Илларионович (дед супруга респондента по линии матери), родился в 1921 году в г. Анапе Краснодарского края.



Голояд Н. В.



Мотренко Н. И.

Участник Великой Отечественной войны 1941–1945 гг.

В Красную Армию призван в 1939 году.

В/звание: капитан медицинской службы.

Награжден: медалями «За боевые заслуги» (1950 г.), «За оборону Сталинграда» (1942 г.), «За победу над Германией в Великой Отечественной войне 1941–1945 гг.» (1945 г.).

https://pamyat-naroda.ru/heroes/person-hero91017048

Фролов Илларион Александрович (супруг респондента, правнук Мотренко Иллариона Леонтьевича, Голояда Николая Васильевича, внук Мотренко Николая Илларионовича), родился в 1988 году в г. Анапе Краснодарского края.

Участник СВО с 2024 года.

Ветеран боевых действий.

РЕСПОНДЕНТ: Чернорай Надежда Васильевна

Бенешевский Анатолий Васильевич (прадед супруга респондента по линии отца), родился 01.11.1914 в г. Новороссийске Черноморской губернии (ныне Краснодарский край).

Участник Великой Отечественной войны 1941–1945 гг.



В Красную Армию призван в 1938 году.

В/звание: ст. сержант, помкомвзвода.

В/часть: 35 лап, 4-й Украинский фронт.

Награжден: медалью «За оборону Сталинграда» (17.03.1944), юбилейным орденом Отечественной войны 1-й (11.03.1985) и 2-й (11.03.1985) ст.

Чернорай Григорий Анатольевич (супруг респондента, правнук Бенешевского Анатолия Васильевича), родился 22.11.1985 в г. Анапе Краснодарского края.

Участник СВО с 2022 года.

В/звание: сержант.

Награжден: медалями Жукова (27.03.2025), «За участие в военном параде в День Победы» (09.05.2022), «Казачья доблесть» (ВсКО) (22.01.2025).

РЕСПОНДЕНТ: Чипизубова Елена Александровна

Пашук Алексей Фиафанович (дед по отцовской линии), родился в 1906 году в дер. Голубица Мозырского уезда Минской губернии (ныне Петриковского р-на Гомельской обл., Беларусь).

Участник Великой Отечественной войны 1941–1945 гг.

На фронт призван в 1941 году Петриковским РВК Полесской области Белорусской ССР.

В/звание: красноармеец, рядовой.

Пропал без вести в марте 1944 года.

https://pamyat-naroda.ru/heroes/memorial-chelovek_dopolnitelnoe_donesenie65068808/

Очеповский Валерий Николаевич (двоюродный брат респондента по материнской линии), родился 22.06.1960 в дер. Цна Лунинецкого района Брестской области Белорусской ССР.

Участник войны в Афганистане 1979–1989 гг.

Находился в составе Ограниченного контингента советских войск в ДРА с 25.01 по 23.12.1980.

В/звание: рядовой.

Награжден: медалью «Воину-интернационалисту от благодарного афганского народа» (15.05.1988), памятными юбилейными медалями.

РЕСПОНДЕНТ: Чуприна Снежана Александровна

Сильченко Сергей Маркович (прадед), родился в 1905 году в с. Полесье Минской губернии (ныне Чечерского р-на Гомельской обл., Беларусь).

Участник Великой Отечественной войны 1941–1945 гг.

На фронт призван в 1941 году Чечерским РВК.

В/звание: красноармеец, рядовой.

В/специальность: шофер.

В/часть: 402-й гаубичный артиллерийский полк 141-й армейской пушечной артиллерийской бригады.

Награжден: медалями «За отвагу» (28.05.1945), «За оборону Ленинграда» (22.12.1942), «За оборону Москвы» (01.05.1944), «За победу над Германией в Великой Отечественной войне 1941–1945 гг.» (09.05.1945).

Из наградного листа (медаль «За отвагу»): *«В последних боях, участвуя в штурмовой группе в составе взвода, показал образец выдержки, стойкости и мужества. Противник вел сильный артиллерийский, минометный огонь по боевым порядкам батареи, товарищ Сильченко С.М. ползком, по-пластунски, подносил к орудию боеприпасы.*

Он лично доставил 8 выстрелов, презирая смертельную опасность. Противник силою до батальона пехоты пытался контратаковать наши боевые порядки. Товарищ Сильченко взял ручной пулемет, отполз от орудий вперед 200 метров и вместе с пехотой отражал контратаку. Он лично из пулемета истребил 7 фашистских бандитов. Товарищ Сильченко участник в Отечественной войне с 1941 года, участвовал в боях под Смоленском, под Москвой. При защите Москвы товарищ Сильченко был ранен».

https://pamyat-naroda.ru/heroes/person-hero84315099

https://pamyat-naroda.ru/heroes/podvig-chelovek_nagrazhdenie43906998/

Чуприна Александр Александрович (отец респондента), родился 13.07.1983 в пос. Черноморском Северского района Краснодарского края.

Участник СВО с 2023 года.

Награжден медалью «За отвагу» (16.04.2025).

РЕСПОНДЕНТ: Шейхмамбетова Ирина Инаровна

Лощакова Дарья Ивановна (бабушка респондента), родилась в 1922 году в г. Минеральные Воды Северо-Кавказского (ныне Ставропольского) края.

Участница Великой Отечественной войны 1941–1945 гг.

На фронт ушла добровольцем в 1941 году.

В/звание: сержант.

В/часть: 3-й Украинский фронт.

Награждена: медалями «За оборону Кавказа» (13.05.1945), «За победу над Германией в Великой Отечественной войне 1941–1945 гг.» (08.02.1946), юбилейным орденом Отечественной войны 2-й ст. (21.02.1987), медалью Жукова, юбилейными медалями, .

Шейхмамбетов Руслан Инарович (брат респондента, внук Лощаковой Дарьи Ивановны), родился 10.01.1980 в г. Крымске Краснодарского края.

Участник локальных войн и конфликтов.

Принимал участие в КТО на территории Северного Кавказа, в Чеченской Республике, с 16.02 по 14.03.2000.

В/звание: ст. сержант.

В/часть: 62829.

Ветеран боевых действий.

РЕСПОНДЕНТ:
Экнодосьян Александр Александрович

Лихачев Владимир Александрович (отец супруги респондента), родился в 1923 году в поселке разъезда Ольховка Венёвского района Тульской области.

Участник Великой Отечественной войны 1941–1945 гг.

На фронт призван в 1942 году.

В/звание: сержант.

В/часть: 575-й стрелковый полк, 383-й запасной стрелковый полк 18-й запасной стрелковой дивизии.

Награжден: медалью «За победу над Германией в Великой Отечественной войне 1941–1945 гг.» (1945 г.), юбилейным орденом Отечественной войны 2-й ст. (06.04.1985).

https://pamyat-naroda.ru/heroes/memorial-chelovek_vpp14569002/

https://pamyat-naroda.ru/heroes/memorial-chelovek_vpp18342889/

https://pamyat-naroda.ru/heroes/isp-chelovek_spisok7515359/

https://pamyat-naroda.ru/heroes/podvig-chelovek_nagrazhdenie1536632547/

https://pamyat-naroda.ru/heroes/podvig-chelovek_yubileinaya_kartoteka1517394797/

Умер в 1987 году.

Есть родственники, члены династии (2 человека).

Участники СВО.

МУНИЦИПАЛЬНОЕ ОБРАЗОВАНИЕ
АПШЕРОНСКИЙ РАЙОН

РЕСПОНДЕНТ: Арапова Ольга Андреевна

Грицун Федор Петрович (дед по материнской линии), родился в 1913 году в г. Смела ныне Смелянского района Киевской области, Украина.

Участник Великой Отечественной войны 1941–1945 гг.

В Красную Армию призван Краснодарским РВК Краснодарского края.

В/звание: сержант, гв. сержант техслужбы.

В/часть: армейская артиллерийская ремонтная мастерская 158 41-й армии, Степной фронт, 2-й Украинский фронт, 7-я гв. армия, 57-я армия.

Награжден: медалью «За боевые заслуги» (04.03.1945), юбилейным орденом Отечественной войны 2-й ст. (06.04.1985).

Из наградного листа: *«Гв. сержант Грицун, работая в воинских частях по ремонту стрелкового оружия, проявил хладнокровие и вместе с тем знание своего дела в трудных и неблагоприятных условиях. Так, 5 ноября он был вызван из расположения полковой мастерской (1037 сп) непосредственно на передний край. Осколками снаряда был пробит кожух ст. пулемета "Максим", сделана вмятина в коробе и, кроме того, был поврежден ручной пулемет. Мастер Грицун здесь же, на огневой позиции, устранил все повреждения и возвратил пулеметы в строй. На другой день на переднем крае, при сильном артобстреле противника он за несколько часов отремонтировал 4 пулемета Д.П. и 9 шт. П.П.Ш., вся его работа в войсковых частях характерна такими примерами. В декабре месяце им отремонтировано 135 винтовок, 14 пулеметов ДП и 5 станк. пулеметов "Максим". За отличную работу он имеет несколько благодарностей от командования частей. Среди своих товарищей пользуется большим деловым авторитетом. Имея богатую практику и хорошую тактическую подготовку, он передает свой опыт мастерам полковых мастерских. Гв. сержант Грицун достоин правительственной награды».*

https://pamyat-naroda.ru/heroes/person-hero21139922/

Лукьянов Максим Андреевич (брат респондента, внук Грицуна Федора Петровича), родился 06.01.1998 в г. Апшеронске Краснодарского края.



Участник СВО.

Ушел добровольцем в ноябре 2022 года.

Награжден знаком Крест «За кровь и храбрость» (ЧВК «Вагнер»).

Погиб в 2023 году.

Документально не подтверждено. Записано со слов респондента.

РЕСПОНДЕНТ: Бойко Михаил Александрович

Бойко Михаил Васильевич (дед по отцовской линии), родился в 1910 году в с. Елань (ныне пгт Еланского района Волгоградской области).

Участник Великой Отечественной войны 1941–1945 гг.

На фронт призван 06.12.1941 Кировским РВК г. Сталинграда.

В/звание: гв. младший сержант, гв. сержант.

В/часть: 32-й гвардейский стрелковый полк 12-й гвардейской стрелковой дивизии 6-й армии Брянского фронта, 165-й запасной стрелковый полк.

Награжден: орденом Красной Звезды (22.07.1943), юбилейным орденом Отечественной войны 2-й ст. (06.04.1985).

Из наградного листа: *«Товарищ Бойко во время боя 14.07.1943 года первый поднял свое отделение в атаку и с криком "Вперед за Родину!" ринулся на врага. Первым ворвался в траншею противника, где со своим отделением уничтожил до 50 солдат и офицеров врага, захватил трофеи: 1 миномет, 2 станковых пулемета, 10 автоматов и много патронов. Лично сам товарищ Бойко истребил*

в этом бою 18 фашистов, из них убил прикладом автомата 2 и 5 немцев взял в плен».

https://pamyat-naroda.ru/heroes/isp-chelovek_spisok8671483/

Умер в 1976 году.

Шелестов Александр Иванович (двоюродный дед по отцовской линии), родился 12.09.1925 в ст-це Кабардинской Нефтегорского (ныне Апшеронский) района Краснодарского края.

Участник Великой Отечественной войны 1941–1945 гг.

На фронт призван в 1943 году Апшеронским РВК.

В/звание: гв. красноармеец, гв. рядовой.

В/должность: телефонист.

В/часть: 591 сп 176 сд 18 А (I ф) Северо-Кавказского фронта, 870-й пушечный артиллерийский полк 202-й отдельной легкой артиллерийской бригады, 129-й гв. сп 129 гв. сд 1 УкрФ.



Принимал участие в Маньчжурской стратегической наступательной операции по разгрому японской Квантунской армии (09.08–02.09.1945).

Награжден: орденами Красной Звезды (13.08.1943), Славы 3-й ст. (12.02.1944), медалями «За отвагу» (18.05.1945), «За победу над Германией в Великой Отечественной войне 1941–1945 гг.» (03.02.1946), «За взятие Будапешта» (13.02.1945), «За взятие Вены» (13.04.1945), «За победу над Японией», «За отличие в воинской службе» 2-й ст., юбилейным орденом Отечественной войны 1-й ст. (01.08.1986), юбилейными медалями.

Из наградного листа: «*Телефонист 4-й батареи красноармеец Шелестов Александр Иванович в проведенных боевых операциях показал себя смелым, находчивым и мужественным бойцом. 19 апреля 1945 года в боях южнее г. Брно под сильным артиллерийско-минометным огнем противника устранил 7 повреждений своей линии, чем обеспечил связь между НП и ОП и выполнение батареей боевой задачи. В этом бою были ранены два красноармейца-телефониста из смены товарища Шелестова. Товарищ Шелестов один в течение суток дежурил у аппарата на НП, одновременно устраняя порывы и обеспечивая бесперебойную связь до окончания выполнения боевой задачи батареи. В проведенном рейде до г. Праги товарищ Шелестов на всех длительных остановках быстро устанавливал линию связи между батареей и штабом полка».*

https://pamyat-naroda.ru/heroes/person-hero74492422/

Умер 4 августа 2023 года.

Бойко Нина Ивановна (бабушка по отцовской линии, супруга Бойко Михаила Васильевича), родилась в 1921 году.

Участница Великой Отечественной войны 1941–1945 гг.

Труженица тыла.

Умерла в 2006 году.

Документально не подтверждено. Записано со слов респондента.

Бойко Александр Михайлович (отец респондента, сын Бойко Михаила Васильевича и Бойко Нины Ивановны), родился 19.11.1959 в пос. Кутаис Горячеключевского района (ныне г. Горячий Ключ) Краснодарского края.

Участник локальных войн и конфликтов.

Принимал участние в грузино-абхазском вооруженном конфликте 1992–1993 гг.

С августа 1992 года пошел добровольцем на границу Абхазии.

Документально не подтверждено. Записано со слов респондента.

Бойко Михаил Александрович (респондент, сын Бойко Александра Михайловича, внук Бойко Михаила Васильевича и Бойко Нины Ивановны), родился 14.09.1984 в пос. Кура-5 (ныне пос. Кура-Промысел, покинут) Горячеключевского района (ныне г. Горячий Ключ) Краснодарского края.

Участник локальных войн и конфликтов.

Принимал участие в КТО в Северо-Кавказском регионе, в Чеченской Республике с 28.07 по 04.09.2003.

В/звание: сержант.

В/должность: наводчик пулемета БТР.

В/часть: казачий лагерь 3654.

В 2003 году проходил военную службу в составе Объединенной группировки войск (сил) по проведению контртеррористических операций на территории Северо-Кавказского региона.

Участник СВО.

В/звание: сержант.

В/часть: 63354.

РЕСПОНДЕНТ: Бондарева Оксана Олеговна

Никитин Владимир Федорович (двоюродный прапрадед по материнской линии), родился в 1879 году в ст-це Нефтяной ныне Апшеронского района Краснодарского края.

Участник Первой мировой войны 1914–1918 гг.

В/звание: казак.

Источник: *П. Н. Стрелянов (Калабуха). «Казаки Кубанского войска в Великой и Гражданской войнах и эмиграции», «Стихира», Москва, 2017 г., кол-во стр. 874. Т. I, стр. 152.*

Никитин Яков Владимирович (двоюродный прадед по материнской линии, сын Никитина Владимира Федоровича), родился в 1898 году в ст-це Нефтяной ныне Апшеронского района Краснодарского края.

Участник Первой мировой войны 1914–1918 гг.

В/звание: казак.

Участник Гражданской войны 1918–1922 гг.

Воевал во ВСЮР (Вооруженные силы Юга России) и Русской армии, юнкер кубанского генерала Алексеева В.У., о. Лемнос. В эмиграции в Болгарии в составе училища, сотник на 1925 год.

Источник: *П. Н. Стрелянов (Калабуха). «Казаки Кубанского войска в Великой и Гражданской войнах и эмиграции», «Стихира», Москва, 2017 г., кол-во стр. 874. Т. I, стр. 153.*

Никитин Яков, Нефтяная, призван в 1904 г. – найден в списках Базы данных казаков ККВ, призванных на службу.

Никитин Александр Лаврентьевич (прадед по материнской линии), родился в 1896 году в ст-це Нефтяной ныне Апшеронского района Краснодарского края.

Участник Великой Отечественной войны 1941–1945 гг.

Участник партизанского движения.

Ф. С. Готьван, «Шумит Гунай». Изд-во: Волгоград, 2012 г., кол-во стр. 382, стр. 49–52, 54, 64, 67–69, 78, 87, 88, 90, 171, 195, 297, 335.

Никитин Василий Александрович (дед по материнской линии, сын Никитина Александра Лаврентьевича), родился в 1928 году в ст-це Нефтяной ныне Апшеронского района Краснодарского края.

Участник Великой Отечественной войны 1941–1945 гг.

Участник партизанского движения.

Награжден юбилейным орденом Отечественной войны 2-й ст. (23.12.1985).

https://pamyat-naroda.ru/heroes/podvig-chelovek_yubileinaya_kartoteka1512909758/

РЕСПОНДЕНТ: Вартанян Елена Александровна

Болдырев Алексей Мефодьевич (дед по отцовской линии), родился в 1913 году в ст-це Безводной Тульского (ныне Майкопский) района ААО Краснодарского края (ныне Республика Адыгея).

Участник Великой Отечественной войны 1941–1945 гг.

На фронт призван Майкопским ГВК Адыгейской АО Краснодарского края (ныне РА).

В/звание: красноармеец, рядовой.

В/часть: 51-я отдельная армия, 320-й стрелковый полк 11-й стрелковой дивизии.

Алексей Мефодьевич выбыл из госпиталя 11.01.1945, ЭГ 3115. Пропал без вести.

https://pamyat-naroda.ru/heroes/memorial-chelovek_pechatnoi_knigi_pamyati1053492790/

Болдарев Альберт Александрович (сын респондента, правнук Болдырева Алексея Мефодьевича), родился 13.08.1998 в Апшеронском районе Краснодарского края.

Участник СВО.

Награжден медалью Жукова (23.11.2024).

Ветеран боевых действий.

РЕСПОНДЕНТ: Ветров Василий Вячеславович

Ветров Николай Вячеславович (брат респондента), родился 30.09.1967 в с. Черниговском Апшеронского района Краснодарского края.

Участник войны в Афганистане 1979–1989 гг.

Находился в составе Ограниченного контингента советских войск в ДРА в период с 07.02.1986 по 09.11.1987.

В/звание: рядовой.

Ветеран боевых действий (1988 г.).

Ветров Виталий Вячеславович (брат респондента), родился 24.10.1976 в с. Черниговском Апшеронского района Краснодарского края.

Участник локальных войн и конфликтов.

Принимал участие в КТО в Северо-Кавказском регионе, в Чеченской Республике, с 22.05 по 07.06.1995.

В/звание: рядовой, водитель автомобиля.

В/часть: № 01957.

Ветеран боевых действий (2005 г.).

Ветров Василий Вячеславович (респондент, брат Ветрова Виталия Вячеславовича и Ветрова Николая Вячеславовича), родился в с. Черниговском Апшеронского района Краснодарского края.

Участник СВО.

В/звание: сержант.

В/должность: командир отделения.

В/часть: 41830, 392-й мотострелковый полк.

Награжден медалью Жукова.

Ветеран боевых действий.

РЕСПОНДЕНТ: Воронова Елена Владимировна

Агеев Василий Евстахович (дед по отцовской линии), родился в 1906 году.

Участник Великой Отечественной войны 1941–1945 гг.

В/часть: 197-й армейский запасной стрелковый полк, 28-я армия.

https://pamyat-naroda.ru/heroes/memorial-chelovek_vpp1991043837

Воронов Александр Андреевич (сын респондента, правнук Агеева Василия Евстаховича), родился 13.08.1995 в Апшеронском районе Краснодарского края.

Участник СВО.

Награжден медалью «За спасение погибавших» (08.11.2023).

Ветеран боевых действий.

РЕСПОНДЕНТ: Воропай Алексей Александрович

Ромащенко Андрей Степанович (прадед по материнской линии), родился 29.08.1902 в с. Жуковка Медвеженского уезда Кавказской губернии (ныне с. Жуковское Песчанокопского р-на Ростовской обл.).

Участник Великой Отечественной войны 1941–1945 гг.

На фронт призван 29.08.1941 Песчанокопским РВК Песчанокопского района Ростовской области.

В/звание: красноармеец, рядовой.

Пропал без вести в мае 1943 года.

https://pamyat-naroda.ru/heroes/memorial-chelovek_dopolnitelnoe_donesenie64945277/

Воропай Александр Андреевич (отец респондента), родился 06.05.1953 в с. Солдатском Прохладненского района Кабардино-Балкарской АССР.

Участник локальных войн и конфликтов.

Принимал участие в КТО в Северо-Кавказском регионе, в Чеченской Республике, 1994–1996 гг.

В 1993 году был призван на срочную службу в ряды Российской армии, проходил службу в Чеченской Республике.

В/звание: старшина.

В/часть: 3723.

Документально не подтверждено. Записано со слов респондента.

Воропай Алексей Александрович (респондент, правнук Ромащенко Андрея Степановича, сын Воропая Александра Андреевича), родился 08.12.1977 в г. Нальчике Кабардино-Балкарской АССР.

Участник локальных войн и конфликтов.

Принимал участие в КТО в Северо-Кавказском регионе, в Чеченской Республике, в период с 2000 по 2006 год.

Ветеран боевых действий (2005 г.).

Участник СВО.

В 2022 году призван в рамках частичной мобилизации. Служил в составе мотострелкового подразделения командиром роты на запорожском направлении.

Награжден орденом Мужества (22.11.2023).

РЕСПОНДЕНТ: Горшенев Андрей Львович

Горшенев Иван Андреевич (прадед по материнской линии), родился в 1919 году в дер. Малое Шемякино Тетюшского района, Татария.

Участник Великой Отечественной войны 1941–1945 гг.

В Красную Армию призван 07.01.1940 Тетюшским РВК Татарской АССР.

В/звание: красноармеец.

Пропал без вести в августе 1941 года.

https://obd-memorial.ru/html/info.htm?id=60533547

Горшенев Андрей Львович (респондент, внук Горшенева Ивана Андреевича), родился 18.06.1982 в г. Усть-Лабинске Краснодарского края.

Участник СВО.

В 2022 году подписал контракт с казачьим добровольческим отрядом «Барс-11».

В/звание: рядовой.

В/часть: 22179.

Объявлена благодарность командира 11-го добровольческого отряда за проявленное мужество в ходе проведения специальной военной

операции на территории Донецкой Народной Республики.

Ветеран боевых действий.

РЕСПОНДЕНТ: Гузеев Николай Михайлович

Гузеев Николай Иванович (дед по материнской линии), родился 14.03.1925 в ст-це Кубанской Апшеронского района Краснодарского края.

Участник Великой Отечественной войны 1941–1945 гг.

На фронт призван в 1942 году Апшеронским РВК.

В/звание: красноармеец, рядовой.

В/часть: 1339-й горнострелковый полк 318-й горнострелковой дивизии, Отдельная Приморская армия.

Награжден орденом Красного Знамени (22.12.1943), юбилейным орденом Отечественной войны 2-й ст. (22.10.1988).

https://pamyat-naroda.ru/heroes/person-hero83468762/

Гузеев Николай Иванович принимал участие в боях с мая 1943 года. Участвуя в десантной операции на Керченском полуострове, в ночь на 1-е ноября 1943 года товарищ Гузеев Николай Иванович как отважный боец ринулся на штурм вражеских укреплений, увлекая за собой своих товарищей. Лично тов. Гузеев уничтожил 8 немецких фашистов. За этот подвиг Гузеева Николая Ивановича награжден орденом Красного Знамени. Получил ранение во время бомбежки катера, перевозившего военнослужащих, на обломке доски доплыл до берега, там его подобрали свои и отправили в госпиталь в Махачкалу. После госпиталя вернулся в строй. Демобилизован в октябре 1945 года. Лишь в 1955 году награда нашла своего героя. После войны возвратился в родную станицу Кубанскую, женился, воспитал 3 детей, работал в совхозе до выхода на пенсию.

Умер в 1998 году. Земляки помнят своего героя, рассказывая о нем на уроках мужества.

Его фотография в строю Бессмертного полка.

Гузеев Николай Михайлович (респондент, внук Гузеева Николая Ивановича), родился 05.03.1984 в ст-це Кубанской Апшеронского района Краснодарского края.

Участник СВО.

Ветеран боевых действий.

РЕСПОНДЕНТ: Ефимова Елена Петровна

Смольняков Артем Назарович (двоюродный дед по отцовской линии), родился в ст-це Нефтяной ныне Апшеронского района Краснодарского края.

Участник Первой мировой войны 1914–1918 гг.

В/звание: старший урядник 2-го Кубанского пластунского батальона.

Погиб в 1915 году.

Источник: П.Н. Стрелянов (Калабуха). «Казаки Кубанского войска в Великой и Гражданской войнах и эмиграции», «Стихира», Москва, 2017 г., кол-во стр. 874. Т. I, стр. 487.

Смольняков Николай Гаврилович (дядя по отцовской линии, сын Смольнякова Гавриила Назаровича, родной брат Смольнякова Петра Гавриловича), родился в 1917 году в ст-це Нефтяной Апшеронского района Краснодарского края.

Участник Великой Отечественной войны 1941–1945 гг.

В Красную Армию призван в 1938 году Белореченским РВК и в 1941 году Апшеронским РВК Краснодарского края.

В/звание: гв. красноармеец, старшина, гв. старшина.

В/должность: шофер, разведчик.

В/часть: 203-й гв. армейский минометный Померанский полк, 3-я ударная армия.

Награжден: орденом Славы 3-й ст. (25.05.1945), медалями «За боевые заслуги» (24.05.1945), «За победу над Германией в Великой Отечественной войне 1941–1945 гг.», «За взятие Берлина», знаком «Гвардия».

Из наградного листа: *«Находясь в данном подразделении, гвардии старшина Смольняков показал себя одним из лучших разведчиков, муже-*



А. Н. Смольняков



Н. Г. Смольняков

ственным, находчивым, требовательным к себе и подчиненным, при расширении плацдарма на реке Одер гвардии старшиной Смольняковым было обнаружено 3 станковых пулемета и 1 артбатарея 75 мм, которые были своевременно подавлены огнем наших батарей. При преследовании противника обнаружил станковый пулемет и мелкокалиберную зенитную пушку противника, которые своевременно были подавлены огнем нашей батареи. В боях за Берлин гвардии старшина Смольняков обнаружил скопление пехоты до батальона, которые пытались контратаковать наши подразделения, также огнем наших батарей были уничтожены, а остальные были расстреляны.

За мужество и отвагу, проявленные в боях с немецкими захватчиками, гв. старшина Смольняков достоин награждению орденом Славы 3 ст.».

https://pamyat-naroda.ru/heroes/person-hero6805550/

Смольняков Гавриил Назарович (дед по отцовской линии), родился в 1899 году в ст-це Нефтяной Кубанской области (ныне Апшеронского р-на Краснодарского края).

Участник Великой Отечественной войны 1941–1945 гг.

Участник партизанского движения.

В/звание: рядовой.

В/должность: проводник 1-го Нефтегорского партизанского отряда.

В/часть: 1-й Нефтегорский партизанский отряд, ЧГВ, Закавказский фронт.

Награжден медалью «За боевые заслуги» (17.12.1942).

Из наградного листа: *«Смольняков Гавриил Назарович за 2 месяца пребывания в тылу противника проявил себя как истинный патриот Социалистической родины.*

Тов. Смольняков Г. Н. в течение 2-х месяцев являлся проводником партизанских групп и воинских разведок. Все армейские разведчики, которых проводил он, успешно выполняли задания и возвращались в часть.

Тов. Смольняков достоин правительственной награды медалью "За боевые заслуги"».

https://pamyat-naroda.ru/heroes/person-hero30717973/

Ф. С. Готьван, «Шумит Гунай». Изд-во: Волгоград, 2012 г., кол-во стр. 382, стр. 62, 64, 68, 69, 97, 122, 133, 195, 298.

Смольняков Петр Гаврилович (отец, сын Смольнякова Гавриила Назаровича), родился в 1908 году в ст-це Нефтяной ныне Апшеронского района Краснодарского края.

Участник Великой Отечественной войны 1941–1945 гг.

Участник партизанского движения.

Награжден юбилейным орденом Отечественной войны 2-й ст. (01.08.1986).

https://pamyat-naroda.ru/heroes/podvig-chelovek_yubileinaya_kartoteka1520425279

Ф. С. Готьван, «Шумит Гунай». Изд-во: Волгоград, 2012 г., кол-во стр. 382, стр. 119, 227, 228, 298.

РЕСПОНДЕНТ: Жуков Виктор Александрович

Удовыдченко Иван (дед по материнской линии), родился в 1876 году в ст-це Тверской Кубанской области (ныне Апшеронского р-на Краснодарского края).

Участник Первой мировой войны 1914–1918 гг.

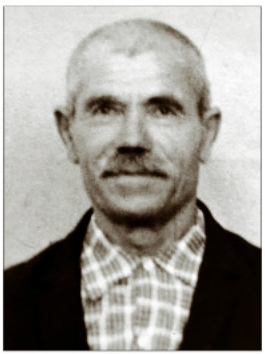

Г. Н. Смольняков



П. Г. Смольняков



В армию призван в 1914 году, направлен в Кубанское казачье войско.

В/звание: казак.

Участник Гражданской войны 1918–1922 гг.

Умер в 1937 году.

Удовыдченко Иван, Майкопский отдел, 1894 год призыва – найден в списках базы данных казаков ККВ, призванных на службу.

Жуков Александр Федорович (отец), родился 28.01.1922 в с. Сурено (в г. Мичуринске) Юрловского района Тамбовской области. До призыва проживал в с. Рождествено Масловского района Ярославской области.

Участник Великой Отечественной войны 1941–1945 гг.

На фронт призван 23.06.1941 Ярославским ОВК. Со 2 июля 1941 года Александр Федорович наряду с другими комсомольцами был отправлен на строительство оборонительных укреплений для защиты Москвы. Они копали противотанковые рвы, строили дзоты, военные минировали берег реки Березины. Позже работали на орловском и курском направлениях.

На фронт призван 12.05.1942 Саратовским ГВК.

В/звание: сержант, старший сержант.

В/должность: мл. командир, помощник командира взвода, разведчик-агентурист.

В/часть: 137-я отдельная саперная рота, 850-й стрелковый полк 277-й стрелковой дивизии, 12-й район авиационного базирования, 4-й Украинский фронт.

Принимал участие в Маньчжурской стратегической наступательной операции по разгрому японской Квантунской армии (09.08–02.09.1945).

Награжден: орденом Отечественной войны 1-й ст. (18.05.1944), медалями «За отвагу» (30.03.1945), «За оборону Сталинграда» (22.12.1942), «За победу над Германией в Великой Отечественной войне 1941–1945 гг.» (08.11.1945), «За победу над Японией», юбилейным орденом Отечественной войны 2-й ст. (06.04.1985), памятными юбилейными медалями, медалью Жукова (19.02.1996).

https://pamyat-naroda.ru/heroes/kld-card_ran74695480/

https://pamyat-naroda.ru/heroes/kld-card_ran68726637/

Умер 21.02.2021.

Книга Памяти. Апшеронский район/авт.-сост. Н. Овчинников. – Краснодар: Кубань-Книга: 2005. 60-летию Великой Победы посвящается… Т. 4. Выжили и победили: 284 с. 2006. С. 56–59.

Из воспоминаний Жукова Александра Федоровича: «*30 августа 1945 года советские войска*



Жуковы Вера Ивановна и Александр Федорович

подошли к японской границе и перешли в наступление. Продвигались быстро. Ночью 23 августа в часть пришел кореец и рассказал, что в расположенном между двух сопок госпитале японцы-смертники вырезали весь медсостав. Тогда наш командир поднял нас по тревоге, и мы на двух машинах, прихватив ручной пулемет, поехали туда. Попали в госпиталь только под утро, окружили здание. Я шел рядом с командиром – вдруг из кустов граната. Я все же успел быстро среагировать и свалить с ног командира – мы остались невредимы, только осколком пробило правый сапог и чуть-чуть задело ногу командиру (так, царапина). Из семи смертников-японцев никто не сдался в плен: вспороли себе животы…»

Жукова Вера Ивановна (мать, дочь Удовыдченко Ивана), родилась 11.06.1927 в г. Хадыженске ныне Апшеронского района Краснодарского края.

Участница Великой Отечественной войны 1941–1945 гг.

Участвовала в партизанских отрядах (записано со слов респондента).

Труженица тыла.

Награждена: медалью «За доблестный труд в Великой Отечественной войне 1941–1945 гг.» (05.04.1995), памятными юбилейными медалями.

Ветеран Великой Отечественной войны (03.06.2003).

Умерла 07.11.2004.

Жуков Виктор Александрович (респондент, внук Удовыдченко Ивана), родился 10.12.1962 в г. Ха-

дыженске Апшеронского района Краснодарского края.

Участник СВО.

В/звание: доброволец.

В/должность: водитель ротационного отряда.

В/часть: 88-я разведывательно-диверсионная бригада «Эспаньола».

Награжден медалью «За освобождение Донбасса» (25.12.2024).

Ветеран боевых действий (23.05.2024).

РЕСПОНДЕНТ: Ивин Сергей Павлович

Ивин Петр Васильевич (двоюродный прадед по отцовской линии), родился в 1883 году в ст-це Нефтяной Кубанской области (ныне Апшеронского р-на Краснодарского края).

Участник Гражданской войны 1918–1922 гг.

В/звание: сотник. Воевал во ВСЮР (Вооруженные силы Юга России).

Автор «Исторической памятки ст-цы Нефтяной 1864–1914 гг».

Источник: Ивин, П. В. «Станица Нефтяная. 1864–1914 [Текст]: историческая памятка ст-цы Нефтяной»/П. В. Ивин. – Волгоград: Изд-во Волгоградского фил. РАНХиГС, 2016. – 107 с.: ил., портр., табл., 29 см. – (Материалы по истории города Хадыженска, вып. 6). ISBN 978-5-7786-0628-9: 400 экз.

Ивин Трофим Иванович (двоюродный дед по отцовской линии), родился в 1901 году в ст-це Нефтяной ныне Апшеронского района Краснодарского края.

Участник Великой Отечественной войны 1941–1945 гг.

На фронт призван Апшеронским РВК.

В/звание: рядовой.

В/часть: 46 зсп 15 зсбр.

Трофим Иванович пропал без вести в октябре 1941 года при защите г. Одессы Украинской ССР.

https://pamyat-naroda.ru/heroes/person-hero10482655/

РЕСПОНДЕНТ: Калиниченко Светлана Саркисовна

Скоморохин Дмитрий Дмитриевич (дед по материнской линии), родился в 1923 году в с. Тубы ныне Апшеронского района Краснодарского края.

Участник Великой Отечественной войны 1941–1945 гг.

На фронт призван 22.09.1941 Апшеронским РВК.

В/звание: красноармеец, сержант, старшина.

В/часть: 47-я гв. стрелковая дивизия.

Награжден юбилейным орденом Отечественной войны 2-й ст. (06.04.1985).

https://pamyat-naroda.ru/heroes/person-hero96470277/

Калиниченко Эдуард Анатольевич (сын респондента, правнук Скоморохина Дмитрия Дмитриевича), родился 07.06.1994 в Апшеронском районе Краснодарского края.

Участник СВО.

В/звание: рядовой.

В/должность: стрелок, помощник гранатометчика.

В/часть: 91706, пос. Персияновский, 2-е мотострелковое отделение 3-го мотострелкового взвода 7-й мотострелковой роты 3-го мотострелкового батальона .

Погиб 01.02.2025.

РЕСПОНДЕНТ: Капистко Александра Алексеевна

Язычьян Арут (двоюродный прапрадед мужа).

Участник Первой мировой войны 1914–1918 гг. Воевал на Кавказском фронте.

Документально не подтверждено. Записано со слов родственников.

Язычьян Ншан Кеворкович (двоюродный прадед мужа по отцовской линии, старший брат Язычьяна Агопа Кеворковича), родился до 1892 года, хут. Полковничий ныне Туапсинского р-на Краснодарского края.

Участник Первой мировой войны 1914–1918 гг.

Служил на Германском (Западном) фронте.

Документально не подтверждено. Записано со слов родственников.

Язычьян Агоп Кеворкович (прадед мужа по отцовской линии), родился 15.05.1892 на хут. Полковничий ныне Туапсинского района Краснодарского края.

Участник Первой мировой войны 1914–1918 гг.

Воевал на Кавказском фронте, участвовал в освобождении г. Ван (Турция) в 1915 году. В 1917 году Акоп был ранен в голову турецким штыком. Долго лечился в бакинском госпитале, а после выздоровления был направлен в 113-й полк 66-й дивизии.

Участник Гражданской войны 1918–1922 гг.

113-й полк 66-й дивизии, в котором служил Агоп Язычьян, участвовал в подавлении революционных сил в г. Новороссийске. Но позже он в полном составе перешел на сторону большевиков и последовал за знаменитым отрядом Ковтюха.

В районе с. Тенгинка полк отделился и двинулся через перевал на Северный Кавказ и присоединился к отряду Кочубея.

До 1922 года принимал участие в ликвидации различных антисоветских банд. Был награжден именной винтовкой. После Гражданской войны получил надел земли от Советского государства. В 1925 году с семьей переехал в с. Каткова Щель (ныне в составе Лазаревского района МО город-курорт Сочи), где жил до 1933 года. Был там первым председателем колхоза имени Молотова. За это время трижды попадал под арест и сидел под следствием по ложным доносам. В 1933 году семья Язычьяна переехала в с. Черниговское Армянского (ныне Апшеронский) района Краснодарского края. На новом месте работал бригадиром, агрономом в колхозе имени Шаумяна, председателем.

Документально не подтверждено. Записано со слов родственников.

Языджян Михаил Агопович (дед мужа по отцовской линии), родился в 1923 (1920) году в с. Каткова Щель (ныне в составе Лазаревского района МО город-курорт Сочи).

Участник Великой Отечественной войны 1941–1945 гг.



В Красную Армию призван в 1941 году, на фронте – с октября 1941-го, в диверсионно-разведывательной группе.

Награжден: медалью «За победу над Германией в Великой Отечественной войне 1941–1945 гг.» (17.07.1946), Благодарственной грамотой, подписанной Маршалом Советского Союза И. С. Коневым, юбилейным орденом Отечественной войны 2-й ст. (27.02.1987), юбилейными медалями, почетным знаком «Гвардия».

https://pamyat-naroda.ru/heroes/podvig-chelovek_yubileinaya_kartoteka1524820727/

Ветеран Великой Отечественной войны.

Умер в 2011 году.

Языджян Игорь Андраникович (муж респондента, внук Языджяна Михаила Агоповича), родился 22.04.1987 в пос. Челутай Заиграевского района Бурятской АССР.

Участник боевых действиях на Донбассе в 2014 году.

Участник СВО с 2023 года.

Награжден медалями «За боевые заслуги» (Новороссия), ВДВ «За верность десантному братству» (21.10.2014).

Находится в зоне проведения специальной военной операции.

РЕСПОНДЕНТ: Князева Яна Алексеевна

Князев Кузьма Филиппович (дед по отцовской линии), родился в 1920 году в дер. Гагарье (ныне исчезн.) Мухинского (ныне Зуевский) района Кировской области.

Участник Великой Отечественной войны 1941–1945 гг.

Участник Советско-японской войны 1945 г.

В Красную Армию призван в 1940 году Зуевским РВК.

В/звание: ефрейтор.

В/должность: тракторист.

В/часть: 5-й отдельный моторизованный понтонно-мостовой батальон, 61-я армия 1 БелФ.

Принимал участие в Маньчжурской стратегической наступательной операции по разгрому японской Квантунской армии (09.08–02.09.1945).

Награжден: медалями «За отвагу» (12.06.1945), «За оборону Сталинграда» (22.12.1942), «За победу над Германией в Великой Отечественной войне 1941–1945 гг.» (09.05.1945), «За взятие Берлина» (09.06.1945), «За победу над Японией» (30.09.1945), юбилейным орденом Отечественной войны 2-й ст. (06.04.1985).

Из наградного листа: *«За время участия в боях на фронтах Отечественной войны с марта 1942 г. при строительстве мостов и форсировании рек под артиллерийско-минометным и ружейно-пулеметным огнем противника Князев К. Ф. проявил мужество и отвагу, доставляя лесоматериалы и парк ГДП к местам переправ. Своей упорной работой он обеспечил переправу наших войск и техники через водные рубежи, захват и расширение плацдармов и успешное продвижение наших войск на Запад до полной победы над врагом. Достоин награждения медалью "За отвагу"».*

https://pamyat-naroda.ru/heroes/person-hero80900121

Князев Николай Анатольевич (двоюродный брат по отцовской линии, внук Князева Кузьмы Филип-

повича), родился 07.07.1978 в г. Апшеронске Апшеронского района Краснодарского края.

Участник локальных войн и конфликтов.

Принимал участие в КТО в Северо-Кавказском регионе, в Чеченской Республике.

В/звание: рядовой.

Проходил службу во внутренних войсках в минометной батарее.

Ветеран боевых действий (2000).

Князев Яков Сергеевич (двоюродный брат по отцовской линии, внук Князева Кузьмы Филипповича), родился 30.04.1980 в г. Апшеронске Апшеронского района Краснодарского края.

Участник СВО.

В/звание: рядовой.

В/должность: штурмовик-наводчик БПЛА.

В/часть: 46317.

Погиб в ходе выполнения задач 03.10.2024.

Награжден: орденом Мужества (19.07.2025, посмертно), медалью «За отвагу».

РЕСПОНДЕНТ: Куценко Татьяна Николаевна

Куценко Николай Яковлевич (дед по отцовской линии), родился в 1918 году в ст-це Ширванской Кубанской области (ныне станица Апшеронского района Краснодарского края).

Участник Великой Отечественной войны 1941–1945 гг.

На фронт призван 28.08.1941 Нефтегорским ОРВК Нефтегорского района Краснодарского края.

В/звание: красноармеец, рядовой.

Пропал без вести 04.1943.

https://pamyat-naroda.ru/heroes/person-hero98169904/

Куценко Александр Николаевич (брат, внук Куценко Николая Яковлевича), родился 04.02.1966 в г. Апшеронске Краснодарского края.

Призван в ряды Советской армии в 1984 году военным комиссариатом г. Апатиты Мурманской области.

Участник войны в Афганистане 1979–1989 гг.

В/звание: гв. рядовой.

Погиб 14.11.1984, спасая раненого товарища.

Награжден орденом Красной Звезды (посмертно).

Источник: «Из пламени Афганистана»/ Н.П. Овчинников, А.Ф. Орлов. – Краснодар: ООО «Издательство "Кубань-книга"», 2008 г., 424 стр. (стр. 167–170). В музейной комнате школы №9 ст-цы Нефтяной имеются материалы о Куценко А.Н.



Во время марша автоколонна была обстреляна моджахедами. Огонь велся по первой машине, возглавляющей колонну. Она сразу же вспыхнула чадным огнем, отделение десантников, находившееся на ней, приняло бой. Среди них были раненые. Александр одним из первых бросился к ним на выручку и на себе вынес с поля боя раненого друга, но в последний момент, когда, казалось бы, он уже был вне зоны обстрела, пуля снайпера оборвала его жизнь. Восемнадцатилетний юноша спас товарища ценой собственной жизни.

За героический поступок посмертно награжден орденом Красной Звезды. В казарме роты, где служил Александр, на стенде с описанием его подвига находилась и его фотография. Фамилию Саши внесли в Книгу Славы десантного подразделения, где он воевал и совершил свой героический подвиг.

РЕСПОНДЕНТ: Латынина Татьяна Алексеевна

Дубовик Александр Матвеевич (двоюродный прадед по отцовской линии), родился в 1871 году в ст-це Нефтяной ныне Апшеронского района Краснодарского края.

Участник Первой мировой войны 1914–1918 гг.

Призван на службу около 1910 года.

В/звание: казак.

Участник Гражданской войны 1918–1922 гг.

Воевал во ВСЮР (Вооруженные силы Юга России). Расказачен, 10 лет лагерей.

Источник: П.Н. Стрелянов (Калабуха), «Казаки Кубанского войска в Великой и Гражданской войнах и эмиграции», «Стихира», Москва, 2017 год, кол-во стр. 874. Т. I, стр. 481.

Ивина Александра Алексеевна (двоюродная тетя по отцовской линии), родилась в 1924 году в ст-це Нефтяной Апшеронского района Краснодарского края.

Участница Великой Отечественной войны 1941–1945 гг.

На фронт призвана 17.02.1943 Апшеронским РВК.

В/звание: красноармеец.

В/специальность: телефонист.

В/часть: 761 сп 317 сд (I ф), 143-й отдельный артиллерийский зенитный дивизион, 878-й отдельный батальон связи, 606 сп, 571 сп.

Награждена: медалями «За боевые заслуги» (15.04.1945), медалью «За победу над Германией в Великой Отечественной войне 1941–1945 гг.» (30.09.1945).

Из наградного листа: *«Телефонистку роты связи красноармейца Ивину Александру Алексеевну за то, что она в боях за Родину ранена 25.08.1943 года и 19.03.1944 года, первый раз под Новороссийском, в составе 143 отдельного артиллерийского зенитного дивизиона, и 2-й раз под г. Литин, Украина, в составе 606 стрелкового полка».*

https://pamyat-naroda.ru/heroes/person-hero35228236/

Закаблук Иван Кузьмич (дед по материнской линии), родился в 1888 году в ст-це Нефтяной ныне Апшеронского района Краснодарского края.

Участник Первой мировой войны 1914–1918 гг.

Призван на службу около 1910 года.

В/звание: казак, пластун.

Награжден юбилейной медалью в честь 300-летия дома Романовых.

Источник: П.Н. Стрелянов (Калабуха), «Казаки Кубанского войска в Великой и Гражданской войнах и эмиграции», изд.: «Стихира», Москва, 2017 год, кол-во стр. 874. Т. I, стр. 506.

Закаблук Алексей Кузьмич (брат деда Ивана), родился в 1890 году в ст-це Нефтяной ныне Апшеронского района Краснодарского края.

Участник Первой мировой войны 1914–1918 гг.

Призван на службу около 1910 года.

В/звание: казак, пластун.

Участник Гражданской войны 1918–1922 гг.

Воевал во ВСЮР (Вооруженные силы Юга России). Расказачен, 6 лет лагерей.

Источник: П.Н. Стрелянов (Калабуха), «Казаки Кубанского войска в Великой и Гражданской войнах и эмиграции», «Стихира», Москва, 2017 год, кол-во стр. 874. Т. I, стр. 506.

Закаблук Павел Павлович (двоюродный брат деда Ивана), родился в 1890 году в ст-це Нефтяной ныне Апшеронского района Краснодарского края.

Участник Первой мировой войны 1914–1918 гг.

В/звание: казак, старший ветеринарный фельдшер Кубанского (Варшавского) дивизиона.

Награжден Георгиевским крестом 4-й ст.

Источник: П.Н. Стрелянов (Калабуха), «Казаки Кубанского войска в Великой и Гражданской войнах и эмиграции», «Стихира», Москва, 2017 год, кол-во стр. 874. Т. I, стр. 506.

Закаблуков Петр Иванович (дядя, сын Закаблука Ивана Кузьмича), родился в 1924 году в ст-це Нефтяной Нефтегорского (ныне Апшеронский) района Краснодарского края.

Участник Великой Отечественной войны 1941–1945 гг.

На фронт призван 27.06.1942 Апшеронским РВК Нефтегорского района.

В/звание: гв. сержант, сержант.

В/должность: командир отделения 1-й стрелковой роты.

В/часть: 30-я стрелковая дивизия, 55-я гвардейская стрелковая дивизия, 189-й армейский запасной стрелковый полк.

Кандидат в члены ВКП(б).

Награжден орденом Красной Звезды (31.10.1943).

Погиб 17.11.1943. Похоронен в Крыму.

Из наградного листа: *«Тов. Закаблуков, будучи командиром отделения во время наступательных боев на санаторий Бимлюк 23 сентября 1943г., своим умелым руководством отделением зашел во фланг немецким автоматчикам и выбил их из траншей, что дало возможность взводу ворваться в немецкие окопы и своим огнем преследовать отступающего противника. Тов. Закаблуков своим умелым руководством отделением подавал пример всем бойцам и командирам и воодушевлял их в атаку. За мужество, инициативу и умелое руководство своим отделением, проявленные в боях с немецкими захватчиками, тов. Закаблуков достоин правительственной награды – ордена "Красная Звезда"».*

https://pamyat-naroda.ru/heroes/person-hero96685443/

Закаблук Николай Иванович (дядя, сын Закаблука Ивана Кузьмича), родился в 1926 году в ст-це Нефтяной Нефтегорского (ныне Апшеронский) района Краснодарского края.

Участник Великой Отечественной войны 1941–1945 гг.

На фронт призван 23.04.1943 Апшеронским РВК Нефтегорского района.

В/звание: красноармеец, сержант.

В/специальность: наводчик.

В/часть: 227-й минометный полк 18-й минометной бригады, Ленинградский фронт.

Дошел до Берлина.

Награжден: орденом Красного Знамени (29.07.1944), медалями «За отвагу» (22.10.1944), «За боевые заслуги» (11.02.1945), юбилейным орденом Отечественной войны 2-й ст. (06.04.1985), юбилейными медалями.

https://pamyat-naroda.ru/heroes/person-hero3070901/https://pamyat-naroda.ru/heroes/podvig-chelovek_yubileinaya_kartoteka1512250995/

Закаблук Андрей Петрович (дядя двоюродный), родился в 1907 году в ст-це Нефтяной Кубанской области (ныне Краснодарский край).

Участник Великой Отечественной войны 1941–1945 гг.

На фронт призван Апшеронским РВК Краснодарского края.

В/звание: красноармеец, рядовой.

Погиб в январе 1944 года.

Книга Памяти, Краснодарский край, том 2.

https://pamyat-naroda.ru/heroes/memorial-chelovek_pechatnoi_knigi_pamyati410629229/

Закаблук Александр Андреевич (троюродный брат), родился в 1926 году в ст-це Нефтяной Нефтегорского (ныне Апшеронский) района Краснодарского края.

Участник Великой Отечественной войны 1941–1945 гг.

На фронт призван Апшеронским РВК Краснодарского края.

В/часть: 42-й запасной стрелковый полк.

https://pamyat-naroda.ru/heroes/memorial-chelovek_vpp1985549497/

Закаблук Василий Германович (Георгиевич) (двоюродный дядя), родился в 1913 году в ст-це Нефтяной Нефтегорского района (ныне Апшеронский р-н Краснодарского края).

Участник Великой Отечественной войны 1941–1945 гг.

На фронт призван 29.08.1941 Нефтегорским РВК.

В/звание: красноармеец, старшина, мл. сержант.

В/часть: 618 сп 215 сд, 202-й запасной стрелковый полк, 1293-й стрелковый полк 160-й стрелковой дивизии Западного фронта, 2-й Белорусский фронт, ЭГ 1754, 31-я армия.

Награжден: орденом Красной Звезды (23.09.1944), медалями «За отвагу» (16.08.1943), «За победу над Германией в Великой Отечественной войне 1941–1945 гг.» (09.05.1945), юбилейным орденом Отечественной войны 1-й ст. (06.04.1985).

https://pamyat-naroda.ru/heroes/person-hero48262716/https://pamyat-naroda.ru/heroes/podvig-chelovek_yubileinaya_kartoteka1512250957/

Закаблук(ов) Илья Германович (двоюродный дядя), родился в 1908 году в ст-це Нефтяной ныне Апшеронского района Краснодарского края.

Участник Великой Отечественной войны 1941–1945 гг.

На фронт призван 11.1941 Небит-Дагским РВК, Туркменская ССР, Красноводская обл., Небит-Дагский район.

В/звание: красноармеец, рядовой.

В/часть: 832 сп 400 сд.

Воевал с 11.1941 по 05.1942 в Крыму. Имел тяжелое ранение правой руки и обеих ног.

С 15.05.1942 по 08.03.1945 был в плену (освобожден советскими войсками).

Награжден: медалью «За боевые заслуги» (27.01.1958), юбилейными медалями.

https://pamyat-naroda.ru/heroes/person-hero3071130/

Закаблуков Григорий Германович (двоюродный дядя), родился в 1911 году в ст-це Нефтяной ныне Апшеронского района Краснодарского края.

Участник Великой Отечественной войны 1941–1945 гг.

На фронт призван Нефтегорским РВК, Краснодарский край, Нефтегорский район.

В/звание: красноармеец.

В/часть: 244-я стрелковая дивизия.

Участник Сталинградской битвы.

Пропал без вести в сентябре 1942 года в Сталинградской области.

https://pamyat-naroda.ru/heroes/person-hero94272273/

РЕСПОНДЕНТ: Матосян Рита Анушавановна

Матосян Левон Аванесович (дед по отцовской линии), родился в 1912 году в Гудаутском районе, дер. Анухва (Абхазия).

Участник Великой Отечественной войны 1941–1945 гг.

На фронт призван в 1943 году.

В/звание: рядовой.

Участвовал в боях на территории Ставропольского и Краснодарского краев. Был ранен осколком мины и долго находился в госпитале.

Награжден: орденом Отечественной войны 2-й ст., юбилейными медалями (со слов респондента).

Документально не подтверждено. Записано со слов респондента.

Оганян Жора Мигранович (племянник, правнук Матосяна Левона Аванесовича), родился 19.09.1992 в г. Апшеронске Краснодарского края.

Участник локальных войн и конфликтов.

Принимал участие в КТО в Северо-Кавказском регионе, в Чеченской Республике, контракт 2016 г. Служил в Чеченской Республике, г. Шали.

В/часть: 50-й самоходно-артиллерийский полк.

В/должность: водитель-гранатомётчик.

Участник СВО с 24.02.2022.

Награжден: медалями Суворова (2022 г., 2023 г.), «За воинскую доблесть» 2-й ст. (21.11.2023), «Участнику специальной военной операции» (09.02.2024), почетным нагрудным знаком «Гвардия» и др.

Ветеран боевых действий.

2 сентября 2022 г. в районе н. п. Сухой Ставок Херсонской области Жора Мигранович доставил на наблюдательный пункт переднего края обороны взвод управления батареи без потерь под огнем противника. За мужество и самоотверженность награжден медалью Суворова.

РЕСПОНДЕНТ: Мелешко Николай Николаевич

Мележко Павел Сергеевич (дед по отцовской линии), уроженец Украины.

Участник Великой Отечественной войны 1941–1945 гг.

В/часть: 362-й стрелковый полк 315-й стрелковой дивизии.

https://pamyat-naroda.ru/heroes/isp-chelovek_spisok8655205/

Мелешко Николай Николаевич (респондент, внук Мележко Павла Сергеевича), родился 26.02.1956 в с. Наендровали Лагодехского района Грузинской ССР.

Участник локальных войн и конфликтов.

Находился в составе Ограниченного контингента советских войск в ДРА в период с сентября 1982 по сентябрь 1983 года, г. Кундуз.

В/звание: ст. прапорщик.

В/должность: бортовой техник, бортовой радист, воздушный стрелок, командир огневых установок.

Награжден: медалями «За безупречную службу» 3-й ст. (13.01.1986), «Воину-интернационалисту от благодарного афганского народа» (15.05.1988), Грамотой Президиума Верховного Совета СССР и нагрудным знаком «Воину-интернационалисту» (28.12.1988), юбилейными медалями.

За период службы в ДРА осуществил более 700 боевых вылетов, что соответствует 419 часам. В свою очередь установленная норма часов для выслуги лет – не менее 50 часов в год.

РЕСПОНДЕНТ: Обельчук Надежда Ивановна

Рябенко Петр Иванович (дед по материнской линии), родился в 1914 году в ст-це Курджипской Тульского (ныне Майкопский) района Адыгейской АО Краснодарского края (ныне РА).



Участник Великой Отечественной войны 1941–1945 гг.

В Красную Армию призван Нефтегорским РВК Краснодарского края.

В/звание: рядовой, сержант.

В/часть: 247 сд, 916 сп, 206 фзсп, ЭГ 3009.

Погиб 05.03.1944.

Похоронен в БМ (зах. 261720704) в дер. Петрики Дубровенского района Витебской области, Беларусь.

https://pamyat-naroda.ru/heroes/person-hero122139806/

Обельчук Михаил Иванович (сын респондента, правнук Рябенко Петра Ивановича), родился 23.09.1998 в г. Апшеронске Краснодарского края.

Участник СВО.

В/звание: рядовой.

В/должность: стрелок мотострелковой роты.

Награжден: орденом Мужества (посмертно), медалью «За отвагу».

Погиб 24.11.2024 в ходе выполнения штурмовых действий в н. п. Тихое Харьковской области.

РЕСПОНДЕНТ: Парталян Ваган Карапетович

Парталян Мисак Агапович (прадед по отцовской линии), родился в 1917 году на хут. Кушинка Черниговского с/с Апшеронского района Краснодарского края.

Участник Великой Отечественной войны 1941–1945 гг.

Награжден юбилейным орденом Отечественной войны 2-й ст. (06.04.1985).

https://pamyat-naroda.ru/heroes/podvig-chelovek_yubileinaya_kartoteka1514269436/

Парталян Ваган Карапетович (респондент, правнук Парталяна Мисака Агаповича), родился 31.05.1981 в с. Черниговском Апшеронского района Краснодарского края.

Участник СВО.

Призван в сентябре 2022 года в рамках частичной мобилизации.

В/звание: ст. сержант.

В/часть: 75523, 19-я дивизия ОРБ, г. Владикавказ.

Награжден: медалями Жукова, «Участнику специальной военной операции».

Ветеран боевых действий.

РЕСПОНДЕНТ: Рокотянский Аркадий Юрьевич

Кадышников Аркадий Степанович (дед по материнской линии), родился 09.01.1923 в г. Петропавловске Северо-Казахстанской области Казахской ССР.

Участник Великой Отечественной войны 1941–1945 гг.

На фронт призван 05.10.1941 Краснодарским ГВК.

В/звание: сержант, майор.

В/должность: наводчик 120-мм миномета.

В/часть: 252-й стрелковый полк 70-й стрелковой дивизии (II ф), 252-й стрелковый полк, 495-й стрелковый полк 386-й стрелковой дивизии (II ф), Северо-Кавказский военный округ, 258-я стрелковая дивизия, 252-й стрелковый полк 70-й стрелковой дивизии (I ф).

Награжден: двумя орденами Красной Звезды (08.03.1944, 19.09.1945), медалями «За отвагу» (30.08.1943), «За боевые заслуги» (13.06.1952), «За победу над Германией в Великой Отечественной войне 1941–1945 гг.», юбилейным орденом Отечественной войны 1-й ст. (06.04.1985).

Из наградного листа (медаль «За отвагу»): *«…наводчика 120-мм миномета – сержанта Кадышникова Аркадия Степановича за то, что он в бою, под артобстрелом противника, для ведения беспрерывного огня по врагу, выполняя свою должность наводчика, заменил второго номера и работал за двоих, освободив второго номера для подноски мин. В результате чего минометный огонь по противнику велся беспрерывно».*

«Комсорг 3 стрелкового батальона сержант Кадышников Аркадий Степанович во время подготовки батальона к боевой операции приложил много сил и энергии для сколачивания батальона, провел большую воспитательную работу среди личного состава батальона. Рано утром 26.01.1944 г. завязался жаркий бой. Противник вел сильный артиллерийско-минометный огонь, под прикрытием еще утренней темноты сержант Кадышников, воодушевляя личным примером бойцов на боевые подвиги, первым ворвался в немецкие траншеи.

В течение всего дня противник неоднократно переходил в контратаки, но сержант Кадышников с небольшой группой бойцов, прочно удерживал отвоеванный рубеж. К исходу дня противник, подтянув резервы, снова перешел в контратаку. Забрасывая немцев гранатами и расстреливая в упор, сержант Кадышников отстаивал позиции, но боеприпасы подходили к концу. Подобрав немецкий ротный миномет, собрав мины и немецкие гранаты в траншее, сержант Кадышников еще отбил одну контратаку противника со своей небольшой группой бойцов. За проявленное мужество и бесстрашие в бою ходатайствую о представлении сержанта Кадышникова Аркадия Степановича к награде Ордену "Красного Знамени"». (Награжден орденом Красной Звезды. – ***Ред.***)

https://pamyat-naroda.ru/heroes/person-hero123497452/

Кадышникова Людмила Георгиевна (бабушка по материнской линии), родилась 30.07.1923 в г. Днепропетровске, Днепропетровская область, Украинская ССР.

Участница Великой Отечественной войны 1941–1945 гг.

В период Великой Отечественной войны служила медработником (со слов респондента).

Награждена юбилейным орденом Отечественной войны 2-й ст. (06.04.1985), юбилейными медалями.

https://pamyat-naroda.ru/heroes/podvig-chelovek_yubileinaya_kartoteka1521446041/

Рокотянский Аркадий Юрьевич (респондент, внук Кадышникова Аркадия Степановича и Кадышниковой Людмилы Георгиевны), родился 22.03.1984 в г. Краснодаре, Краснодарский край.

Участник локальных войн и конфликтов.

В 2004 году был призван на срочную службу в ряды Российской армии, служил в Назрановском пограничном отряде с 2004 по 2006 год.

В/звание: сержант.

В/часть: 2094, г. Назрань, Республика Ингушетия.

Ветеран боевых действий.

РЕСПОНДЕНТ: Рыженкова Зоя Николаевна

Чайка Антон Моисеевич (дед по отцовской линии), родился в 1885 году в ст-це Нефтяной Кубанской области (ныне Краснодарский край).

Участник Первой мировой войны 1914–1918 гг.

В/звание: казак.

Служил во 2-м Линейном полку. Австро-германский фронт. Был ранен.

Участник Гражданской войны 1918–1922 гг.

Добровольческая армия Деникина. В 1933 году арестован, 5 лет лагерей. Расстрелян в 1937 году.

Источник: П.Н. Стрелянов (Калабуха), «Казаки Кубанского войска в Великой и Гражданской войнах и эмиграции». Москва, 2017. Т. 2, стр. 699.

Чайка Степан Моисеевич (дед, брат Чайки Антона Моисеевича), родился в 1890 году в ст-це Нефтяной Кубанской области (ныне Краснодарский край).





На фото слева *Степан Моисеевич Чайка* – справа.
На фото справа *Антон Моисеевич Чайка* – слева.

Участник Первой мировой войны 1914–1918 гг.

Из книги П.Н. Стрелянова (Калабуха) «Казаки Кубанского Войска в Великой, Гражданской войнах и эмиграции» (том II).

Участник Великой Отечественной войны 1941–1945 гг.

Нефтяник, оставлен по брони, партизан Нефтегорского партизанского отряда имени Щорса Апшеронского района. Рабочие-нефтяники, законсервировав нефтяные скважины, ушли в партизаны. В лесах Апшеронского района действовало несколько партизанских отрядов. В партизанском отряде имени Щорса воевала семья старейшего рабочего-нефтяника, участника Первой мировой и Гражданской войн Степана Моисеевича Чайки 1890 г.р. Его отец – потомственный казак, основатель станицы Нефтяной Чайка Моисей Антонович воспитал достойную смену бравых казаков. Все мужчины семьи Степана Моисеевича в августе 1942 года ушли в партизаны: брат Снежко Моисеевич Чайка, сын Борис Степанович Чайка, внук Ярослав Борисович Чайка.

Степан Моисеевич был командиром группы разведчиков. Он хорошо знал родные места, любил лес и горы. Выполняя задания, часто рисковал жизнью. Среди фашистов ходили легенды о бесстрашном старике-патриоте!

20 января 1943 года группа разведчиков во главе со Степан Моисеевичем отправилась на выполнение очередного задания. В эти числа среди фашистов наблюдалось какое-то «движение», необходимо было узнать, почему немцы волнуются. Как потом оказалось, Красная Армия успешно била их в Сталинграде. Но вернуться Степан Моисеевичу домой было не суждено…

Во время привала по наводке предателя фашисты напали на партизан. В неравном бою старик погиб. Фашисты расстреляли всю группу. Тело старика они привезли в поселок Нефтегорск и на глазах у всех местных жителей отрубили ему голову. Только через несколько дней родственникам разрешили похоронить героя, но голову так и не отдали.

Чайка Борис Степанович (дядя, двоюродный брат отца), родился 23.12.1910 в ст-це Нефтяной Кубанской области (ныне Краснодарский край).

Участник Великой Отечественной войны 1941–1945 гг.

В Красной Армии с 07.10.1931.

В/звание: политрук, ст. политрук, ст. лейтенант.

В/должность: командир разведроты.

В/часть: Черноморская группа войск, 51-я армия.

Участвуя в обороне Крыма в июне 1942 года, был ранен. После госпиталя 1,5 месяца находился в отпуске в станице Нефтяной. В августе 1942 года фашисты прорвали нашу оборону, 18 августа оккупировали станицу Нефтяную. Борис Степанович вместе с отцом, Чайкой Степаном Моисеевичем, братом Снежко Степановичем, сыном Ярославом ушли в партизаны. Воевали в Нефтегорском партизанском отряде имени Щорса.

Награжден: орденом Красного Знамени (29.01.1943), медалями «За оборону Кавказа», «За победу над Германией в Великой Отечественной войне 1941–1945 гг.», «Партизану Отечественной войны» 1-й ст.

https://pamyat-naroda.ru/heroes/kld-card_uchet_officer8527583/

Ф. С. Готьван. «Шумит Гунай». Изд-во: Волгоград, 2012 г., стр. 34, 100, 227.

27 сентября 1942 г. в районе горы Каменистой группа партизан во главе Бориса Степановича, состоящая из 17 человек, уничтожила 25 фашистских солдат, офицера, три мотоцикла, ранила свыше 50 немцев. Остатки фашистов были вынуждены бежать в станицу.

Чайка Снежко Степанович (дядя, двоюродный брат отца), дата рождения неизвестна, родился в станице Нефтяной, Нефтегорского района, Краснодарского края.

Участник Великой Отечественной войны 1941–1945 гг.

Партизан Нефтегорского партизанского отряда имени Щорса с 18 августа 1942 года. Комсомолец, учащийся. В декабре 1942 года расстрелян фашистами.

Ф. С. Готьван. «Шумит Гунай». Изд-во: Волгоград, 2012 г., стр. 201, 299.

Чайка Ярослав Борисович (троюродный брат, сын Чайки Бориса Степановича, внук Чайки Степана Моисеевича), родился в ст-це Нефтяной Нефтегорского района Краснодарского края.

Участник Великой Отечественной войны 1941–1945 гг.

Партизан Нефтегорского партизанского отряда имени Щорса с 18 августа 1942 года. Комсомолец, учащийся. В декабре 1942 года расстрелян фашистами.

Ф. С. Готьван. «Шумит Гунай». Изд-во: Волгоград, 2012 г., стр. 201, 299. https://pamyat-naroda.ru/heroes/memorial-chelovek_pechatnoi_knigi_pamyati410846258/

Чайка Михаил Владимирович (праправнук Чайки Антона Моисеевича), родился 11.08.1998 в г. Апшеронске Краснодарского края.

Участник СВО.

Призван 02.07.2017 на срочную военную службу. 18.06.2018 заключил контракт для прохождения военной службы в г. Гудауте.

С 13.03.2022 участвовал в специальной военной операции на Украине в должности гранатометчика.

28.05.2022 в связи с окончанием контракта уволен в запас.

Ветеран боевых действий.

Документально не подтверждено. Записано со слов родственников.

РЕСПОНДЕНТ: Сазонова Ирина Витальевна

Алексеев Валентин Васильевич (дед по материнской линии), родился в 1919 году в ст-це Обливской Ростовской области.

Участник Великой Отечественной войны 1941–1945 гг.

В Красную Армию призван в сентябре 1939 года Обливским РВК.

В/звание: гв. красноармеец.

В/часть: 235-й армейский запасной стрелковый полк, 176-й армейский запасной стрелковый полк, 21-я армия, 33-я мотострелковая бригада, полевой подвижной госпиталь 2383.

Награжден юбилейным орденом Отечественной войны 1-й ст. (06.04.1985).

https://pamyat-naroda.ru/heroes/person-hero120870883/

Сазонов Сергей Анатольевич (сын респондента, правнук Алексеева Валентина Васильевича), родился в 1996 году в г. Апшеронске Краснодарского края.

Участник СВО.

Призван в 2022 году Апшеронским РВК в рамках частичной мобилизации.

В/звание: ст. фельдшер штурмовой роты.

Документально не подтверждено. Записано со слов респондента.

РЕСПОНДЕНТ: Салмина Мария Яковлевна



Язвенко Григорий Петрович (прадед по материнской линии), родился в 1908 году в дер. Беловодка ныне Суражского района Брянской области.

Участник Великой Отечественной войны 1941–1945 гг.

Награжден юбилейным орденом Отечественной войны 2-й ст. (06.04.1985).

Умер 13.01.1993.

https://pamyat-naroda.ru/heroes/person-hero50635887/

Кудрявцев Яков Андреевич (сын респондента, праправнук Язвенко Григория Петровича), родился 21.07.2003 в г. Майкопе, Республика Адыгея.

Участник СВО с декабря 2023 года.

В/звание: рядовой.

В/часть: 03384.

Награжден медалью «Участнику специальной военной операции» (19.02.2024).

РЕСПОНДЕНТ: Сотникова Алина Александровна

Сотников Дмитрий Александрович (прапрапрадед по отцовской линии), родился в 1880 году в ст-це Нефтяной Кубанской области.



Участник Первой мировой войны 1914–1918 гг.

Источник: П.Н. Стрелянов (Калабуха), «Казаки Кубанского войска в Великой, Гражданской войнах и эмиграции». М., 2017 г. Т. 2, стр. 508.

2-я сводная казачья дивизия, Майкопский отдел.

Награжден Георгиевским крестом 4-й ст. (№549678).

Сотников Василий Александрович (прапрапрадед по отцовской линии), родился примерно в 1885 году в ст-це Нефтяной Кубанской области (ныне Апшеронского р-на Краснодарского края).

Участник Первой мировой войны 1914–1918 гг.

В/звание: казак 8-го Кубанского пластунского батальона.

Награжден: Георгиевским крестом 4-й ст. (№3833379).

Источник: П.Н. Стрелянов (Калабуха), «Казаки Кубанского войска в Великой, Гражданской войнах и эмиграции». М., 2017 г. Т. 2, стр. 508.

Сотников Николай Александрович (прапрапрадед по отцовской линии), родился в 1887 году в ст-це Нефтяной Кубанской области.

Участник Первой мировой войны 1914–1918 гг.

В/звание: казак, 2-й Кубанский пластунский батальон.

Убит в 1915 году.

Источник: П.Н. Стрелянов (Калабуха), «Казаки Кубанского войска в Великой, Гражданской войнах и эмиграции», М., 2017 г. Т. 2, стр. 508.

Сотников Александр Захарович (прапрадед по отцовской линии), родился в 1905 году в ст-це Нефтяной Кубанской области (ныне Апшеронского р-на Краснодарского края).

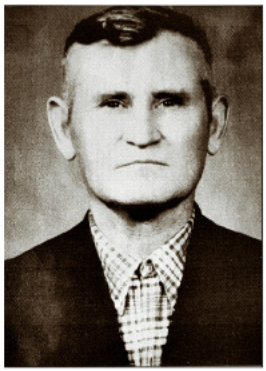

Участник Великой Отечественной войны 1941–1945 гг.

На фронт призван в 1942 году.

В/звание: красноармеец, рядовой.

В/специальность: связист.

В/часть: ВПП ЗакВО: г. Тбилиси, 368 ВГ, г. Батуми, 473-й отдельный батальон аэродромного обслуживания, 148 рабб, 370 зсп 38 зсд.

Награжден юбилейным орденом Отечественной войны 2-й ст. (06.04.1985).

https://pamyat-naroda.ru/heroes/person-hero42453115/

Сотников Александр Николаевич (отец, правнук Сотникова Александра Захаровича), родился в 1982 году в ст-це Нефтяной Апшеронского района Краснодарского края.

Участник локальных войн и конфликтов.

Принимал участие в КТО в Северо-Кавказском регионе, в Чеченской Республике (2-я чеченская война).

Призван 26.06.2000 на срочную службу, демобилизован 19.12.2001.

В/специальность: стрелок.

В/часть: 3654, 6794.

Ветеран боевых действий.

РЕСПОНДЕНТ: Терзиян Артур Ардавасович

Терзиян Ардавас Киракосович (отец), родился в 1934 году на хут. Безымянном Горяче-Ключевского района (ныне с. Безымянное г. Горячий Ключ) Краснодарского края.

Участник локальных войн и конфликтов.



Призван в 1953 году на службу из ст-цы Тверской Апшеронского района Краснодарского края.

Принимал участие в подавлении контрреволюционного мятежа в Венгрии в 1956 году.

В/звание: старший сержант.

Награжден памятными юбилейными медалями.

Терзиян Артем Артурович (сын респондента, внук Терзияна Ардаваса Киракосовича), родился 18.08.1986 в ст-це Тверской Апшеронского района Краснодарского края.

Призван в 2004 году для прохождения срочной службы.

В/звание: сержант.

Участник СВО.

Принимал участие в боевых действиях в зоне проведения специальной военной операции с 2022 года.

Награжден: знаком отличия ордена Святого Георгия – Георгиевским крестом 4-й ст. (08.11.2023), медалью «За отвагу» (13.02.2024).

РЕСПОНДЕНТ:
Тимошина (Пахоменкова) Оксана Александровна

Беликов Алексей Иванович (дед по материнской линии), родился 24.01.1925 в ст-це Кабардинской Нефтегорского (ныне Апшеронский) района Краснодарского края.

Участник Великой Отечественной войны 1941–1945 гг.

Призван Нефтегорским РВК Апшеронского района Краснодарского края.

В/звание: ефрейтор.

В/часть: 1084-й зенитный артиллерийский полк, 1114-й зенитный артиллерийский полк

Награжден: двумя медалями «За боевые заслуги» (17.02.1945, 22.04.1945), медалями «За победу над Германией в Великой Отечественной войне 1941–1945 гг.» (09.05.1945), «За взятие Вены» (09.06.1945), «За освобождение Белграда» (09.06.1945), юбилейным орденом Отечественной войны 2-й ст. (11.03.1985), юбилейными медалями.

Из наградного листа: *«Орудийного номера 4 батареи – ефрейтора Беликова Алексея Ивановича за то, что он в боях в районе Санкт-Пёльтен под сильным арт. обстрелом противника обеспечил поднос боеприпасов к орудию, которое сопровождало наступление наших частей».*

Из анкеты Беликова Алексея Ивановича: «На фронт попал в возрасте 18 лет в 1943 году. Воевал на третьем Украинском фронте в 223-й стрелковой дивизии, в 1937-м артиллерийском полку. В конце сентября 1943 года участвовал в форсировании Днепра, был строгий приказ с ходу занять оборону на другом берегу. Немцев потеснили от берега достаточно далеко, вошли в прибрежное село. Приказ был выполнен. Оборона была занята на правом берегу Днепра. После Беликов А. И. отправлен был в разведку, где выполнял задания и подробно докладывал командиру, после был отправлен назад на правый берег Днепра, держать оборону».

https://pamyat-naroda.ru/heroes/person-hero2831621/

Пахоменков Александр Иванович (отец), родился 10.06.1960 в с. Архангелка Джамбулского (ныне Жамбылский) района Северо-Казахстанской области Казахской ССР.

Участник войны в Афганистане 1979–1989 гг.

Александр Иванович – воин-интернациона-

лист, проходил службу в составе Ограниченного контингента советских войск в Демократической Республике Афганистан.

В/звание: сержант.

В/часть: 14891, Казахстан.

Награжден: медалью «Воину-интернационалисту от благодарного афганского народа» (15.05.1988), Грамотой Президиума Верховного Совета СССР и нагрудным знаком «Воину-интернационалисту» (28.12.1988), юбилейными медалями.

РЕСПОНДЕНТ: Чернышева Ольга Викторовна

Клочков Виктор Иванович (отец), родился 29.12.1926 в Узбекской ССР, Ташкентская область, г. Ташкент.

Участник Великой Отечественной войны 1941–1945 гг.

В/звание: техник-лейтенант.

Награжден: медалями «За боевые заслуги» (30.12.1956), «За победу над Германией в Великой Отечественной войне 1941–1945 гг.» (09.05.1945).

https://pamyat-naroda.ru/heroes/person-hero83181215/

Чернышев Станислав Геннадьевич (сын респондента, внук Клочкова Виктора Ивановича), родился 26.08.1980 в ст-це Кабардинской Апшеронского района Краснодарского края.

Участник СВО.

В 2022 году призван в рамках частичной мобилизации, направлен в зону проведения специальной военной операции.

В/часть: 43057, г. Владикавказ.

Награжден: медалями Жукова (14.06.2024), «За участие в спецоперации по денацификации и демилитаризации Украины».

РЕСПОНДЕНТ: Чубукина Вера Михайловна

Васин Павел Степанович (дед по отцовской линии), родился в 1911 году в дер. Зыбино позже Моховского (ныне Залегощенский) района Орловской области.

Участник Великой Отечественной войны 1941–1945 гг.

На фронт призван 24.06.1941 Моховским РВК.

В/звание: гв. красноармеец, рядовой, гв. рядовой.

В/должность: ст. телефонист.

В/часть: 344-й гв. стрелковый полк 119-й гв. стрелковой дивизии, 2-й Прибалтийский фронт, 36-я запасная стрелковая бригада, 204-й фронтовой запасной стрелковый полк, 325-й гв. артиллерийский полк 119-й гв. стрелковой дивизии, 48-й запасной стрелковый полк, 64-я гв. стрелковая дивизия 2-го Прибалтийского фронта, 267-й запасной стрелковый полк.

Награжден: тремя медалями «За отвагу» (18.05.1944, 25.10.1944, 14.12.1944), медалью «За победу над Германией в Великой Отечественной войне 1941–1945 гг.» (09.05.1945).

Из наградного листа: *«Гвардии рядового Васина Павла Степановича – старшего телефониста 2-го дивизиона за то, что в бою 15.11.1944 г. в р-не дер. Брамманиши под сильным артминогнем противника держал бесперебойную связь и, несмотря на полученное ранение в голову, продолжал нести службу, тем самым обеспечил командиру дивизиона бесперебойное управление огнем».*

https://pamyat-naroda.ru/heroes/person-hero79440703/

Васин Александр Михайлович (брат респондента, внук Васина Павла Степановича), родился 08.06.1986 в г. Апшеронске Краснодарского края.

Участник СВО.

Награжден: медалями «За отвагу» (18.09.2024), «Участнику специальной военной операции» (19.11.2024), юбилейными медалями.

Ветеран боевых действий.

Богатырев Никита Михайлович (брат респондента, внук Васина Павла Степановича), родился 03.08.1994 в г. Апшеронске Краснодарского края.

Участник СВО.

Награжден орденом Мужества (26.09.2022, **посмертно**).



РЕСПОНДЕНТ: Абрамчик Михаил Петрович

Абрамчик Иван Константинович (дед по отцовской линии), родился в 1888 году в дер. Чепели Брестского уезда Российской империи (ныне Каменецкого р-на Брестской обл., Республика Беларусь).

Участник Первой мировой войны 1914–1918 гг.

Проходил службу на Австрийском фронте, в оружейной мастерской кузнецом, 1914–1917 гг.

В/звание: рядовой.

Документально не подтверждено. Записано со слов респондента.

Киселев Иван Петрович (дед по материнской линии), родился в 1886 году в ст-це Некрасовской Кубанской области (ныне Усть-Лабинского р-на Краснодарского края).

Участник Гражданской войны 1918–1922 гг.

Майкопский отдел ККВ.

Награжден тремя Георгиевскими крестами (со слов респондента).

Киселев Иван, Некрасовская, вахмистр – найден в списках Базы данных нижних чинов ККВ – участников Первой мировой и гражданской войн, составленной по документам ГАКК.

Киселев Петр Иванович (отец, сын Киселева Ивана Петровича), родился в 1920 году в ст-це Некрасовской Ладожского (ныне Усть-Лабинский) района Краснодарского края.

Участник Великой Отечественной войны 1941–1945 гг.

В Красную Армию призван в 1940 году Ладожским РВК.

В/звание: красноармеец, рядовой, гв. рядовой.

В/часть: 4-я армия, 42-я стрелковая дивизия, 5-я гв. армия.

Попал в плен 20.07.1941 (освобожден в 1943 г.).

Награжден: медалью «За боевые заслуги» (30.11.1944), юбилейными медалями (со слов респондента).

https://pamyat-naroda.ru/heroes/person-hero101853564/

Киселев Иван Иванович (дядя, брат отца, сын Киселева Ивана Петровича), родился в 1906 году в ст-це Некрасовской ныне Усть-Лабинского района Краснодарского края.

Участник Великой Отечественной войны 1941–1945 гг.

Документально не подтверждено. Записано со слов респондента.

Киселев Михаил Иванович (дядя, брат отца, сын Киселева Ивана Петровича), родился в 1923 году в ст-це Некрасовской Ладожского (ныне Усть-Лабинский) района Краснодарского края.

Участник Великой Отечественной войны 1941–1945 гг.

На фронт призван Ладожским РВК.

В/звание: красноармеец.

В/часть: 237-я стрелковая дивизия.

Погиб 15.08.1943. Похоронен: Украина, Сумская область, Тростянецкий район, с. Гребениковка.

https://pamyat-naroda.ru/heroes/person-hero101853419/

https://pamyat-naroda.ru/heroes/person-hero84382791/

Абрамчик Михаил Иванович (дядя), родился 05.11.1918 в с. Вязовом Краснояружского района Курской области (ныне Ракитянского р-на Белгородской обл.). Проживал в ст-це Некрасовской Усть-Лабинского района Краснодарского края.

Участник Великой Отечественной войны 1941–1945 гг.



В Красную Армию призван 10.1939 и 03.1940 Краснояружским РВК Курской области.

В/звание: гв. ст. лейтенант, гв. капитан.

В/должность: командир артбатареи.

В/часть: 58 гв. ап 32-й гв. стрелковой дивизии ОПА, 58-й гв. пушечно-артиллерийский полк, 11-й гв. стрелковый корпус, 2-я гв. армия.

Освобождал Кавказ, Кубань, Крым, Севастополь, Прибалтику.

Награжден: орденами Красного Знамени (12.05.1945), Отечественной войны 2-й ст. (29.01.1945), двумя орденами Красной Звезды (02.11.1943, 25.05.1944), медалями «Партизану Отечественной войны» 2-й ст., «За оборону Кавказа» (29.10.1944),



«За победу над Германией в Великой Отечественной войне 1941–1945 гг.» (05.11.1945), «За взятие Кёнигсберга», юбилейным орденом Отечественной войны 1-й ст. (06.04.1985), юбилейными медалями.

https://pamyat-naroda.ru/heroes/person-hero90988319/

Умер в 2007 году.

РЕСПОНДЕНТ: Баздырева Марина Александровна

Сазонов Георгий Акимович (прапрадед по материнской линии), уроженец ст-цы Константиновской Кубанской области (ныне станица Курганинского района Краснодарского края).

Был призван на службу.

Участник Первой мировой войны 1914–1918 гг.

В/звание: урядник, атаман ст-цы Константиновской.

Информация из базы данных по станичным (поселковым, хуторским) атаманам. Запись 2656: Константиновская Сазонов Георгий Акимович урядник 1917.04.16 (избран). Ф. 449, оп. 9, д. 1738, л. 199.

Сазонов Георгий, станица Константиновская – найден в списках Базы данных казаков ККВ, призванных на службу.

https://pomnirod.ru/materialy-k-statyam/administrativno-territorialnoe-delenie-rossijskoj-imperii/gubernii-rossii/kubanskaya-oblast/

Сазонов Иван Георгиевич (прадед по материнской линии, сын Георгия Акимовича), родился 12.08.1903 в ст-це Константиновской Кубанской области (ныне станица Курганинского района Краснодарского края).

Участник Гражданской войны 1918–1922 гг.

Служил в рядах Красной Армии.

Документально не подтверждено. Записано со слов респондента.

Сазонов Михаил Иванович (дед по материнской линии, сын Ивана Георгиевича, внук Георгия Акимовича), родился 26.09.1926 в ст-це Константиновской Кубанской области (ныне станица Курганинского района Краснодарского края).

Участник Великой Отечественной войны 1941–1945 гг.

На фронт призван 15.10.1944 Саралинским РВК, Хакасская АО, Саралинский р-н.

В/звание: ст. сержант, сержант.

В/специальность: связист.

В/часть: 26-й отдельный танковый полк – со слов респондента, 6-й отдельный полк связи Военно-воздушных сил, 52 сд, 2 А, 1 БелФ.

Награжден: медалью «За боевые заслуги» (30.05.1951), юбилейным орденом Отечественной войны 1-й ст. (06.04.1985), юбилейными медалями.

Из наградного листа, медаль «За боевые заслуги»: *«Тов. Сазонов принимал участие в Отечественной войне в составе роты связи 52 стрелковой дивизии 2 армии 1-го Белорусского фронта.*

25 января 1945 года в районе г. Кутно, выполняя задание командира – навести кабельную линию до части, непосредственно ведущей бой с немцами, он сумел выполнить задачу своевременно, при этом попал под сильный пулеметно-автоматный огонь противника и был ранен в обе ноги».

https://pamyat-naroda.ru/heroes/person-hero50940916/

РЕСПОНДЕНТ: Берзон Анастасия Олеговна

Азаров Николай Иванович (прадед по отцовской линии), родился в 1865 году в г. Ярославле.

Участник Первой мировой войны 1914–1918 гг.

С 1914 года – командир Варнавинского 491-го пехотного полка.

Награжден: орденом Святого Георгия 4-й ст., именным оружием.

Умер от ран в 1917 году.

Документально не подтверждено. Записано со слов респондента.

Прокопчук Николай Андреевич (прадед по отцовской линии), 1896–1938 гг., родился в с. Сады Дубенского уезда Волынской губернии Российской империи.

Участник Первой мировой войны 1914–1918 гг.

В/звание: младший фейерверкер (РИА).

Служил в Российской императорской армии с 1915 по 1917 год.

Участник Гражданской войны 1918–1922 гг.

С марта 1918 года командовал партизанскими отрядами в Дубенском и Кременецком уездах, действовавшими против 1-го Волынского корпуса Украинской державы. Затем последовательно занимал должности начальника группы войск подпольной организации РКП(б) в Дубно и председателя Дубенского ревкома. С 1918 по июль 1919 года работал секретарем Дубенского уездного комитета партии. В Красной Армии добровольно с июля 1919 года.

Арестован 02.02.1938. Военной коллегией Верховного суда СССР 25 сентября 1938 года был приговорен к расстрелу по обвинению в участии в военном заговоре. Приговор приведен в

исполнение в тот же день. Реабилитирован Военной коллегией Верховного суда СССР 27.12.1957.

Награжден орденом Красного Знамени.

https://руни.рф/Прокопчук,_Николай_Андреевич

Пашигорев (Пашигоров) Яков Гаврилович (прадед по материнской линии), 10.12.1918–10.08.1998, родился в с. Кочетовка Мичуринского района Тамбовской области.

Участник Великой Отечественной войны 1941–1945 гг.



На фронт призван 16.02.1943 Хоботовским РВК Хоботовского района Тамбовской области.

В/звание: рядовой.

В/часть: 37-й гв. стрелковый полк 12-й гв. стрелковой дивизии, 50-й запасной стрелковый полк, 37-й артиллерийский полк, 208-й фронтовой запасной стрелковый полк, 1-й гв. танковый полк 1-й гв. танковой бригады.

Награжден юбилейным орденом Отечественной войны 2-й ст. (06.04.1985).

https://pamyat-naroda.ru/heroes/person-hero95731659/

https://pamyat-naroda.ru/heroes/memorial-chelovek_vpp33610519/

https://pamyat-naroda.ru/heroes/person-hero38197274/

https://pamyat-naroda.ru/heroes/memorial-chelovek_vpp2005809603/

https://pamyat-naroda.ru/heroes/memorial-chelovek_vpp33636318/

Краснопеев Леонид Тимофеевич (двоюродный прадед по отцовской линии), родился в 1916 году в Тамбовской области.

Участник Великой Отечественной войны 1941–1945 гг.



Скрытно проник на вражескую территорию и совершил значимую для СССР диверсию.

Дошел до Берлина! Вернулся домой в 1947 году.

Документально не подтверждено. Записано со слов респондента.

Боевая династия по линии супруга:

Германчук Георгий Евгеньевич (дядя супруга по отцовской линии), 1967–1989 гг., родился в Витебской области, Глубокский район, Белоруссия.



Участник войны в Афганистане 1979–1989 гг.

Находился в составе Ограниченного контингента советских войск в ДРА в 1987 году.

В/часть: 81-й пограничный отряд.

Награжден: медалью «Воину-интернационалисту от благодарного афганского народа» (15.05.1988), Грамотой Президиума Верховного Совета СССР и нагрудным знаком «Воину-интернационалисту» (28.12.1988).

Погиб в 1989 году.

Записано со слов респондента.

Берзон Дмитрий Александрович (супруг), родился 05.10.1991 в г. Шверин, ГДР.

Участник СВО.

Награжден: медалями «За отличие в службе» 3-й ст. (20.03.2025), «Участнику специальной военной операции» (25.04.2023).

Документально не подтверждено. Записано со слов респондента.

РЕСПОНДЕНТ: Быленко Арсений Витальевич

Бекетов Федор Фаддеевич (прапрадед по материнской линии), родился в Симбирской губернии, Алатырский уезд, Гулюшевская волость, с. Барашево (ныне Сурского р-на Ульяновской обл.).

Участник Первой мировой войны 1914–1918 гг.

Место службы: 16-й гренадерский Мингрельский полк, гренадер.

Принимал участие в боях под Сморгонью (совр. Белоруссия), где немцы активно предпринимали газовые атаки на позиции русских войск. Летом 1916 года в бою был отравлен газом, полу-

чил тяжелую травму легких, был направлен в госпиталь и демобилизован по ранению.

Бекетов Андрей Фаддеевич (двоюродный прапрадед по материнской линии), родился в Симбирской губернии, Алатырский уезд, Гулюшевская волость, с. Барашево (ныне Сурского р-на Ульяновской обл.).

Участник Гражданской войны 1918–1922 гг.

В/звание: красноармеец.

В/часть: 1-й армейский полк Красной Армии.

Принимал участие в подавлении Кронштадтского мятежа.

https://gwar.mil.ru/heroes/chelovek_gospital21675223/

Бекетов Петр Федорович (двоюродный прадед по материнской линии), 26.10.1917–17.08.1941, родился в Симбирской губернии, Алатырский уезд, Гулюшевская волость, с. Барашево (ныне Сурского р-на Ульяновской обл.).

Участник Великой Отечественной войны 1941–1945 гг.

На фронт призван 24.06.1941 Сурским РВК Сурского района Ульяновской области.

В/звание: красноармеец.

В/часть: Западный фронт, 38-я стрелковая дивизия, 48-й стрелковый полк.

Принимал участие в обороне Смоленска.

17.08.1941 попал в плен, шталаг XI C, г. Берген-Бельзен, Германия.

Погиб в плену 01.02.1943.

https://pamyat-naroda.ru/heroes/person-hero105167268/

Бекетов Андрей Федорович (двоюродный прадед по материнской линии), родился в 1923 году в Ульяновской области, Сурский район, дер. Барышская Слобода.

Участник Великой Отечественной войны 1941–1945 гг.

На фронт призван в марте 1942 года Сурским РВК Сурского района Куйбышевской (ныне Самарская) области.

В/звание: гв. красноармеец, сержант.

В/часть: 30-я армия, 43-й гв. стрелковый полк 16-й гв. стрелковой дивизии, Калининский фронт.

Принимал участие в Ржевской битве.

Погиб 10.08.1942 в бою за дер. Полунино Ржевского района ныне Тверской области.

Награжден медалью «За отвагу» (15.08.1942).

Из наградного листа, медаль «За отвагу»: *«При прорыве оборонительной линии противника в районе деревни Дешовка Ржевского района, 30 июля 1942 года тов. Бекетов до 12 раз исправлял связь под ураганным огнем противника, рискуя жизнью. При разливе реки линия связи с полком непрерывно рвалась, но тов. Бекетов, преодолевая вплавь реку, наводил связь полка с батальонами, тем самым помогал выполнению боевого приказа полка. В боях под Пено, Андреаполем и Торопцем также много раз восстанавливал связь в сложных боевых условиях».*

https://pamyat-naroda.ru/heroes/person-hero96630730/

Бекетов Михаил Федорович (двоюродный прадед по материнской линии), 1915–1993 гг., родился в Ульяновской области, Сурский район, дер. Барышская Слобода.

Участник Великой Отечественной войны 1941–1945 гг.

На фронте с первого до последнего дня войны.

В/звание: сержант, старшина.

В/должность: командир орудия, парторг дивизиона.

В/часть: 244 ап 58 сд.

Оборонял и освобождал Украину (Корсунь-Шевченковская операция), участвовал в штурме Зайцевой горы (Ржевская битва), брал Берлин и освобождал Прагу.

Награжден: орденом Отечественной войны 2-й ст. (16.09.1944), медалью «За отвагу» (21.02.1943), юбилейным орденом Отечественной войны 2-й ст. (06.04.1985).

Из наградного листа, медаль «За отвагу»: *«Работая в качестве командира орудия, тов. Бекетов показывает образцы военной выучки, храбрости, стойкости. Сумел обеспечить полную взаимозаменяемость в расчете, и расчет по боевым подвигам занимает одно из первых мест в батарее. На боевом счету расчета тов. Бекетова – около 100 уничтоженных солдат и офицеров противника, 4 автомашины, склад боеприпасов, несколько огневых точек противника. Расчет тов. Бекетова принимал активное участие в занятии дер. Чички и при отражении нескольких контратак противника».*

Из наградного листа, орден Отечественной войны I степени: *«В бою 14.07.1944 г. в районе дер. Мирков Горохувского района Волынской области, когда противник предпринял контратаку с целью*

вернуть себе выгодный рубеж и уже вплотную подошел к позициям орудий прямой наводки, парторг дивизиона тов. Бекетов с личным оружием в руках и с криком "За Родину! За Сталина!" первый ринулся на врага, за ним последовали и остальные бойцы, находящиеся на батарее. Противник, не выдержав стремительного натиска наших бойцов, отошел, оставив на поле боя убитых и раненых. Контратака противника была отбита». (Награжден орденом Отечественной войны 2-й ст.)

https://podvignaroda.ru/?#id=16160235&tab=navDetailManAward

https://podvignaroda.ru/?#id=32926724&tab=navDetailManAward

https://pamyat-naroda.ru/heroes/podvig-chelovek_yubileinaya_kartoteka1517834280/

Бекетов Борис Федорович (прадед по материнской линии), 05.09.1931–29.06.1997, родился в Ульяновской области, Сурский район, с. Барашево. Проживал в г. Армавире Краснодарского края.

Труженик тыла.

В 1941–1945 гг. трудился в к/зе «Красное Знамя», с. Барашево.

Награжден орденом Ленина.

Французова Варвара Александровна (двоюродная прабабушка по материнской линии), родилась в 1922 году в г. Армавире Краснодарского края.

Участница Великой Отечественной войны 1941–1945 гг.

Во время оккупации Армавира немецко-фашистскими захватчиками состояла в комсомольском подполье. После освобождения Армавира в 1943 году вступила в Красную Армию.

На фронт призвана Армавирским ГВК.

В/звание: мл. сержант.

В/специальность: снайпер.

В/часть: 19 сбр, 9-я армия СКФ.

Освобождала Кубань, Украину, Чехословакию.

Награждена медалью «За отвагу» (13.07.1943).

Из наградного листа, медаль «За боевые заслуги»: *«По приказанию командира 19 отдельной стрелковой бригады была придана для выполнения боевых задач 3 батальону бригады. Находясь в 3 батальоне перед передним краем обороны, была поставлена задача командиром батальона: истребить немецких снайперов, обстреливающих нашу оборону. Выполняя приказ командира, снайпером младшим сержантом Французовой было уничтожено 11 немецких солдат».* (Награждена медалью «За отвагу».)

https://pamyat-naroda.ru/heroes/person-hero2062815/

Умерла в 1991 году.

Бекетов Игорь Борисович (дед по материнской линии), родился 17.09.1956 в г. Армавире Краснодарского края.

Участник войны в Афганистане 1979–1989 гг.

Находился в составе Ограниченного контингента советских войск в ДРА с 1979 по 1981 год, аэродром Баграм.

Окончил Армавирское высшее военное авиационное Краснознаменное училище летчиков, 1978 год.

В/звание: ст. лейтенант.

В/специальность: летчик-истребитель.

В/часть: отдельная авиагруппа 627-го гв. Тернопольского ордена Кутузова 3-й ст. учебного авиационного полка.

Награжден медалью «Воину-интернационалисту от благодарного афганского народа» (15.05.1988).

На сегодняшний день Игорь Борисович – подполковник в отставке, военный пенсионер.

Документально не подтверждено. Записано со слов респондента.

РЕСПОНДЕНТ: Волгина Ольга Анатольевна

Волгин Павел Илларионович (дед по отцовской линии), родился в 1924 году в Ростовской области, Чернышевский район.

Участник Великой Отечественной войны 1941–1945 гг.

На фронт призван 21.08.1942 Соликамским РВК Соликамского района Молотовской области (ныне Пермский край).

В/звание: красноармеец, рядовой, ст. сержант.

В/часть: 151-я стрелковая бригада, 2-й отдельный стрелковый батальон Управления контрразведки «Смерш».

Погиб 07.03.1943. Первичное место захоронения: Ленинградская область, Старорусский район, Пеньковский с/с, дер. Пеньково, юго-восточ-

нее, 2 км. Перезахоронен: Новгородская область, Старорусский р-н, с. п. Наговское, дер. Наго́во.

https://pamyat-naroda.ru/heroes/person-hero103440585/

https://pamyat-naroda.ru/heroes/memorial-chelovek_zahoronenie2005981071/

Волгин Игорь Павлович (дядя по отцовской линии, сын Павла Илларионовича), родился 20.09.1983 в г. Морозовске Ростовской области.

Участник СВО.

Награжден: медалью «За отличие в военной службе» 1-й (21.02.2024), 2-й (19.02.2018), 3-й (17.02.2016) ст., памятными юбилейными медалями.

РЕСПОНДЕНТ: Волк Иван Иванович

Волк Иван Иванович (респондент), родился 25.04.1968 в с. Говорунове Ямпольской поселковой общины Ямпольского района Сумской области Украинской ССР.

Участник войны в Афганистане 1979–1989 гг.

Находился в составе Ограниченного контингента советских войск в ДРА с 24.03.1987 по 27.05.1988, Тахарская провинция (приказы от 18.05.87 №055, от 27. 05.1988 №157).

Служил в спецподразделении КГБ СССР, в/ч 2066.

Награжден нагрудным знаком «Отличник погранвойск» 1-й и 2-й ст.

Из воспоминаний Ивана Ивановича: *«В горах недалеко от Талукана наша группа возвращалась на борт. В ущелье "духи" обстреляли наш вертолет. Керосин с бешеной скоростью вытекал из бака. Пришлось посадить машину. Пока "духи" бежали, русский парень, который находился на борту, срезал дерево, вырезал чопик и засунул в пробоину. Время шло на секунды, но нам удалось отстреляться и подняться в небо, все остались живы».*

Записано со слов респондента.

Волк Максим Иванович (сын Ивана Ивановича), родился 20.03.1990 в пос. Глубоком Новокубанского района Краснодарского края.

Участник СВО.

Награжден медалью «Ветеран боевых действий».

Документально не подтверждено. Записано со слов респондента.

РЕСПОНДЕНТ: Головинова Светлана Владимировна

Дроздов Дмитрий Павлович (прадед по материнской линии), родился в 1890 году в ст-це Урупской Кубанской области (ныне ст-ца Советская Новокубанского р-на Краснодарского края).

Участник Гражданской войны 1918–1922 гг.

Принимал участие в составе Добровольческой армии, созданной в декабре 1917 года, – основное формирование Белого движения на Юге России, сражавшееся против большевиков в Гражданской войне. После поражения оказался на о. Лемнос, далее проживал в Югославии, Франции.

Проживал в Бельгии, Германии. Член компартии Франции. Перед началом Великой Отечественной войны стал членом компартии Германии.

Только в 1957 году семья Дмитрия Павловича (жена Эрна Карловна и 10 детей) переехала в СССР. А в 1960 году, в возрасте 62 лет, Дроздов получил партийный билет. И таким образом стал трижды коммунистом: Франции, Германии и Советского Союза.



Статья из ежемесячной газеты Хабаровского отделения московской штаб-квартиры международной ассоциации «Детектив и политика», раздел «Гипотеза, сентябрь 1991 г. "Одиссея казака Дроздова"».

Полупанов Петр Прокопьевич (дед по отцовской линии), родился 03.07.1911 в г. Армавире Краснодарского края.



Участник Великой Отечественной войны 1941–1945 гг.

На фронт призван 26.06.1941 Армавирским ГВК.

В/звание: красноармеец, рядовой.

Принимал участие в Сталинградской битве. Последнее письмо было в июле 1942 года.

Пропал без вести в марте 1943 года (согласно архивным данным).

https://pamyat-naroda.ru/heroes/memorial-chelovek_dopolnitelnoe_donesenie59943560/

РЕСПОНДЕНТ: Гуроклян Сергей Юрьевич

Гуроглян Геворг Тидевосович (прадед), родился 03.08.1885 в Российской империи, Эриванская губерния, Новобаязетский уезд, г. Нор-Баязет.

Участник Первой мировой войны 1914–1918 гг.

Территория Южного Кавказа, май 1918 года, Кавказский фронт, район железнодорожной станции Сардирапат.

Награжден Георгиевским крестом 3-й ст.

Документально не подтверждено. Записано со слов респондента.

Гуроглян Александр Мисакович (двоюродный прадед), родился 02.01.1892 в Российской империи, Новобаязетский уезд, Эриванская губерния, г. Нор-Баязет.

Участник Гражданской войны 1918–1922 гг.

Дата поступления на службу: 1918 год.

https://pamyat-naroda.ru/heroes/kld-card_kld550659/

С декабря 1918 года – рядовой 33-го кавалерийского полка 6-й кавалерийской дивизии. Воевал на деникинском, врангелевском, Польском фронтах, с января 1920 года – курсант 1-х московских кавалерийских курсов, г. Москва, с января 1922 года – командир взвода и эскадрона 27-го кавалерийского полка 5-й кавалерийской дивизии.

Участник Великой Отечественной войны 1941–1945 гг.

На фронт призван 23.06.1941 Симферопольским ГВК Крымской АССР.

В/звание: гв. майор интендантской службы.

В/должность: помощник командира полка по материальному обеспечению.

В/часть: 192 кп 70 кд, 72 кд.

23.06.1941–31.05.1944 – Южный, Юго-Западный, Закавказский, Ленинградский, Калининский фронты.

Принимал участие в боях за г. Керчь. Был тяжело ранен.

Награжден: орденами Красного Знамени (21.02.1945), Красной Звезды (06.11.1947), медалью «За победу над Германией в Великой Отечественной войне 1941–1945 гг.» (09.05.1945).

Дата окончания службы: 05.10.1954.

https://pamyat-naroda.ru/heroes/kld-card_kld550659/

https://pamyat-naroda.ru/heroes/person-hero81109615/

https://pamyat-naroda.ru/heroes/person-hero123909317/



Гуроглян А.М. в одном из сражений за Северный Кавказ особо отличился в бою при освобождении села Петровск, ныне город Светлоград Ставропольского края. 10 декабря 1942 года после выбытия командира Гуроглян А.М. взял на себя командование и первым ворвался в населенный пункт, освобождая его. За этот и другие подвиги был награжден орденом Красного Знамени.

РЕСПОНДЕНТ: Давидян Милана Михайловна

Данилян Мурад Джумшудович (прадед по материнской линии), 01.06.1911–12.04.1987, родился в с. Бадара Бадаринского сельсовета Степанакертского района, Азербайджан.

Участник Великий Отечественной войны 1941–1945 гг.

На фронте с 1941 по 1945 год, дошел до Берлина.

Награжден: медалью «За победу над Германией в Великой Отечественной войне 1941–1945 гг.», юбилейным орденом Отечественной войны 2-й ст. (06.11.1985), памятными юбилейными медалями.

Ветеран труда.

https://pamyat-naroda.ru/heroes/podvig-chelovek_yubileinaya_kartoteka1514637884/

Данилян Айрик Леонович (двоюродный дядя по материнской линии, внук Даниляна Мурада Джумшудовича), родился 05.02.1976 в г. Баку Азербайджанской ССР.

Участник локальных войн и конфликтов.

Принимал участие в КТО в Северо-Кавказском регионе, в Чеченской Республике (с 1994 по 1995 год, г. Грозный).

Ветеран боевых действий (1996 г.).

РЕСПОНДЕНТ: Казанков Владимир Иванович

Мирошниченко Антон Германович (дед по материнской линии), родился в 1889 году в ст-це Спокойной ныне Отрадненского района Краснодарского края.

Участник Первой мировой войны 1914–1918 гг.

В/звание: мл. урядник, казак.

В/часть: 6-й Кубанский пластунский Его Императорского Величества батальон, Кавказский фронт, 22.12.1914–17.01.1915, Сарыкамышская операция.

Награжден Георгиевским крестом 3-й ст. (№10577, 22.12.1914) и 4-й ст. (№103830, лично из рук Его Императорского Величества, 01.12.1914).

Участник Гражданской войны 1918–1922 гг.



Сражался на стороне белогвардейцев. Принимал участие в восстании М.А. Фостикова в июле–сентябре 1920 года. После поражения Белой армии эмигрировать не удалось. В 1941 году Антон Германович был арестован, реабилитирован в 1958 году.

Мирошниченко Антон, ст. Спокойная, старший урядник – найден в списках Базы данных нижних чинов ККВ – участников Первой мировой и гражданской войн, составленной по документам ГАКК.

https://svetkuban.livejournal.com/1216024.html

Казанков Иван Александрович (отец), родился в 1914 году в ст-це Косякинской Кубанской области (ныне Новокубанского р-на Краснодарского края).

Участник Великой Отечественной войны 1941–1945 гг.

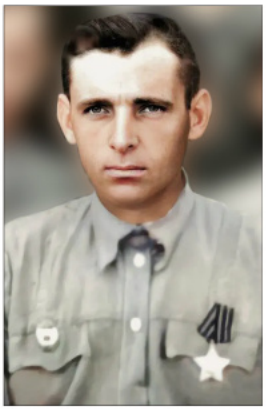

В Красную Армию призван в июне 1940 года Краснодарским ГВК.

В/звание: красноармеец, гв. красноармеец, гв. ефрейтор.

В/должность: понтонер, сапер, минер.

В/часть: 40-й отдельный моторизованный понтонно-мостовой батальон, 18-й гв. отдельный батальон минеров (огбм), 128-й гв. отдельный саперный батальон, 37-й гв. стрелковый корпус, 1-я гв. стрелковая бригада, 18-й гв. отдельный батальон минеров, август 1942 г. – январь 1943 г. – выполнение оперативной разведки и спецзаданий диверсионного характера в тылу врага.

128-й отдельный гв. саперный батальон, 37-й гв. Свирский стрелковый корпус, январь 1943 г. – октябрь 1945 г. – участие в Свирско-Петрозаводской операции, а также в боях за освобождение Венгрии и Австрии, сражении у оз. Балатон.

Награжден: орденом Славы 3-й ст. (14.04.1945), медалями «За победу над Германией в Великой Отечественной войне 1941–1945 гг.», «За взятие Будапешта», «За взятие Вены», юбилейным орденом Отечественной войны 2-й ст. (06.04.1985).

Из наградного листа, орден Славы III ст.: *«Гвардии ефрейтора Казанкова Ивана Александровича, сапера 128 Отдельного гвардейского саперного Свирского Краснознаменного батальона.*

Честный и дисциплинированный боец. При форсировании р. Свирь одним из первых бросился с переправочным имуществом в реку и под огнем противника приступил к сборке парома под тяжелые грузы.

Самоотверженной работой в течение нескольких часов по грудь в воде увлекал других на быстрейшее окончание сборки парома.

Действуя в составе танкового десанта в районе Уома в июле 1944 г., тов. Казанков, несмотря на сильный автоматный, пулеметный и артиллерийский огонь противника, разминировал дорогу на протяжении более 200 м, и тем самым обеспечил пропуск передового отряда танков на линию траншей противника.

В этом бою тов. Казанков получил пулевое ранение в ногу.

Достоин награждения ордена Славы III ст.».

«У каждого участника Великой Отечественной войны своя судьба, своя отметина. На войне отец пробыл с самого первого до последнего дня, прошел путь от Карелии до Австрии. Его военный билет и орденская книжка говорят, что этот боевой путь пройден честно и достойно! Самая главная награда от Бога – вернулся живым.

Согласно статистике солдаты, находившиеся на фронтах на 22 июня 1941 года, за время войны погибли почти все. В живых осталось не более двух процентов участвовавших в боях. Моему отцу повезло – он как раз в числе этих двух процентов, оставшихся в живых».

*«Служить в таком подразделении (18 огбм. – **Ред.**), конечно, престижно. Но под силу только лучшим из лучших. Гвардейские минеры были одними из самых квалифицированных подразделений в РККА во время войны, уровень подготовки этих саперов действительно можно сравнить с современным спецназом.*

Отбор личного состава в эти подразделения был весьма скрупулезным. В состав новых частей отбирали только физически крепких, не старше сорока лет кандидатов, в первую очередь из обстрелянных добровольцев-саперов, имевших боевой опыт. Именно такой боевой опыт у отца уже был. В сентябре 41-го, без всякой надежды на спасение, по диким лесам, сплошным болотам и минным полям, ориентируясь по звездам, ему довелось выбираться из котла, в котором оказался его 40-й понтонный батальон. Вышли достойно, почти без потерь.

Несмотря на то что учебка была совсем непродолжительное время, готовили их на совесть!

Со слов отца, их готовили днем и ночью. Будущие бойцы батальона проходили специальную подготовку по ведению разведки в тылу противника, топографии, фортификации, десантированию.

Учили ориентироваться по звездам, по местности, жить "на подножном корме", без шума и треска наломав веток, построить шалаш, пить дождевую воду из луж, есть лягушек и птиц...

Много времени уделялось огневой подготовке и рукопашному бою. Каждый боец должен был уметь пользоваться различным огнестрельным оружием: от пистолета до пулемета и противотанкового ружья, включая трофейные образцы.

Биться "в рукопашке" автоматом, винтовкой, лопатой, ножом, голыми руками. Оказание первой медпомощи и другие медицинские навыки также входили в программу подготовки. Помимо этого ежедневно с гвардейскими минерами проводились занятия по знанию языка противника, хотя бы для минимального владения им. Иногда отец "демонстрировал" финский язык!

Безусловно, особое внимание уделялось минно-взрывному делу. Саперы изучали отечественные и трофейные мины, работали с взрывателями и размыкателями. Учились ставить "сюрпризы" натяжного и нажимного действия, а также минировать здания и домашние предметы».

«Ключевым словом войны на Карельском фронте были рейды. Диверсионные группы с обеих сторон были очень активны. С финской стороны это были подразделения так называемой дальней разведки – при генеральном штабе Финляндии.

Гвардейские минеры обычно выходили на сцену на короткое время. Главным путем транспортировки гвардейских минеров за линию фронта была десантирование на парашютах. Хотя часто бывало и пешком. Забрасывались за линию фронта небольшими группами, обычно не более десяти человек. Задачей группы было десантирование в глубоком тылу, скрытно выйти к объекту, совершить диверсию (подрыв) и, если получится (!), выйти к месту подбора и эвакуироваться.

Иногда приходилось таиться в лесах, по нескольку недель ждать удобного случая.

Удары, наносимые гвардейскими минерами по коммуникациям врага, были ощутимые и немало попортили крови финским войскам. Они срывали планы по доставке боевой техники и бойцов на передовую, отвлекали большое количество финских войск на охрану железных и шоссейных дорог, мостов, складов и других сооружений.

Финские исследователи подсчитали, сколько всего было прерываний железнодорожного движения в тылу финских войск. В 50 процентах за эти прерывания отвечала авиация, наносившая бомбовые удары, в 8 процентах – артиллерия, в 25 процентах – диверсионная деятельность. Стоит отметить, что зачастую, так сказать, в целях конспирации, действия и результаты гвардейских минеров приписывались широким массам партизанского и подпольного движения. Наверное, так было надо...

О том, как попал в 18-й огмб, отец не рассказывал, о службе в нем говорил очень скупо – мол, "колесили" по финским тылам, минировали, взрывали, а после уносили ноги, не оглядываясь!»

https://pamyat-naroda.ru/heroes/person-hero41353871/

Владимир Казанков. «Нерассказанная война моего отца». – «Родная Кубань», № 2 (107), 2025. С. 64–71 (отрывки).

РЕСПОНДЕНТ: Клименко Ксения Руслановна

Клименко Руслан Александрович (отец), родился 27.05.1981 в г. Баку, Азербайджанская ССР.

Участник локальных войн и конфликтов.

Принимал участие в КТО в Северо-Кавказском регионе, в Чеченской Республике, пос. Ханкала, 1999 г.

Призван из г. Буденновска Ставропольского края.

Награжден Благодарностью Верховного главнокомандующего ВС РФ (11.02.2000).

Клименко Максим Александрович (дядя по отцовской линии), родился 10.05.1986 в г. Баку, Азербайджанская ССР.

Участник СВО.

Награжден: медалями «За отвагу», «За освобождение Артемовска» (ДНР), другими наградами.

Был дважды ранен, но продолжал с 2022 года защищать Родину. Лечился и снова выходил на поле боя.

12 апреля 2025 года Клименко Максим Александрович **погиб** в ходе выполнения боевой задачи недалеко от населенного пункта Терны Краснолиманского района Донецкой Народной Республики. Защитник и воин, отстаивавший безопасность нашего многонационального народа, был похоронен 19 апреля в родной земле, на кореновском кладбище.

https://korvesti.ru/novosti/141-ocherki/21364-maksim-klimenko-ya-ukhozhu-a-vy-zhivite-v-mire

РЕСПОНДЕНТ: Колесникова Ольга Сергеевна

Иванкин Александр Иванович (двоюродный дед).

Участник Великой Отечественной войны 1941–1945 гг.

Документально не подтверждено. Записано со слов респондента.

Сбитнев Иван Иванович (прадедушка), родился в 1919 году в с. Шатовка Арзамасского района Нижегородской области. Проживал в Хабаровском крае.

Участник Великой Отечественной войны 1941–1945 гг.

В Красную Армию призван 17.10.1939 и в августе 1942 года Кировским РВК Хабаровского края.

В/звание: краснофлотец, матрос, рядовой.

В/часть: 15-я бригада морской пехоты Тихоокеанского флота, СКР «Метель».

Из телеграммы известно, что в феврале 1943 года был отправлен на Северо-Западный фронт.

О дальнейшей судьбе ничего не известно.

Числится пропавшим без вести.

https://pamyat-naroda.ru/heroes/person-hero102924927/

https://pamyat-naroda.ru/heroes/person-hero102924927/

Боровской Сергей Алексеевич (отец), родился 24.10.1962.

Участник локальных войн и конфликтов.

Принимал участие в вооруженном конфликте в Таджикистане, 1992–1997 гг.

Награжден: медалью «Ветеран боевых действий» (25.08.2016), нагрудным знаком «За службу в Таджикистане» (26.04.2013).

РЕСПОНДЕНТ: Королева Юлия Георгиевна

Овечкин Лаврентий Иосифович (прадед по материнской линии), 17.08.1890–03.06.1980, родился в дер. Андреевка Бирского уезда Башкирии.

Участник Первой мировой войны 1914–1918 гг.

В/звание: рядовой.

В/часть: 49-й пехотный Брестский полк.

Лаврентий Иосифович был ранен 13.03.1915.

Награжден Георгиевским крестом.

Документально не подтверждено. Записано со слов респондента.

Овечкин Иван.

Участник Гражданской войны 1918–1922 гг.

Известно, что Иван воевал против своего родного брата Петра. В семье произошел раскол.

Документально не подтверждено. Записано со слов респондента.

Овечкин Петр.

Участник Гражданской войны 1918–1922 гг.

Известно, что Петр воевал против своего родного брата Ивана. В семье произошел раскол.

Документально не подтверждено. Записано со слов респондента.

Овечкин Евгений Лаврентьевич (дед по материнской линии, сын Овечкина Лаврентия Иосифовича), 18.03.1925–10.07.1994, родился в Башкирии, дер. Вознесенский, Нуримановский район.

Участник Великой Отечественной войны 1941–1945 гг.

Участник Советско-японской войны 1945 г.

Окончил Ленинградское высшее военно-политическое училище противовоздушной обороны, Бирское ВУ ВНОС.

На фронт призван 18.06.1942 Бирским РВК Бирского района Башкирской АССР.

В/звание: лейтенант, майор техслужбы.

В/должность: начальник передающего радиоцентра.

В/часть: 97-я дивизия ПВО, 75 обн ВНОС, Дальневосточный фронт.

Принимал участие в Маньчжурской стратегической наступательной операции по разгрому японской Квантунской армии, 09.08–02.09.1945.

Награжден: медалями «За боевые заслуги» (03.11.1953), «За победу над Германией в Великой Отечественной войне 1941–1945 гг.», «За победу над Японией» (30.09.1945), юбилейным орденом Отечественной войны 2-й ст., юбилейными медалями.

https://pamyat-naroda.ru/heroes/rvk-chelovek_voenkomat41331547/

https://pamyat-naroda.ru/heroes/podvig-chelovek_predstavlenie1536719093/

https://pamyat-naroda.ru/heroes/podvig-nagrada_kartoteka1276867996/

Евгений Лаврентьевич Овечкин, находясь в тайге, командуя группой девушек-радисток, вел перехват сообщений японских милитаристов и передавал их командованию. Принял бой с напавшими на группу японскими милитаристами. Спас всех.

Овечкин Павел Лаврентьевич (двоюродный дед по материнской линии, сын Овечкина Лаврентия Иосифовича), 25.12.1916–18.01.1985, родился в Башкирии, дер. Вознесенский, Нуримановский район.

Участник Великой Отечественной войны 1941–1945 гг.

В Красную Армию призван 09.1939 Щучье-Озерским РВК Щучье-Озерского района Молотовской области (ныне Пермский край).

В/звание: гв. сержант, лейтенант, майор.

В/часть: 6-й гв. обс, 13 гв. орс 7 гв. сд, ЗапФ.

Награжден: орденом Красной Звезды (18.08.1943), медалью «За победу над Германией в Великой Отечественной войне 1941–1945 гг.».

https://pamyat-naroda.ru/heroes/person-hero92056920/

Павел Лаврентьевич 13–15 марта 1943 года под бомбежкой и сильным артобстрелом обеспечивал бесперебойную связь. Несмотря на ранение после попадания бомбы в блиндаж, быстро устранил повреждение на линии и передавал боевые донесения.

Овечкин Петр Иосифович (двоюродный прадед по материнской линии, брат Овечкина Лаврентия Иосифовича), 1904–30.01.1942, родился в Башкирии, г. Бирск.

Участник Великой Отечественной войны 1941–1945 гг.

В Красную Армию призван 20.10.1926 Бирским РВК Бирского района Башкирской АССР.

В/звание: ст. лейтенант, капитан.

В/должность: командир батальона.

В/часть: 43-я армия, 1-й стрелковый батальон особого армейского полка Западного фронта.

Награжден орденом Красного Знамени (29.01.1942).

Погиб 30.01.1942.

Похоронен: дер. Белицы Износковского района Смоленской области.

Петр Иосифович 29 января 1942 года в бою батальона, которым командовал, уничтожил до 400 гитлеровцев, захватил 47 лошадей. За этот подвиг был представлен к ордену Красного Знамени, но на следующий день погиб.

https://pamyat-naroda.ru/heroes/person-hero93239900/
https://pamyat-naroda.ru/heroes/person-hero89970729/

РЕСПОНДЕНТ: Косырева Александра Олеговна

Косырев Василий Данилович (дед супруга по отцовской линии), родился 04.06.1926 в с. Коршуновка Пичаевского района Тамбовской области.



Участник Великой Отечественной войны 1941–1945 гг.

На фронт призван 07.11.1943 Пичаевским РВК.

В/звание: красноармеец, рядовой, гв. рядовой.

В/часть: 450 сп 265 сд, 36 зсбр, ЭГ 4177, 64-й гв. стрелковый полк 21-й гв. стрелковой дивизии, 223-й армейский запасной стрелковый полк, 36 зсд, 1-й отдельный батальон выздоравливающих, 267 зсп, 3 ПрибФ.

Награжден: медалями «За отвагу» (03.06.1945),

«За победу над Германией в Великой Отечественной войне 1941–1945 гг.» (09.05.1945), юбилейным орденом Отечественной войны 1-й ст. (06.04.1985), нагрудным знаком «Гвардия».

https://pamyat-naroda.ru/heroes/person-hero122849727/

https://pamyat-naroda.ru/heroes/podvig-chelovek_nagrazhdenie1536013462/

С первых дней войны, будучи еще подростком, Василий Данилович начал свой трудовой путь в качестве посыльного при сельском Совете. Осень 1943 года стала поворотным моментом в жизни Василия Даниловича. 7 ноября он получил повестку о призыве в армию. Проводив сына до железнодорожной станции Вернадовка, мать навсегда простилась с ним. Путь новобранца начался с поездки до города Вольска Саратовской области. Однако из-за невысокого роста он не прошел медицинскую комиссию. Но уже через четыре дня его вновь призвали и направили в город Мелекесс (ныне Димитровград Ульяновской области) в пулеметную роту.

Пять месяцев длилась интенсивная подготовка к боевым действиям. После обучения группу будущих бойцов перевезли пароходом по Волге в Казань, где продолжили военную подготовку. Вскоре Василий Данилович был направлен в Финляндию, где принял свое первое боевое крещение.

В одном из первых боев, когда немецкие войска пошли в атаку, заглох пулемет. Благодаря помощи более опытного товарища неисправность была быстро устранена, что позволило продолжить бой.

После тяжелых боев полк, понесший большие потери, отправили на переформирование. Василия Даниловича перевели на 3-й Прибалтийский фронт под командованием генерала армии И.Х. Баграмяна.

В 1944 году на псковском направлении развернулись ожесточенные бои. В сражении под г. Нарва Василий Данилович получил ранение осколком снаряда в левую ногу. После четырехмесячного лечения в ленинградском госпитале вернулся в строй.

С января по март полк находился в обороне в Курляндии. Здесь Василий Данилович получил ожог лопатки и был направлен на лечение в рижский госпиталь. После выздоровления продолжил службу в городе Вентспилс, где находился до 1950 года.

Особо запомнился ветерану случай, когда в столовую стрелкового полка приехал сам генерал армии И.Х. Баграмян. Командующий подошел к столу, за которым сидел Василий Данилович, попробовал суп из его миски и поинтересовался качеством питания. На вопрос генерала боец ответил: «Хорошо, товарищ генерал армии!»

Косырев Василий Данилович ушел из жизни 27 декабря 2011 года, оставив после себя яркий пример мужества, стойкости и преданности Родине. Его жизненный путь – это история простого русского солдата, прошедшего через все тяготы войны и сохранившего верность своему долгу до конца.

Косырев Дмитрий Петрович (супруг, внук Василия Даниловича), родился 10.11.1979 в Тамбовской области, Пичаевский район, с. Коршуновка.

Участник СВО.

Награжден: медалями Суворова (24.03.2022), Жукова, «За боевые отличия», «Участнику специальной военной операции» (08.06.2023).

РЕСПОНДЕНТ: Лисовская Евгения Геннадьевна

Опихайленко Семен (прапрадед по отцовской линии), данные утеряны.

Участник Гражданской войны 1918–1922 гг.

Документально не подтверждено. Записано со слов респондента.

Опихайленко Лев Семенович (прадед по отцовской линии, сын Опихайленко Семена), 14.03.1914–13.12.1986, родился в Краснодарском крае, Белореченский район, с. Новоалексеевское.

Участник Советско-финляндской войны 1939–1940 гг.

Участник Великой Отечественной войны 1941–1945 гг.



Участник Советско-японской войны 1945 г.

В Красную Армию призван 10.11.1937.

В/звание: лейтенант, ст. лейтенант-капитан 2 ранга, ст. лейтенант.

В/часть: 136-й отдельный пулеметный артиллерийский батальон, Краснознаменный Балтийский флот,

Кронштадтский морской оборонительный район, Порт-Артурская военно-морская база.

Блокадник.

В 1945 году переброшен на Дальний Восток, где принимал участие в Маньчжурской стратегической наступательной операции по разгрому японской Квантунской армии (09.08–02.09.1945).

Награжден: орденами Красного Знамени (30.12.1956), Красной Звезды (30.04.1954), двумя медалями «За боевые заслуги» (17.07.1943, 20.06.1949), медалями «За оборону Ленинграда» (22.12.1942), «За победу над Германией в Великой Отечественной войне 1941–1945 гг.» (09.05.1945), «За победу над Японией» (30.09.1945), юбилейным орденом Отечественной войны 2-й ст. (06.04.1985), юбилейными памятными медалями.

https://pamyat-naroda.ru/heroes/person-hero91036419/

Опихайленко Лев Семенович – участник операции по вывозу архива Балтийского флота из блокадного Ленинграда по Ладожскому озеру.

Шли на шести баркасах, из вооружения – два крупнокалиберных пулемета. Были атакованы двумя немецкими торпедными катерами. Открыли из пулеметов заградительный огонь, что не позволило немцам приблизиться для верной атаки, плюс умелое маневрирование рулевых, в результате немецкие торпеды прошли мимо. За годы войны получил три ранения.

Опихайленко Николай Семенович (прадед по отцовской линии, сын Опихайленко Семена), 24.01.1908–01.03.1986, родился в с. Великом Кубанской области (ныне с. Великовечное Белореченского р-на Краснодарского края).

Участник Великой Отечественной войны 1941–1945 гг.

В Красную Армию призван 02.10.1931 Майкопским ОВК Северо-Кавказского края.

В/звание: ст. лейтенант, капитан.

В/часть: 374-й иптап, 5-я танковая дивизия, 57-я армия, 38-я гв. сд, 374-й армейский пушечный артиллерийский полк.

Награжден: двумя орденами Красной Звезды (30.04.1943, 01.06.1945), медалями «За боевые заслуги» (03.11.1944), «За победу над Германией в Великой Отечественной войне 1941–1945 гг.» (09.05.1945), «За освобождение Белграда» (09.06.1945), юбилейным орденом Отечественной войны 1-й ст. (06.04.1985), юбилейными памятными медалями.

https://pamyat-naroda.ru/heroes/podvig-chelovek_nagrazhdenie1561032194/

https://pamyat-naroda.ru/heroes/person-hero93321132/

Опихайленко Вадим Николаевич (дед по отцовской линии, сын Николая Семеновича, внук Опихайленко Семена), 29.06.1937–07.11.2023, родился в г. Ростове-на-Дону.

Участник локальных войн и конфликтов.

Принимал участие в урегулировании карабахского конфликта в составе миротворческого контингента РФ, г. Баку.

Окончил в 1960 году Киевское Краснознаменное танковое училище, 3-месячные курсы при Военной академии им. М. В. Фрунзе, 1975 год.

В/звание: ст. лейтенант, майор.

Награжден памятными юбилейными медалями.

Ветеран военной службы РФ.

Опихайленко Андрей Вадимович (дядя по отцовской линии, внук Опихайленко Николая Семеновича), 01.03.1963–16.12.2023, родился в г. Берлине, Германия.

Участник локальных войн и конфликтов.

Принимал участие в КТО в Северо-Кавказском регионе, в Чеченской Республике (первая и вторая чеченские войны).

В/звание: подполковник.



Окончил Бакинское высшее общевойсковое командное училище (1980 г.), Общевойсковую ордена Жукова академию Вооруженных сил Российской Федерации (ранее имени М. В. Фрунзе).

Служил с 05.08.1980 по 23.07.2001.

Награжден: медалями «За боевые заслуги», «За отличие в военной службе» 2-й и 3-й ст., «За службу на Кавказе» (МВД), памятными юбилейными медалями, нагрудными знаками «За отличие в службе» ВВ МВД России, «Участник боевых действий в Чечне» МВД Росгвардия, Минюста «За службу на Кавказе» (красный).

Ветеран боевых действий (2011 г.).

РЕСПОНДЕНТ: Мамонтов Иван Алексеевич

Кокурин Михаил Иванович (прадед), 19.01.1920–25.05.2005, родился в с. Рождествено Ичалковского района Мордовской АССР.

Участник Великой Отечественной войны 1941–1945 гг.

В Красную Армию призван в ноябре 1939 года Ичалковским РВК.

В/звание: красноармеец, сержант, ст. сержант, гв. старший сержант.

В/специальность: механик-водитель танка.

В/часть: Юго-Западный фронт, 1-й Белорусский фронт, 68-й гв. танковый Ярославский Краснознаменный ордена Александра Невского полк 20-й гв. механизированной Залещицкой ордена Ленина Краснознаменной орденов Суворова, Кутузова и Богдана Хмельницкого бригады, 8-й гв. механизированный корпус.

Трижды ранен.

Награжден: орденами Отечественной войны 2-й ст. (11.02.1946), Славы 3-й ст. (18.05.1945), медалью «За победу над Германией в Великой Отечественной войне 1941–1945 гг.» (09.05.1945), юбилейным орденом Отечественной войны 2-й ст. (06.04.1985).

Из наградного листа, орден Славы III ст.: *«16 января 1945 года при атаке населенного пункта Либбенихен (Германия) товарищ Кокурин, действуя в составе танкового экипажа механиком-водителем, проявил исключительные образцы мужества и отваги. Танк, управляемый товарищем Кокуриным, выдвинулся вперед и, следуя на предельных скоростях, искусно используя рельеф местности, был подвергнут сильному артиллерийскому обстрелу, в результате попадания в танк вражеского снаряда были убиты командир орудия, радист и ранены командир танка и товарищ Кокурин. Несмотря на ранение, товарищ Кокурин огнем пулемета поддержал наступление пехоты, чем обеспечил ей возможность закрепления на выдвинутых рубежах. После чего товарищ Кокурин устранил неисправность и вывел танк в укрытие. За мужество и отвагу товарища Кокурина представили к правительственной награде: ордену Славы III ст.».*

https://pamyat-naroda.ru/heroes/memorial-chelovek_vpp2003788736/

https://pamyat-naroda.ru/heroes/person-hero109072435/

Мамонтов Алексей Анатольевич (отец), родился 13.01.1981 в г. Новокубанске Краснодарского края.

Участник СВО.

Награжден: медалями «За храбрость» 2-й ст. (11.04.2024), «За спасение погибавших» (15.01.2024).

Респондент: Муравьева Дарья Сергеевна

Муравьев Андрей Иванович (прадед по отцовской линии), родился в 1899 году в с. Верхненазаровском ныне Красногвардейского района Республики Адыгея.

Участник Великой Отечественной войны 1941–1945 гг.

На фронт призван в 1942 году Красногвардейским РВК Адыгейской АО Краснодарского края.

В/звание: красноармеец.

В/часть: п/п 287776 «г».

Пропал без вести в марте 1943 года.

https://pamyat-naroda.ru/heroes/memorial-chelovek_pechatnoi_knigi_pamyati1053490246/

Муравьев Михаил Андреевич (дед по отцовской линии, сын Муравьева Андрея Ивановича), родился 03.08.1923 в Красногвардейском районе ААО Краснодарского края (ныне Республика Адыгея).

Участник Великой Отечественной войны 1941–1945 гг.

На фронт призван в 1942 году Красногвардейским РВК Адыгейской АО.

В/звание: рядовой, ефрейтор.

В/часть: 77-я стрелковая дивизия 51 А 4 УкрФ, 239-й артиллерийский полк, 13 зап 3 забр.

Награжден: медалями «За отвагу» (10.05.1944), «За боевые заслуги» (16.05.1945), «За оборону Кавказа» (01.05.1945), «За победу над Германией в Великой Отечественной войне 1941–1945 гг.» (09.05.1945), юбилейным орденом Отечественной войны 2-й ст. (06.04.1985).

https://pamyat-naroda.ru/heroes/isp-chelovek_spisok19094780/

https://pamyat-naroda.ru/heroes/isp-chelovek_spisok19112331/

https://pamyat-naroda.ru/heroes/isp-chelovek_spisok19179543/

https://pamyat-naroda.ru/heroes/person-hero84106747/

https://pamyat-naroda.ru/heroes/podvig-chelovek_yubileinaya_kartoteka1512573168/

Муравьев Николай Андреевич (дед по отцовской линии, сын Муравьева Андрея Ивановича), родился 16.01.1926 на хут. Нижний Назаров

Красногвардейского района, ныне Республика Адыгея.

Участник Великой Отечественной войны 1941–1945 гг.

На фронт призван 23.04.1943 Красногвардейским РВК Адыгейской АО.

В/звание: старшина 2-й статьи.

В/должность: командир взвода.

В/часть: ДнВФл, Днепровский ФПЭ.

Дата окончания службы: 16.10.1950.

Награжден юбилейным орденом Отечественной войны 2-й ст. (06.11.1985).

https://pamyat-naroda.ru/heroes/isp-chelovek_spisok15695192/

https://pamyat-naroda.ru/heroes/rvk-chelovek_voenkomat40524709/

https://pamyat-naroda.ru/heroes/podvig-chelovek_yubileinaya_kartoteka1512573510/

https://pamyat-naroda.ru/heroes/person-hero98661567/

Шевцов Евгений Владимирович (дядя по отцовской линии), родился 29.04.1977 в с. Садовом Красногвардейского района Адыгейской АО Краснодарского края (ныне в составе Республики Адыгея).

Участник локальных войн и конфликтов.

Призван в 1996 году Красногвардейским РВК Республики Адыгея.

В/часть: 101-я бригада ОСБРОН ВВ МВД.

Принимал участие в КТО в Северо-Кавказском регионе, в Чеченской Республике.

Документально не подтверждено. Записано со слов респондента.

РЕСПОНДЕНТ: Панютина Анна Азатовна

Панютин Виктор Прокофьевич (дед супруга по отцовской линии), родился 29.07.1926 в г. Армавире Краснодарского края.

Участник Великой Отечественной войны 1941–1945 гг.

На фронт призван в апреле 1943 года Армавирским ГВК.

В/звание: рядовой, мл. сержант, гв. мл. сержант, лейтенант технической службы.

В/должность: стрелок, автоматчик, механик-водитель, командир бронемашины.

В/часть: 39-й стрелковый полк, п/п 73550, ст. Ильино, 364-й стрелковый полк 139-й стрелковой дивизии (III ф), 290-й стрелковый полк 186-й стрелковой дивизии, 335-й стрелковый полк 108-й стрелковой дивизии, 83-й гв. танковый батальон 18-го гв. механизированного полка.

С 06–07.1944 – Белорусский фронт, с 08–09.1945 – Забайкальский фронт.

Участник Советско-японской войны 1945 г.

Принимал участие в Маньчжурской стратегической наступательной операции по разгрому японской Квантунской армии (09.08–02.09.1945).

Награжден: медалями «За отвагу» (06.11.1947), «За победу над Германией в Великой Отечественной войне 1941–1945 гг.» (09.05.1945), «За победу над Японией» (30.09.1945).

Из наградного листа, медаль «За отвагу»: *«24 июня 1944 года, находясь в 354 стрелковом полку, 5 стрелковой роте в должности автоматчика, во время прорыва сильно укрепленной обороны противника в районе города Могилев, товарищ Панютин в числе первых бойцов ворвался в траншею противника и ручной гранатой уничтожил пулеметную точку, не дающую продвигаться нашей пехоте.*

Преследуя отступающего противника, товарищ Панютин из автомата уничтожил 5 гитлеровцев. Во время боя в траншеях противника товарищ Панютин спас жизнь своего командира роты, вытащив его из-под пулеметно-ружейного огня противника. При этом товарищ Панютин был тяжело ранен в правую полость груди. Несмотря на тяжелую рану, товарищ Панютин не оставил на поле боя своего боевого команди-





Панютину Виктору 17 лет; Виктор Прокофьевич Панютин в Маньчжурии

ра, напрягая последние силы, он доставил его на пункт первой помощи».

https://pamyat-naroda.ru/heroes/person-hero93039714/

Панютин Виктор Викторович (супруг респондента, внук Виктора Прокофьевича), родился 05.04.1975 в г. Армавире Краснодарского края.

Участник локальных войн и конфликтов.

Принимал участие в КТО в Северо-Кавказском регионе, в Чеченской Республике (1994–1996 гг. – первая чеченская война).

В качестве водителя БТР не раз проявлял мужество, спасая своих товарищей, заслоняя их своим БТРом во время атак. В ходе очередного обстрела был ранен и получил контузию, но, несмотря на это, продолжил выполнять свои обязанности.

Ветеран боевых действий.

Участник СВО.

Доброволец. Принимает участие в специальной военной операции с 26.05.2022 по настоящее время.

Во время выполнения боевой задачи получил тяжелое ранение, но, несмотря на это, продолжил службу.

Награжден медалью «Участнику специальной военной операции».

Документально не подтверждено. Записано со слов респондента.

РЕСПОНДЕНТ: Попова Маргарита Владимировна

Попов Василий Федорович (дед мужа по отцовской линии), 14.02.1924–04.04.2002, родился в с. Чащино Черепановского района Новосибирской области.

Участник Великой Отечественной войны 1941–1945 гг.

На фронт призван в августе 1942 года Черепановским РВК.

В/звание: ефрейтор, мл. сержант.

В/должность: начальник рации управления дивизиона.

В/часть: 980-й артиллерийский полк 17-й стрелковой дивизии (II ф), 980-й артиллерийский полк, 3-я армия 1-го Белорусского фронта.

Победу встретил на косе Фрише-Нерунг.

8 мая 1945 года был ранен, но продолжал обеспечивать связью свою дивизию.

Награжден: орденом Славы 3-й ст. (18.05.1945), двумя медалями «За отвагу» (28.11.1943, 14.07.1944), юбилейным орденом Отечественной войны 1-й ст. (06.04.1985), юбилейными медалями.

https://pamyat-naroda.ru/heroes/person-hero79733664/

https://pamyat-naroda.ru/heroes/person-hero94040693/

Из наградного листа, орден Славы III ст.: *«Попова Василия Федоровича, начальника рации управления дивизиона 980 артиллерийского полка. В бою 8 мая 1945 года в районе косы Фрише-Нерунг Попов, находясь на НП, под сильным арт. огнем противника держал связь с наблюдательными пунктами батарей и КП дивизиона по рации, что дало возможность быстро открыть огонь и подавить огневые точки противника. При смене НП в районе деревни Боденвилькен противник открыл арт. огонь из реактивных минометов, тов. Попов в это время был сильно контужен (оглушен) разорвавшимся снарядом реактивного миномета. Тов. Попов не бросил рацию, отказался идти в госпиталь, а остался в строю выполнять свою обязанность по специальности.*

Достоин награждения Правительственной наградой орденом Слава III ст.».

Попов Александр Николаевич (муж, внук Василия Федоровича), родился 09.09.1982 в г. Черепаново Новосибирской области.

Участник локальных войн и конфликтов.

Принимал участие в КТО в Северо-Кавказском регионе, в Чеченской Республике (2007 г.), в военной операции в САР (2018 г.).

В/звание: ст. лейтенант, подполковник.

Участник СВО.

Награжден государственными и ведомственными наградами.

Попов Дмитрий Николаевич (брат мужа, внук Василия Федоровича), родился 28.12.1986 в г. Черепаново Новосибирской области.

Участник локальных войн и конфликтов.

Участник СВО.

Документально не подтверждено. Записано со слов респондента.

РЕСПОНДЕНТ: Рыбалко Сергей Петрович

Рыбалко Петр Порфирьевич (отец), родился 28.06.1921 в с. Канава Тывровского района Винницкой области УССР.

Участник Великой Отечественной войны 1941–1945 гг.

В Красную Армию призван 18.10.1940.

В/звание: майор, полковник.

В/часть: 10 дбап.

Награжден: орденом Красной Звезды (30.12.1956), медалями «За боевые заслуги» (15.11.1950), «За победу над Германией в Великой Отечественной войне 1941–1945 гг.» (09.05.1945), юбилейным орденом Отечественной войны 2-й ст. (06.04.1985), юбилейными медалями.

https://pamyat-naroda.ru/heroes/person-hero79857845/

В послевоенное время Петр Порфирьевич занимался просветительской, военно-патриотической, научно-исследовательской работой (полк «Красные орлы» – подразделение РККА времен Гражданской войны).

Заслуженный активист ветеранского движения Кубани, член Российского общества «Знание», лектор, автор статей.

Награжден Благодарственной грамотой МОО «Общество "Знание"» (Санкт-Петербургский институт внешнеэкономических связей, экономики и права) (2008 г.).

Рыбалко Сергей Петрович (респондент, сын Петра Порфирьевича), родился 08.09.1955 в г. Шадринске Курганской области.

Участник локальных войн и конфликтов.

Окончил Ставропольское высшее военно-авиационное училище летчиков и штурманов ПВО страны (1977 г.), Военно-воздушную академию им. Ю.А. Гагарина (1988 г.).

Принимал участие в КТО в Северо-Кавказском регионе, в Чеченской Республике (первая чеченская война).

В/звание: подполковник.



Петр Порфирьевич и Сергей Петрович Рыбалко

В/специальность: штурман наведения.

В/должность: начальник штаба вертолетного полка, старший офицер оперативного штаба армейской авиации 58-й армии.

В/часть: 487 овп, г. Будённовск, 42-й корпус, 58-я армия, г. Владикавказ.

Вторая чеченская война:

В/звание: полковник.

В/должность: ст. офицер оперативного штаба МВД и ВС РФ по Северному Кавказу, г. Ставрополь.

В/часть: объединенный оперативный штаб МВД и ВС РФ по Северному Кавказу.

Награжден: орденом «За военные заслуги» (1995 г.), медалью «За заслуги перед Отечеством» 2-й ст. (1996 г.), ведомственными и юбилейными медалями.

Ветеран боевых действий.

РЕСПОНДЕНТ: Рыбас Андрей Васильевич

Рыбас Василий Яковлевич (дед по отцовской линии), родился 30.03.1918 в с. Воронцово-Николаевском Сальского района Ростовской области.

Участник Советско-финляндской войны 1939–1940 гг.

Участник Великой Отечественной войны 1941–1945 гг.

В Красную Армию призван в 1937 году, в 1939 году направлен в Литовскую ССР.

Награжден: медалью «За победу над Германией в Великой Отечественной войне 1941–1945 гг.», юбилейным орденом Отечественной войны 2-й ст. (06.04.1985), памятными юбилейными медалями.

https://pamyat-naroda.ru/heroes/person-hero45594456/ (?)

https://pamyat-naroda.ru/heroes/podvig-chelovek_yubileinaya_kartoteka1519495181/

Ветеран труда.

Рыбас Андрей Васильевич (респондент, внук Василия Яковлевича), родился 08.02.1985 в г. Сальске Ростовской области.

Участник СВО.

Награжден: медалями МО «За боевые отличия» (01.08.2023), «Участнику специальной военной операции» (25.04.2023), «За отличие в службе» 2-й ст. (19.02.2023) МВД.

РЕСПОНДЕНТ:
Стрельцова Маргарита Дмитриевна

Вовенко Прокофий Романович (прадед по материнской линии), родился в 1896 году на хут. Воз-

движенском ныне Гулькевичского района Краснодарского края.

Участник Великой Отечественной войны 1941–1945 гг.

В/звание: красноармеец, рядовой.

В/часть: 903 гсп 242 гсд.

Погиб 09.08.1943.

Похоронен: Краснодарский край, Крымский район, Неберджаевский с/с, ст-ца Неберджаевская, 2 км, северо-восточная окраина (зах. 260106386).

https://pamyat-naroda.ru/heroes/person-hero84015800/

Бродников Дмитрий Иванович (прадед по отцовской линии), 05.11.1925–06.08.2001, родился в ст-це Усть-Джегутинской Усть-Джегутинского района Ставропольского края.

Участник Великой Отечественной войны 1941–1945 гг.

На фронт призван 06.02.1943 Усть-Джегутинским РВК.



В/звание: гв. красноармеец, гв. рядовой, гв. мл. лейтенант, гв. лейтенант, гв. майор, гв. подполковник.

В/должность: разведчик, командир взвода пешей разведки.

В/часть: 15-й гв. сп 2 гв. сд, СКФ, 1057 сп 297 сд (I ф), 18 гв. ск, Минераловодский ВПП: Орджоникидзевский край, г. Минеральные Воды, 50 ВПП, 1057-й стрелковый полк, 180 азсп, ВПП 50, 213-й армейский запасной стрелковый полк, Усть-Джегутинский РВК, 11-й гв. стрелковый корпус 2-го Украинского фронта.

Участвовал в освобождении Кубани, Крыма, Румынии, Венгрии, Чехословакии, Австрии. Был дважды ранен и контужен. Инвалид 1-й группы.

Награжден: орденами Богдана Хмельницкого 3-й ст. (09.04.1945), Отечественной войны 1-й (10.11.1943) и 2-й (30.07.1943) ст., Красной Звезды (22.08.1943), медалями «За отвагу» (06.05.1943), «За оборону Кавказа» (01.10.1944), «За победу над Германией в Великой Отечественной войне 1941–1945 гг.» (16.03.1946), «За взятие Будапешта» (08.01.1946), юбилейным орденом Отечественной войны 1-й ст. (06.04.1985).

Из наградного листа, медаль «За отвагу»: *«Разведчика взвода пешей разведки гвардии красноармейца Бродникова Дмитрия Ивановича за то, что он во время боя за овладение железнодорожной линией в районе свх. Пятилетка Крымского района Краснодарского края 02.05.1943 года, получив боевое приказание установить телефонную связь с группой бойцов, находящихся в 15-ти метрах от переднего края обороны противника и не имевших связи со своим подразделением, товарищ Бродников привязал к ноге кабель и под сильным артиллерийским, минометным и пулеметным огнем противника подполз к нашей группе бойцов и установил телефонную связь между группой и командованием батальона и полка, которой передавались полные данные о противнике».*

Из наградного листа, орден Красной Звезды: *«Гвардии красноармейца Бродникова Дмитрия Ивановича, разведчика взвода пешей разведки 15 гвардейского стрелкового полка. В бою за высоту 167,4 Крымского района Краснодарского края 7.08.1943 года, показывая образцы мужества и отваги, тов. Бродников во время атаки наших подразделений первым ворвался в траншеи противника и в неравной схватке с группой фашистов огнем своего автомата уничтожил 20 гитлеровских солдат и офицеров и забросал гранатами 2 огневые пулеметные точки противника. Что обеспечило свободное продвижение наших подразделений.*

В ходе битвы за Кавказ при освобождении ст-цы Крымской Бродников с группой разведчиков захватил в плен немецкого фельдфебеля и группу румын… При высадке десанта под Керчь в 1943 году с группой разведчиков взял несколько важных "языков"».

https://pamyat-naroda.ru/heroes/person-hero123279916/

Стрельцов Александр Иванович (дед по отцовской линии), 01.04.1955–05.06.2015.

Профессиональный военный.

Окончил Даугавпилсское высшее военное авиационное инженерное училище имени Яна Фабрициуса в г. Даугавпилсе Латвийской ССР по специальности «техник-инженер», был распределен в г. Аджикабул Азербайджанской ССР.



После распада Советского Союза переехал в г. Армавир, где служил в Армавирском высшем военном авиационном училище летчиков в должности техника самолетов, давал разрешения на вылет самолетов, далее проходил службу в ТЧ.

Награжден: юбилейными медалями «60 лет Вооруженных Сил СССР» (06.11.1978), «70 лет Вооруженных Сил СССР» (22.02.1988).

Уволен в запас в 1996 году.

Умер в 2015 году.

Стрельцов Дмитрий Александрович (отец, сын Стрельцова Александра Ивановича, внук Бродникова Дмитрия Ивановича), родился 27.06.1986 в г. Армавире Краснодарского края.

Участник локальных войн и конфликтов.

Принимал участие в КТО в Северо-Кавказском регионе, в Чеченской Республике, Республике Ингушетия, Республике Дагестан.

После окончания Армавирского государственного педагогического университета призван в ряды ВС РФ (01.06.2005), по распределению попал в Ставропольский край, г. Минеральные Воды, пос. Новотерский, в/ч 6762 МВД РФ.

Проходил службу по контракту до 03.06.2008. Дважды направлялся в командировки сроком 6 месяцев в Чеченскую Республику, пос. Ачхой-Мартан, а также на короткие сроки в республики Ингушетия и Дагестан.

В/звание: сержант.

С 01.08.2008 поступил на военную службу по контракту в в/ч 20608, г. Армавир Краснодарского края, где продолжает служить по настоящее время.

В/должность: командир отделения взвода охраны роты охраны и обслуживания.

Награжден: медалями МО РФ «За отличие в военной службе» 2-й (11.06.2021) и 3-й (11.02.2019) ст., памятной медалью «Участник контртеррористической операции на Кавказе» (26.03.2007), знаком «За отличия в службе в ВВ МВД» 2-й ст. (19.03.2007), юбилейными медалями.

Ветеран боевых действий» (20.07.2006).

РЕСПОНДЕНТ: Хромова Анастасия Александровна

Ахметов Заки Юнусович (дед мужа по материнской линии), 21.05.1921–14.05.1988, родился в с. Старые Чукалы Дрожжановского района Татарской АССР.

Участник Великой Отечественной войны 1941–1945 гг.

На фронт призван 26.08.1941 Дрожжановским РВК и отправлен в школу связистов. Служил с 1941 года телеграфистом в отдельном батальоне связи.

В/звание: рядовой.

Был ранен, попал в плен.

Домой вернулся в 1948 году.

Награжден юбилейным орденом Отечественной войны 2-й ст. (28.05.1988), юбилейными медалями.

https://pamyat-naroda.ru/heroes/person-hero89701134/

Из воспоминаний деда: *«Часто приходилось ползать под обстрелами, с большой катушкой за спиной, чтобы наладить связь. Однажды немцы-разведчики специально оборвали связь и ждали в засаде».*

Хромов Владимир Владимирович (муж, внук Ахметова), родился 27.10.1988 в ст-це Бесскорбной Новокубанского района Краснодарского края.

Участник локальных войн и конфликтов.

В рядах Российской армии с 2007 года. С 2008 года находится на службе по контракту.

В/звание: старший сержант.

В 2017 году при выполнении специальных операций на территории Сирийской Арабской Республики Хромов Владимир Владимирович, умело применяя свои навыки, обеспечил зачистку важного населенного пункта от боевиков.

Награжден медалью «За отвагу» (17.04.2018).

Участник СВО.

Принимает участие в специальной военной операции с 2022 года.

В/звание: гв. ст. лейтенант.

В/должность: командир разведывательного взвода разведывательной роты 71-го гв. мотострелкового полка 42-й гв. мотострелковой дивизии 58-й гв. общевойсковой армии Южного военного округа.

Награжден: орденом Мужества (07.12.2023), медалями «За отвагу» (17.01.2023), Жукова, «За возвращение Крыма», памятными юбилейными медалями.

Лейтенант Хромов Владимир Владимирович, командир роты 71-го гв. мотострелкового полка 42-й гв. мотострелковой дивизии 58-й общевойсковой армии, 29 сентября 2025 года в районе Работино, проявив оперативность и тактическую гибкость, организовал взаимодействие мотострелковых подразделений со штурмовыми группами, обеспечил слаженное удержание освобожденных позиций.

Лично руководя установкой заградительных рубежей и распределением сил в условиях интенсивного обстрела, своевременно выявил и ликвидировал три вражеские огневые точки, включая диверсионную группу ВСУ, пытающуюся прорвать оборону с фланга. Благодаря четкой координации действий и постоянной морально-психологической поддержке личного состава, укрепил боевой дух, что позволило остановить три попытки прорыва и сохранить участок фронта.

РЕСПОНДЕНТ: Хурда Анна Ивановна

Фабрицкий Николай Кузьмич (дед мужа по материнской линии), родился 07.01.1912 в с. Успенском Успенского района Краснодарского края.

Участник Великой Отечественной войны 1941–1945 гг.

Призван Кировским РВК г. Армавира Краснодарского края.

В/звание: красноармеец, сержант, ст. сержант.

В/специальность: минер.

В/должность: командир отделения.

В/часть: 299-я стрелковая дивизия, 27-я особая инженерная бригада спецназначения 53 А 2 УкрФ, 147 биз СтепФ и 2 УкрФ.

Сражался на Курской дуге, принимал участие во взятие Будапешта.

Награжден: двумя медалями «За отвагу» (20.09.1943, 21.02.1944), медалями «За победу над Германией в Великой Отечественной войне 1941–1945 гг.» (09.05.1945), «За взятие Будапешта».

Из наградного листа, медаль «За отвагу», 1943 г.: *«Красноармейца Фабрицкого Николая Кузьмича, минера 147 батальона инженерных заграждений 27 особой инженерной бригады спецназначения. Тов. Фабрицкий в боях с немецкими захватчиками на Харьковском направлении у с. Полевое и Дергачи проявил мужество и отвагу. Продвигаясь за боевыми порядками наступающей 299 пехотной (правильно – стрелковой. – **Ред.**) Харьковской дивизии, тов. Фабрицкий под интенсивным обстрелом противника лично обнаружил и обезвредил в с. Полевое 6 сюрпризов, установленных в огороде на подступах к питьевому колодцу, и обеспечил питьевой водой наши наступающие части. Наряду с этим, тов. Фабрицкий в районе с. Дергачи под обстрелом со стороны противника мужественно производил ремонт мостов и дороги, предотвращая задержку продвижения танков и техники наступающих частей».*

https://pamyat-naroda.ru/heroes/person-hero81354699/

Хурда Владимир Федорович (муж, внук Фабрицкого Николая Кузьмича), родился 25.01.1971 в г. Армавире Краснодарского края.

Участник локальных войн и конфликтов.

Принимал участие в КТО в Северо-Кавказском регионе, в Чеченской Республике, в 2003–2004 гг.

Ветеран боевых действий.

РЕСПОНДЕНТ: Яшунина Елена Римсовна

Яшунин Иван Тимофеевич (дед супруга), родился 22.02.1919 в дер. Песчанка Шульгинского района Тамбовской области.

Участник Великой Отечественной войны 1941–1945 гг.

Воевал с 1941 года.

Награжден юбилейным орденом Отечественной войны 2-й ст. (06.04.1985).

https://pamyat-naroda.ru/heroes/person-hero95621828/

Яшунин Михаил Петрович (супруг, внук Яшунина Ивана Тимофеевича), родился 24.09.1981 в г. Армавире Краснодарского края.

Участник локальных войн и конфликтов.

Принимал участие в КТО в Северо-Кавказском регионе с октября 1999 по май 2001 года.

Проходил военную службу в составе объединенной группировки войск на территории Северо-Кавказского региона. Участвовал в боевых действиях.

Награжден: нагрудными знаками «За службу на Кавказе» (08.05.2001), «Участнику боевых действий» (08.05.2001).

Участник СВО.

Награжден медалью «За защиту Республики Крым» (25.08.2023).

РЕСПОНДЕНТ: Алтунина Оксана Владимировна

Аксаринский Анатолий Иванович (дед по линии матери), родился 13.10.1926 в дер. Бугашур Пычасского (ныне Юкаменский) района Удмуртской АССР.

Участник Великой Отечественной войны 1941–1945 гг.



На фронт призван в августе 1943 года и 02.11.1944 Пычасским РВК Удмуртской АССР.

В/звание: красноармеец, ефрейтор, старшина.

В/должность: пулеметчик, заряжающий.

В/часть: 213-й стрелковый полк 56-й стрелковой дивизии, 213-й стрелковый полк, 1119-й стрелковый полк 332-й стрелковой дивизии, 1600-й артиллерийский полк.

В декабре 1944 года воевал в 19-м стрелковом полку пулеметчиком, а с января 1945-го и по июль 1946 года был заряжающим 1600-го артиллерийского полка.

Награжден: медалями «За отвагу» (15.05.1945), Жукова, юбилейным орденом Отечественной войны 2-й ст. (06.04.1985), памятными юбилейными медалями.

https://pamyat-naroda.ru/heroes/podvig-chelovek_kartoteka1102346627/

https://pamyat-naroda.ru/heroes/podvig-chelovek_yubileinaya_kartoteka1510284941/

Аксаринский Анатолий Иванович в январе 1945 года освобождал Литву от фашистов и их пособников. При освобождении небольшого хутора ему удалось уничтожить вражеский дзот. В бою за город Шяуляй был контужен осколком снаряда и направлен в госпиталь. Залечив боевые раны и вернувшись в строй, узнал, что награжден медалью «За отвагу». Войну окончил старшиной Красной Армии.

Ветеран Великой Отечественной войны. Ветеран труда.

Богатырев Даниил Александрович (сын, правнук Аксаринского Анатолия Ивановича), родился 03.08.2000.

Участник СВО.

В 2018 году был призван Новопокровским РВК Краснодарского края на срочную службу. Срочную службу проходил в г. Цхинвале Республики Южная Осетия на 4-й гвардейской Вапнярско-Берлинской Краснознаменной орденов Суворова и Кутузова военной базе, где остался служить по контракту. В 2024 году ему присвоено первое воинское звание – гвардии лейтенант ВС РФ. В настоящее время находится в командировке, участвует в специальной военной операции.

Ветеран боевых действий.

Документально не подтверждено. Записано со слов респондента.

РЕСПОНДЕНТ: Антипова Светлана Анатольевна

Алексеев Михаил Филиппович (прадед по отцовской линии), родился в 1894 году в с. Белая Глина ныне Белоглинского района Краснодарского края.

Участник Гражданской войны 1918–1922 гг.

Документально не подтверждено. Записано со слов респондента.

Участник Великой Отечественной войны 1941–1945 гг.

На фронт призван в 1943 году Белоглинским РВК.

В/звание: рядовой.

В/должность: санитар-носильщик санитарной роты, повозочный.

В/часть: Украинский фронт, 1328-й стрелковый полк 315-й стрелковой дивизии.

Награжден: медалями «За отвагу» (16.02.1945), «За боевые заслуги» (22.07.1943).

Из наградного листа («За боевые заслуги»): *«Алексеев Михаил Филиппович в июле 1943 г. во время наступательных боев вынес с поля боя 12 раненых бойцов и командира, а в апреле 1944 г. Алексеев М. Ф. при прорыве обороны противника под артиллерийским и минометным огнем противника вывез с поля боя 83 тяжело раненных бойца».*

Из наградного листа («За отвагу»): *«Повозочного санитарной роты 1328 стрелкового полка рядового Алексеева Михаила Филипповича за то, что он 19 апреля 1944 г. при прорыве обороны противника на Перекопском перешейке под артиллерийским и минометным огнем противника вывез с поля боя 83 тяжело раненных бойца и 23 апреля 1944 г. в районе с. Бельбек вывез 25 тяжело раненных бойцов».*

https://pamyat-naroda.ru/heroes/person-hero35904581/

Лейбин Петр Кузьмич (прадед по материнской линии), родился в 1893 году в с. Белая Глина Кубанской области (ныне Белоглинского р-на Краснодарского края).

Участник Первой мировой войны 1914–1918 гг.

Участник Гражданской войны 1918–1922 гг.

«Тов. Лейбин – участник империалистической и гражданской войн. Во время гражданской войны был два раза легко ранен» – из приказа № 03/Н по 121-му пластунскому Краснознаменному полку 9-й пластунской Краснодарской дивизии 1-го Украинского фронта от 20.07.1944.

Участник Великой Отечественной войны 1941–1945 гг.

На фронт призван 13.09.1943 Пластуновским РВК Пластуновского (ныне Динской) района Краснодарского края.

В/звание: красноармеец, рядовой.

В/должность: ездовой сотни связи, телефонист, связист.

В/часть: с 13.09.1943 по 05.02.1945 – 121-й пластунский стрелковый полк 9-й пластунской стрелковой дивизии, 1, 2 и 4-й Украинские фронты.

Лейбин П. К. во время Гражданской войны был дважды ранен. А во время Великой Отечественной войны, в боях с противником в горах, 3 раза подносил бухты кабеля, тем самым обеспечивал бесперебойную работу батальона с ротами.

Награжден: орденом Красной Звезды (26.06.1945), медалями «За отвагу» (18.05.1945), «За боевые заслуги» (20.07.1944).

Из наградного листа (медаль «За боевые заслуги»): *«Красноармейца взвода связи 3 батальона – ездового Лейбина Петра Кузьмича за то, что он во время наступления на станицу Северскую вместе с остальными связистами своевременно и бесперебойно обеспечивал связью КП батальона с ротами. Тов. Лейбин – участник империалистической и гражданской войн. Во время гражданской войны был два раза легко ранен».*

https://pamyat-naroda.ru/heroes/person-hero77291853/

Дробязго Александр Геннадьевич (двоюродный брат по материнской линии, правнук Лейбина Петра Кузьмича), родился 11.03.1979 в с. Белая Глина Белоглинского района Краснодарского края.

Участник локальных войн и конфликтов.

Принимал участие в КТО на Северном Кавказе, в Чеченской Республике (вторая чеченская война).

Участник СВО.

Находится в зоне проведения специальной военной операции с октября 2023 года.

Награжден: медалями «За воинскую доблесть» 2-й ст., «За укрепление боевого содружества», «Ветеран боевых действий».

Документально не подтверждено. Записано со слов респондента.

РЕСПОНДЕНТ: Гречищев Владимир Николаевич

Гречищев Петр Степанович (дед по отцовской линии), родился в 1891 году на хут. Туркинском Ставропольской губернии (ныне Белоглинского р-на Краснодарского края).

Участник Гражданской войны 1918–1922 гг.

Служил сотником под командованием Д. Жлобы. Воевал на Кубани, Дону, в Сальских степях.

Награжден именной шашкой С. М. Буденного.

Участник Великой Отечественной войны 1941–1945 гг.

Награжден медалью «За освобождение Праги».

Документально не подтверждено. Записано со слов респондента.

Гречищев Анатолий Петрович (дядя по отцовской линии), родился в 1924 году на хут. Туркинском Белоглинского района Краснодарского края.

Участник Великой Отечественной войны 1941–1945 гг.

Погиб под Моздоком в 1942 году.

https://memory.voopik-krd.ru/db/gid259352/?f=%C3%F0%E5%F7%E8%F9%E5%E2&i=%C0%ED%E0%F2%EE%EB%E8%E9&o=%CF%E5%F2%F0%EE%E2%E8%F7&data=&pos=2

Гречищев Владимир Николаевич (респондент, внук Гречищева Петра Степановича), родился 04.08.1969 в ст-це Успенской Белоглинского района Краснодарского края.

Участник войны в Афганистане 1979–1989 гг.

Находился в составе Ограниченного контингента советских войск в ДРА с мая 1988 по ноябрь 1989 года.

Награжден: медалью «Воину-интернационалисту от благодарного афганского народа» (15.05.1988), Грамотой Президиума Верховного Совета СССР и нагрудным знаком «Воину-интернационалисту» (28.12.1988), юбилейными медалями.

Ветеран боевых действий.

Гречищев Юрий Владимирович (сын Гречищева Владимира Николаевича, правнук Гречищева Петра Степановича), родился 03.06.1991 на хут. Туркинском Белоглинского района Краснодарского края.

Участник локальных войн и конфликтов.

Принимал участие в боевых действиях в САР.

Награжден: памятным подарком за вклад в борьбу с международным терроризмом, благодарностью от сирийского народа (авиабаза Хмеймим, 2020 г.).

Участник СВО.

Закончил курсы в Краснодарском высшем военном училище им. генерала армии С.М. Штеменко.

В/звание: ст. сержант.

Награжден: медалями «За воинскую доблесть» 1-й ст. (06.06.2022), «За отличие в военной службе» 3-й ст. (17.07.2023), Жукова (22.01.2024), «За боевые отличия», «За участие в военном параде в ознаменование 75-летия Победы в Великой Отечественной войне 1941–1945 гг.» (17.10.2019).

Ветеран боевых действий.

РЕСПОНДЕНТ: Губарь Кристина Александровна

Жилинков Михаил Данилович (прадед), родился в 1913 году в ст-це Успенской Ильинского (ныне Новопокровский) района (ныне станица Белоглинского р-на) Краснодарского края.

Участник Великой Отечественной войны 1941–1945 гг.

На фронт призван 02.08.1941 Ильинским РВК Ильинского района.

В/звание: красноармеец, рядовой.

Пропал без вести/погиб 20.11.1941.

https://pamyat-naroda.ru/heroes/person-hero124735604/

https://pamyat-naroda.ru/heroes/memorial-chelovek_pechatnoi_knigi_pamyati410766513/



Жилинков Сергей Васильевич (двоюродный брат, правнук Жилинкова Михаила Даниловича), родился 30.05.1982 в г. Краснодаре.

Участник СВО.

Воевал в Херсонской области.

Получил осколочное ранение, но не придал этому значения, однако это ранение привело к летальному исходу.

Документально не подтверждено. Записано со слов респондента.

РЕСПОНДЕНТ: Ефимова Елена Владимировна

Демичев Иван Алексеевич (дед по материнской линии), родился 21.07.1918 в с. Белая Глина Белоглинского района Краснодарского края.

Участник Великой Отечественной войны 1941–1945 гг.

На фронт призван в июне 1941 года Белоглинским РВК.

В/звание: красноармеец, рядовой, сержант.

В/часть: 985-й стрелковый полк 226-й стрелковой дивизии, 284-й гв. стрелковый полк 95-й гв. стрелковой дивизии.

Попал в плен в Корочанском районе Курской области. Освобожден в 1944 году.

Боевой путь закончил 03.07.1945 в составе 284-го гв. стрелкового полка.

https://pamyat-naroda.ru/heroes/memorial-chelovek_donesenie63199731/

Тутов Владимир Дмитриевич (отец), 16.01.1958–1999, родился в с. Полтавка Полтавского района Омской области.

Участник войны в Афганистане 1979–1989 гг.

Призван в 1982 году.

В/звание: капитан, майор.

Награжден: двумя орденами Красной Звезды (06.05.1983, 21.03.1986), медалями «За безупречную службу» 1, 2, 3-й ст., «Воину-интернационалисту от благодарного афганского народа», Грамотой Президиума Верховного Совета СССР и на-

грудным знаком «Воину-интернационалисту» (28.12.1988).

В 1985 году сбит на Черной горе.

http://www.skywar.ru/Poteri1985_2

«7 ноября 1985 г. боевая потеря вертолета Ми-24Д № 09 из 1-й вэ 335-го обвп (Джелалабад). Вертолет к-на Тутова, выполнявший задание по разведке целей в районе Черной Горы, был обстрелян ракетой ПЗРК, попавшей в борт, и сбит, экипаж покинул неуправляемую машину на парашютах. При приземлении на склон горы погиб оператор лейтенант Е. Гаврилков. Подбор экипажа осуществила пара Ми-8МТ 335 обвп к-н В.Сапрыкин – ст. л-т И. Рюмин».

Участник локальных войн и конфликтов.



Принимал участие в КТО в Северо-Кавказском регионе, в Чеченской Республике.

Награжден: нагрудным знаком «Участник боевых действий» (29.09.1996).

Ветеран боевых действий.

РЕСПОНДЕНТ: Зинякова Валентина Алексеевна

Зиняков Максим Павлович (дед мужа), родился в 1898 году в с. Белая Глина ныне Белоглинского района Краснодарского края.

Участник Великой Отечественной войны 1941–1945 гг.

На фронт призван 24.02.1942.

В/звание: сержант, старшина.

В/часть: 819-я санлетучка 77 ФЭП, 2-й Белорусский фронт, ПЭП 205 65 А.

Награжден: орденом Красной Звезды (21.07.1945), медалями «За отвагу» (06.08.1946), «За боевые заслуги» (06.12.1944), «За победу над Германией в Великой Отечественной войне 1941–1945 гг.», юбилейным орденом Отечественной войны 1-й ст. (11.03.1985).

Из наградного листа: *«Товарищ Зиняков Максим Павлович на 819 санитарной летучке работал с сентября 1942 г. в санитарном бесперебойном обслуживании раненых. Выдвинут на должность старшины. В момент работы старшиной про-*



М. П. Зиняков



П. Н. Зиняков

явил себя инициативным, энергичным. В работе благодаря его заботе санлетучка всегда обеспечена всем необходимым, как, например, водой и топливом. Несмотря на подчас трудные условия зимы, благодаря повседневной заботе т. Зинякова, летучка была всегда обеспечена топливом на все вагоны. Т. Зиняков проявил большую заботу по обеспечению летучки посудой, как, например: ведра, миски, др. Во время стоянки на станции Извалы 18.01.1944 г., когда возник пожар, где находился состав с боеприпасами и наливной состав, только благодаря его смелости, таковой был предотвращен. Во время налета вражеской авиации на станцию Остановичи 9–10 марта 1944 г. проявил хладнокровие и спокойствие и лично сам вынес 4 раненых бойцов с бронепоезда из-под воздействия вражеской авиации, за что получил благодарность от командира бронепоезда.

Смелый, инициативный, достоин награды: медали "За отвагу"».

https://pamyat-naroda.ru/heroes/person-hero76635947/

Зиняков Николай Павлович (брат мужа, внук Зинякова Максима Павловича), родился 18.12.1961 в с. Белая Глина Белоглинского района Краснодарского края.

Участник войны в Афганистане 1979–1989 гг.

Призван на срочную службу (14.11.1980–28.11.1982) Куйбышевским РВК Донецкой области Украинской ССР.

Награжден медалью «За отвагу», юбилейными медалями.

Ветеран боевых действий.

Зиняков Павел Николаевич (племянник мужа, сын Зинякова Николая Павловича, правнук Зинякова Максима Павловича), родился 04.06.1990 в с. Белая Глина, проживал в с. Кулешовка Белоглинского района Краснодарского края.

Участник СВО.

Мобилизован 27.10.2022, ДНР.

Павел Николаевич служил в штурмовой бригаде, 103-й полк 150-й Краснознаменной мотострелковой дивизии.

19 марта 2023 г. при штурме г. Марьинка Покровского района (ДНР) был ранен, после госпиталя комиссован.

Ветеран боевых действий.

Документально не подтверждено. Записано со слов респондента.

РЕСПОНДЕНТ: Ишутин Максим Яковлевич

Ишутин Андрей Яковлевич (прапрадед по отцовской линии), родился в 1855 году в ст-це Ильинской ныне Новопокровского района Краснодарского края.

Участник Гражданской войны 1918–1922 гг.

Андрей Яковлевич воевал на стороне белых, в штабе 3-й Кубанской казачьей дивизии, в 1919 году в сводном отряде генерала Момонова.

В/звание: сотник, есаул.

В/должность: начальник команды связи штаба 2-й Кубанской казачьей дивизии.

Награжден Георгиевским крестом.

Арестован в 1920 году по обвинению в службе в Белой армии и подвергнут высшей мере наказания – расстрелу.

https://xn--90adhkb6ag0f.xn--p1ai/arhiv/uchastniki-grazhdanskoj-vojny/uchastniki-belogo-dvizheniya-v-rossii/uchastniki-belogo-dvizheniya-v-rossii-ig-jo.html



А. Я. Ишутин



Н. А. Ишутин

Ишутин Николай Андреевич (прадед, сын Ишутина Андрея Яковлевича), родился 28.12.1904 в ст-це Успенской ныне Краснодарского края, Белоглинский район. До призыва проживал в ст-це Ильинской Краснодарского края.

Участник Великой Отечественной войны 1941–1945 гг.

На фронт призван 24.12.1941 Ильинским РВК.

В/звание: красноармеец.

В/часть: 7-й отдельный электротехнический батальон 27-й отдельной инженерной бригады.

Дошел до Берлина. Награжден боевыми наградами. После войны работал директором и учителем русского языка и литературы школы № 63 хут. Туркинского. Умер в 1987 году.

https://pamyat-naroda.ru/heroes/isp-chelovek_spisok9842576/

Ишутин Георгий Андреевич (двоюродный прадед, брат Николая Андреевича), 1916–1977 гг., родился в ст-це Успенской Кубанской области (до 1953 г. – в составе Ильинского (ныне Новопокровский) района) (ныне станица Белоглинского р-на) Краснодарского края).

Участник Великой Отечественной войны 1941–1945 гг.

На фронт призван 27.06.1941 Ильинским РВК.

В/звание: красноармеец, рядовой.

В/специальность: водитель, телефонист.

В/часть: 81-й гаубичный артиллерийский полк РГК ОПА СКФ, 481-й гаубичный артиллерийский полк 128-й стрелковой дивизии, 88 зсп.

Прошел боевой путь от Кавказа и Сталинграда до Восточной Померании (г. Росток). С ноября 1942 года воевал в 65-й армии (командующий армией генерал-полковник П.И. Батов), в 81-м гаубичном артиллерийском Новороссийском Краснознаменном орденов Кутузова 2-й ст., Александра Невского и Суворова 3-й ст. полку.

Награжден: двумя медалями «За отвагу» (16.10.1943, 24.05.1944), медалями «За боевые заслуги» (24.05.1945), «За оборону Кавказа» (01.05.1944), «За победу над Германией в Великой Отечественной войне 1941–1945 гг.» (09.05.1945), «За взятие Кенигсберга» (10.04.1945).

Из наградного документа: *«Телефониста 4-той батареи Ишутина Георгия Андреевича за то, что он 30 сентября 1943 г. на Бугазской косе*

под п. Веселовка, презирая смерть, под артиллерийским обстрелом и авиабомбежкой противника устранил 25 порывов телефонной линии и держал бесперебойную связь».

https://pamyat-naroda.ru/heroes/person-hero81820939/

РЕСПОНДЕНТ: Кашкарова Любовь Трофимовна

Кашкаров Николай Стефанович (брат мужа), родился 05.11.1927 в ст-це Успенской ныне Белоглинского района Краснодарского края.

Участник Великой Отечественной войны 1941–1945 гг.

На фронт призван в 1943 году Ильинским РВК Краснодарского края.

В/звание: рядовой.

На фронте – с 1943 по 1945 год.

Награжден юбилейным орденом Отечественной войны 1-й ст. (01.08.1986).

https://pamyat-naroda.ru/heroes/podvig-chelovek_yubileinaya_kartoteka1522244951/

https://pamyat-naroda.ru/heroes/memorial-chelovek_vpp23194521/

https://pamyat-naroda.ru/heroes/memorial-chelovek_vpp23194537/

Бунин Дмитрий Сергеевич (внук Кашкаровой Любови Трофимовны, внучатый племянник Кашкарова Николая Стефановича), родился 26.07.1998 в ст-це Успенской Белоглинского района Краснодарского края.

Участник СВО.

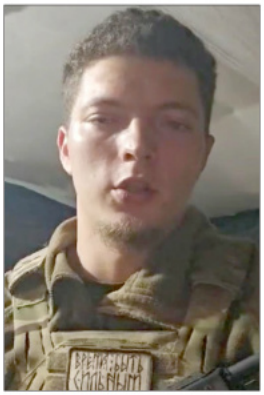

Принимал участие в специальной военной операции с октября 2022 года.

Погиб при исполнении воинского долга в 2025 году.

Награжден медалью Жукова (24.06.2024).

С октября 2022 года Бунин Дмитрий Сергеевич принимал участие в специальной военной операции. В июне 2023 года участвовал в отражении контрнаступлении ВСУ на запорожском направлении. Является образцом исполнения воинского долга. За время несения службы неоднократно под непрерывным огнем неприятеля участвовал в штурмовых действиях, осуществлял вынос раненых непосредственно с линии боевого огня. За мужество и героизм, проявленные при исполнении воинского долга, Указом Президента РФ от 24.07.2024 награжден медалью Жукова.

РЕСПОНДЕНТ: Кунич Анатолий Алексеевич

Попадко Илларион Тимофеевич (дед по материнской линии), родился в 1894 году в с. Новопавловка ныне Белоглинского района Краснодарского края.

Участник Первой мировой войны 1914–1918 гг.

Участник Гражданской войны 1918–1922 гг.

Документально не подтверждено. Записано со слов респондента.

Участник Великой Отечественной войны 1941–1945 гг.



И. Т. Попадко



М. И. Попадько



В. И. Порошина (Попадько)



П. И. Попадко

На фронт призван в 1943 году Белоглинским РВК.

В/звание: рядовой.

В/часть: Армавирский ВПП: Краснодарский край, г. Армавир, Белоглинский РВК, 28-я запасная стрелковая бригада, 237-й армейский запасной стрелковый полк, ААРМ 342.

Награжден юбилейным орденом Отечественной войны 2-й ст. (06.04.1985).

В послевоенные годы работал сапожником. Со своей женой, Попадько Марией Андреевной, воспитал восьмерых детей, из них четверо участвовали в Великой Отечественной войне.

Попадько Михаил Илларионович (дядя по материнской линии), родился 22.04.1926 в с. Новопавловка ныне Белоглинского района Краснодарского края.

Участник Великой Отечественной войны 1941–1945 гг.

На фронт призван в 1943 году Белоглинским РВК.

Окончил авиационное училище в г. Армавире.

Награжден медалями «За отвагу», «За победу над Германией в Великой Отечественной войне 1941–1945 гг.».

Документально не подтверждено. Записано со слов респондента.

Порошина (Попадько) Вера Илларионовна (дочь Илларион Тимофеевича, сестра Михаила Илларионовича, тетя респондента), родилась в 1921 году в с. Новопавловка ныне Белоглинского района Краснодарского края.

Участница Великой Отечественной войны 1941–1945 гг.

В/звание: мл. сержант.

В/часть: 25-й район авиационного базирования.

Награждена медалью «За оборону Кавказа» (28.04.1945).

https://pamyatnaroda.ru/heroes/podvigchelovek_nagrazhdenie1532194289/

Попадко Петр Илларионович (дядя респондента, сын Илларион Тимофеевича, брат Михаила Илларионовича, брат Веры Илларионовны), родился 11.09.1923 в с. Новопавловка ныне Белоглинского района Краснодарского края. До призыва проживал в с. Белая Глина.

Участник Великой Отечественной войны 1941–1945 гг.

На фронт призван 10.1941 и 10.01.1944 Белоглинским РВК.

В/звание: лейтенант, ст. лейтенант.

В/часть: 363-й запасной стрелковый полк 46-й запасной стрелковой дивизии, 26-я стрелковая бригада, 373-й стрелковый полк 101-й стрелковой дивизии, 353-й запасной стрелковый полк.

Награжден: медалями «За боевые заслуги» (30.12.1956), «За победу над Германией в Великой Отечественной войне 1941–1945 гг.», юбилейным орденом Отечественной войны 2-й ст. (06.04.1986).

https://pamyat-naroda.ru/heroes/sm-person_guk1065311974/

Кунич Ксения Илларионовна (мать, дочь Попадко Илариона Тимофеевича), родилась 27.12.1919 в с. Новопавловка ныне Белоглинского района Краснодарского края.

Участница Великой Отечественной войны 1941–1945 гг.



На фронт призвана в мае 1942 года Белоглинским РВК.

В/звание: рядовой.

В/часть: 136 азсп, 367 осапб, рота связи.

Принимала участие в Битве за Кавказ, в боях на «Голубой линии» на Таманском полуострове. Была ранена 11.11.1943. Демобилизовалась в 1944 году по состоянию здоровья.

Награждена: медалью «За победу над Германией в Великой Отечественной войне 1941–1945 гг.», юбилейным орденом Отечественной войны 2-й ст. (06.11.1985), памятными юбилейными медалями, медалью Жукова.

Ветеран труда.

https://pamyat-naroda.ru/heroes/isp-chelovek_spisok3031325/

https://pamyat-naroda.ru/heroes/podvig-chelovek_yubileinaya_kartoteka1524058002/

После возвращения с войны работала в политотделе Белоглинского районного комитета КПСС. Вышла замуж за Кунича Алексея Никитовича и переехала жить в село Новопавловка. Вместе они воспитали троих детей. В селе она работала учителем начальных классов в школе № 14. Классы были большие, по 30 человек учеников, но Ксения Илларионовна отлично справлялась со все-

ми учениками. Классные комнаты отапливались дровами, в сильные морозы было очень холодно. За ночь классы остывали так, что замерзали чернила в чернильницах. Ксению Илларионовну ее ученики помнят как строгую, но справедливую учительницу. Она учила их быть не только грамотными, но и честными, порядочными людьми. За успехи в труде награждена медалью «За долголетний добросовестный труд».

Жуков Игорь Владимирович (племянник респондента, внук Кунич Ксении Илларионовны, правнук Попадко Илариона Тимофеевича), родился 07.07.1980 в Кустанайской области Казахской ССР.

Участник локальных войн и конфликтов.

Принимал участие в КТО в Северо-Кавказском регионе, в Чеченской Республике.

Призван на срочную службу во внутренние войска, Курская область (1998–2000 гг.).

В/звание: старшина роты.

Ветеран боевых действий.

Участник СВО.

Призван в 2022 году в рамках частичной мобилизации.

Награжден: медалями Суворова, Жукова, двумя медалями «Участнику специальной военной операции» (01.08.2023, 12.12.2023).

РЕСПОНДЕНТ: Лещев Александр Борисович

Лещев Аким Афанасьевич (прадед по отцовской линии), родился в 1892 году в с. Белая Глина ныне Белоглинского района Краснодарского края.

Участник Великой Отечественной войны 1941–1945 гг.

На фронт призван 01.02.1942 Белоглинским РВК.

В/звание: красноармеец, рядовой.

В/часть: 900-й горнострелковый полк 242-й горнострелковой дивизии.

Награжден медалью «За боевые заслуги» (20.05.1945).

Из наградного листа (медаль «За боевые заслуги»): *«Ездового транспортной роты красноармейца Лещева Акима Афанасьевича за то, что он в районе города Беловец (Чехословакия) 24.4.1945 года одновременно доставлял на передний край боеприпасы и питание, чем поспособствовал успеху боя.*

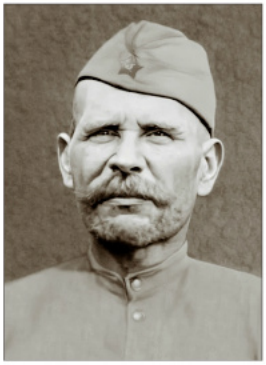

А. А. Лещев



И. А. Лещев

Рождение 1892 года, русский, ранее не награждался, в Отечественной войне с 3.1943 года, призван в Красную армию 2.1942 года Белоглинским РВК».

https://pamyat-naroda.ru/heroes/person-hero35703554/

Лещев Иван Акимович (дед по отцовской линии, сын Лещева Акима Афанасьевича), родился в 1917 (1919) году в с. Белая Глина Белоглинского района Краснодарского края.

Участник Великой Отечественной войны 1941–1945 гг.

В Красную Армию призван в 1940 году.

В/звание: рядовой.

Награжден: орденом Отечественной войны 2-й ст. (05.02.1983), медалями «За отвагу» (со слов респондента), «За боевые заслуги» (08.02.1958), «За победу над Германией в Великой Отечественной войне 1941–1945 гг.» (09.05.1945, вручена в 1958 г.).

https://pamyat-naroda.ru/heroes/person-hero79488182/

РЕСПОНДЕНТ: Лещева Лариса Викторовна

Генерозов Аркадий Александрович (дед по линии матери), родился 24.06.1917 в с. Капустин Яр Астраханской области.

Участник Великой Отечественной войны 1941–1945 гг.

В/звание: ефрейтор.

В/часть: 52-й отдельный полк связи.

Аркадий Александрович был ранен во время Сталинградской битвы в начале 1943 года, из-за чего был комиссован.

Награжден медалью «За победу над Германи-



А. А. Генерозов



М. С. Генерозов

ей в Великой Отечественной войне 1941–1945 гг.» (04.09.1945).

https://pamyat-naroda.ru/heroes/podvig-chelovek_nagrazhdenie1534868147/

Умер в 1968 году.

Генерозов Максим Сергеевич (двоюродный брат по линии матери, внук Аркадия Александровича), родился 18.02.1982 в пос. Уренгой Ямало-Ненецкого автономного округа.

Участник СВО.

В/звание: гв. мл. сержант.

В/должность: командир взвода, старший разведчик-снайпер.

Погиб 02.04.2024 за освобождение населенного пункта Работино Запорожской области.

Награжден орденом Мужества (посмертно).

Ветеран боевых действий.

Максим Сергеевич освобождал населенные пункты на краснолиманском направлении фронта в районе г. Кременная, ЛНР, Российская Федерация и на запорожском направлении фронта в районе сел Работино и Новопрокоповка Пологовского района Запорожской области Российской Федерации.

РЕСПОНДЕНТ:
Макаренко Дмитрий Владимирович

Клещевников Федор Терентьевич (дед по линии матери), родился 11.02.1923 в с. Лысые Злынковского района Брянской области.

Участник Великой Отечественной войны 1941–1945 гг.

На фронт призван в 1941 году Злынковским РВК. Войну закочил в 1945 году.



В/звание: гв. красноармеец, гв. рядовой.

В/должность: орудийный номер.

В/часть: 220-й истребительно-противотанковый артиллерийский Краснознаменный ордена Александра Невского полк.

Награжден: медалями «За отвагу» (10.11.1944), «За боевые заслуги», «За победу над Германией в Великой Отечественной войне 1941–1945 гг.», «За взятие Кёнигсберга», «За взятие Берлина» (со слов респондента), юбилейным орденом Отечественной войны 2-й ст. (06.04.1985).

Из наградного листа: *«...гвардии рядового Клещевникова Федора Терентьевича, орудийного номера 3 батареи, за то, что в боях с немецкими захватчиками проявил мужество и отвагу. Во время сложных контратак в районе с. Наршея (?) в 1944 г. под огневым воздействием противника отважный огневик волоком доставлял боеприпасы, чем обеспечивал непрекращающийся огонь орудия. В результате боя огнем орудия подбит один танк, 1 орудие ПТО и 2 пулемета».*

https://pamyat-naroda.ru/heroes/podvig-chelovek_nagrazhdenie25139917/

https://pamyat-naroda.ru/heroes/person-hero99227673/

https://pamyat-naroda.ru/heroes/podvig-chelovek_yubileinaya_kartoteka1523136506/

Умер в 1990 году.

Величкович Александр Евгеньевич (племянник), родился 03.11.2002 в с. Белая Глина Белоглинского района Краснодарского края.

Участник СВО.

В/звание: мл. сержант.

Награжден памятной медалью «За оборону Севастополя».

Документально не подтверждено. Записано со слов респондента.

РЕСПОНДЕНТ:
Мирошниченко Валентина Васильевна

Мирошниченко Василий Семенович (отец мужа), родился в 1924 году в с. Новопавловка

Северо-Кавказского края (ныне Белоглинского р-на Краснодарского края).

Участник Великой Отечественной войны 1941–1945 гг.

На фронт призван 07.1942 Белоглинским РВК Белоглинского района Краснодарского края.

В/звание: красноармеец, гв. рядовой.

В/должность: минометчик 2-й минометной роты.

В/часть: 80-й гвардейский стрелковый полк 32-й гвардейской стрелковой дивизии, Северо-Кавказский фронт.

Василий Семенович участвовал в разведывательной операции в тылу врага в районе ст-цы Крымской. За время войны был 2 раза ранен (09.11.1942 и 05.05.1943 под Новороссийском), после длительного лечения доктора были вынуждены ампутировать ему ногу. Комиссован по ранению.

Инвалид Отечественной войны 2-й группы.

Награжден: орденом Красной Звезды (06.11.1945), юбилейным орденом Отечественной войны 1-й ст. (21.02.1987).

Из наградного листа (орден Красной Звезды): *«28 апреля 1944 года в 23 часа, получив приказ ст. лейтенанта Козберева, в составе отделения отправиться в разведку в тыл противника и достать 2-х солдат живыми, Мирошниченко в составе 2-го отделения в числе 7 человек, отправились на передовые позиции противника в р-не ст. Крымской, сняли часового, ворвались в окопы, уничтожили 4-х солдат противника и 2-х солдат живыми доставили в расположение роты. Во время выполнения этой операции был убит командир отделения».*

https://pamyat-naroda.ru/heroes/person-hero1343844/

https://pamyat-naroda.ru/heroes/podvig-chelovek_nagrazhdenie46616197/

https://pamyat-naroda.ru/heroes/person-hero100381105/

По возвращении домой в Белую Глину Василий Семенович решил, что свяжет свою жизнь с медициной и будет помогать людям. По окончании медицинского училища по распределению выбрал село Новопавловка. Женившись на девушке Феодосии, он вместе с ней воспитал двоих детей, помогали воспитывать 4 внуков.

До самой пенсии Василий Семенович трудился на благо людей сельским фельдшером в Новопавловской больнице, по выходе на пенсию продолжил помогать односельчанам, не отказав никому в медицинской помощи, за что его имя до сих пор вспоминают добрым словом.

Умер 14 июня 1991 года, похоронен на Новопавловском сельском кладбище.

Мирошниченко Александр Семенович (дядя мужа, брат Василия Семеновича), родился в 1921 году в с. Новопавловка Белоглинского района Краснодарского края.

Участник Великой Отечественной войны 1941–1945 гг.

В Красную Армию призван в 1940 году, штаб ЗабВО.

В/звание: лейтенант, капитан, майор, полковник, генерал-майор.

В/должность: командир роты, начальник разведки – замначштаба по разведке ЗабВО.

В/часть: 1194-й стрелковый полк 359-й стрелковой дивизии, Западный и Калининский фронты.

Награжден: орденом Красного Знамени (25.12.1942), двумя орденами Красной Звезды (30.12.1956, 22.02.1968), медалями «За боевые заслуги» (15.11.1950), «За победу над Германией в Великой Отечественной войне 1941–1945 гг.» (10.08.1945), юбилейным орденом Отечественной войны 1-й ст. (06.04.1985).

Из наградного листа: *«Мирошниченко Александр Семенович в полку с начала его формирования. Был командиром роты. В 1942 году 10 августа послан к представлению правительственной награды – медаль "За отвагу". В боях за дер. Дураково возглавлял атаку личного состава 3-го батальона, воодушевлял бойцов к подвигу и мужеству. В боях за дер. Бердихино 25.08.42 г. повел батальон в атаку, в результате чего дер. Бердихино была взята. Тов. Мирошниченко достоин представления к правительственной награде орден "Красной Звезды"».*

https://pamyat-naroda.ru/heroes/person-hero93740741/

https://pamyat-naroda.ru/heroes/podvig-chelovek_in_kartoteka1561867651/

Умер в 1991 году

Мирошниченко Юрий Александрович (сын Александра Семеновича, двоюродный брат мужа), родился 04.11.1978 в с. Новопавловка Белоглинского района Краснодарского края.

Участник СВО.

После окончания школы поступил в Краснодарский государственный институт физкультуры. Затем проходил срочную службу в г. Камышине Волгоградской области.

После армии женился и уехал с супругой в г. Севастополь, где в течение 4 лет служил по контракту в бригаде морской пехоты.

Призван в рамках частичной мобилизации 25.09.2022. Служит в Запорожской области.

В/должность: командир автомобильного взвода 429-го полка.

Награжден: медалью Суворова, двумя медалями «Участнику специальной военной операции».

РЕСПОНДЕНТ: Мовсисян Наталья Дмитриевна

Семьяков Александр Прохорович (дед по отцовской линии), родился в 1901 году в ст-це Новолокинской ныне Белоглинского района Краснодарского края.

Участник Великой Отечественной войны 1941–1945 гг.

В/звание: красноармеец.

В/часть: 187-й кавалерийский полк 66-й кавалерийской дивизии.

Александр Прохорович получил сквозное огнестрельное ранение в г. Сталинграде Сталинградской области 24.11.1941, поступил в госпиталь РЭП 31. Умер от ран 10.12.1941, ЭГ 2102 (РЭП 34).

Похоронен: г. Сталинград (ныне г. Волгоград).

https://pamyat-naroda.ru/heroes/person-hero31026966/

Семьяков Дмитрий Александрович (отец респондента, сын Семьякова Александра Прохоровича), родился 28.04.1926 в ст-це Новолокинской ныне Белоглинского района Краснодарского края.

Участник Великой Отечественной войны 1941–1945 гг.

На фронт призван 21.04.1943 Ильинским РВК Ильинского (ныне Новопокровский) района Краснодарского края.

В/звание: рядовой.

В/часть: 106-й запасной стрелковый полк 28-й запасной стрелковой дивизии, 5-й запасной кавалерийский полк ЗКФ.

Служил с 21.04.1943 по 05.1945.

Награжден: медалями «За победу над Германией в Великой Отечественной войне 1941–1945 гг.», «За взятие Берлина», «За освобождение Варшавы» (со слов респондента), юбилейным орденом Отечественной войны 2-й ст. (06.04.1985).

https://pamyat-naroda.ru/heroes/podvig-chelovek_yubileinaya_kartoteka1520339127/

https://pamyat-naroda.ru/heroes/memorial-chelovek_vpp2000111138/

Пащенко Александр Александрович (сын респондента, внук Семьякова Дмитрия Александровича, правнук Семьякова Александра Прохоровича), родился 08.07.1997 в ст-це Новолокинской Белоглинского района Краснодарского края.

Участник СВО.

Призван 25.09.2022 в рамках частичной мобилизации.

В/звание: мл. сержант.

В/должность: разведчик-пулеметчик.

В/часть: 755223, г. Владикавказ.

Погиб 11.02.2023.

Награжден орденом Мужества (посмертно).

Александр Пащенко стал героем в 25 лет. Позывной «Добрый» соответствовал его характеру, подчеркивал душевные качества Александра. Наш самый любимый и справедливый мужчина. Когда ему пришла повестка, он не отступил, ведь его дедушка дошел до Бранденбургских ворот. С момента отъезда Александра в зону проведения специальной военной операции время приобрело иную ценность, каждая минута разговора с ним стала долгожданной. Каждое фото отправлялось



А. П. Семьяков



Д. А. Семьяков



и принималось с трепетом и ощущением счастья. А голосовые сообщения храним до сих пор. Жизнь, которую он не смог прожить, проживаем мы, бережно храня память о нем с сильнейшей болью утраты, любовью и гордостью за нашего Александра Пащенко.

РЕСПОНДЕНТ: Перевалов Алексей Авенирович

Перевалов Константин Петрович (дед), родился в 1895 году в дер. Федькино Вятской губернии (ныне г. Уржум Уржумского р-на Кировской обл.).

Участник Первой мировой войны 1914–1918 гг.



Пропал без вести.

Документально не подтверждено. Записано со слов респондента.

Перевалов Авенир Константинович (отец), родился 22.07.1922 в дер. Федькино (ныне г. Уржум) Уржумского района Кировской области.

Участник Великой Отечественной войны 1941–1945 гг.

На фронт призван 26.10.1941 Кергезским РВК г. Баку Азербайджанской ССР. Доброволец.

В/звание: гв. ст. сержант.

В/должность: командир десантного взвода.

В/часть: 5-я гв. воздушно-десантная бригада (26.10.1941), 7-й запасной воздушно-десантный полк (1942 г.), 5-я гв. воздушно-десантная бригада (1943 г.), 524-й отдельный автотранспортный батальон 4-й армии БакВО (1944 г. – апрель 1946 г.).



Награжден: орденами Красной Звезды (06.11.1947), Славы 3-й ст. (06.11.1947), медалями «За отвагу», «За победу над Германией в Великой Отечественной войне 1941–1945 гг.», юбилейным орденом Отечественной войны 2-й ст. (06.04.1985) и многими юбилейными медалями.

https://pamyat-naroda.ru/heroes/person-hero79111092/
https://pamyat-naroda.ru/heroes/person-hero48322531/

Авенир Константинович – участник Днепровского десанта в сентябре 1943 года. Несмотря на героизм и самоотверженность, основная задача десанта не была выполнена, из 4500 человек остались в живых от 600 до 1000 человек. Они активными действиями оттянули на себя крупные силы противника и нанесли ему значительные потери в живой силе и технике. Совместно с партизанами в тылу врага уничтожили около 3000 фашистов, пустили под откос 15 вражеских эшелонов, уничтожили 52 танка, 6 самоходных орудий, 18 тягачей, 227 различных автомобилей и много другой техники. Выйти к своим смогли только к концу ноября 1943 г. После тяжелого ранения осколком в грудь долго лечился по госпиталям. Затем в 1944 г. был снова призван Сабирабадским военкоматом АзССР. Служил шофером в 524-й оатб до апреля 1946 года.

Умер 30.09.1999.

Лубянов Яков Николаевич (дядя по материнской линии, брат Переваловой (Лубяновой) Анны Николаевны, матери респондента), родился в 1913 году в дер. Федькино (в дер. Берсениха) ныне Уржумского района Кировской области.



Участник Великой Отечественной войны 1941–1945 гг.

На фронт призван 08.1941 Уржумским РВК.

В/звание: ст. сержант.

В/должность: командир отделения разведки.

В/часть: 655-й артиллерийский полк 212-й стрелковой дивизии 10-й армии ЗапФ, 4-я стрелковая бригада, 102-й гв. стрелковый полк 35-й гв. стрелковой дивизии, 4-й отдельный стрелковый полк, 655 ап 212 сд 80-го стрелкового корпуса 61-й армии 1 БелФ, 9-й гв. стрелковый корпус.

Награжден: орденами Отечественной войны 2-й ст. (10.04.1945), Красной Звезды (29.07.1944), Славы 3-й ст. (26.12.1943), медалями «За отвагу» (22.02.1943), «За боевые заслуги» (14.12.1943), «За победу над Германией в Великой Отечественной войне 1941–1945 гг.» (09.05.1945).

https://pamyat-naroda.ru/heroes/person-hero123441640/

Из воспоминаний респондента: *«Лубянов Яков Николаевич во время одного из наступлений одним из первых ворвался в траншею фашистов. Захватил и развернул немецкую пушку в сторону врага и произвел более 80 выстрелов по противнику. Уничтожил миномет и две пулеметные точки».*

Перевалов Валерий Алексеевич (сын, правнук Перевалова Константина Петровича, внук Перевалова Авенира Константиновича), родился 16.04.1982 в с. Белая Глина Белоглинского района Краснодарского края.

Участник локальных войн и конфликтов.

В/звание: капитан.

Участник КТО в Северо-Кавказском регионе, в Чеченской Республике. В 2008 году участвовал в военной операции по принуждению Грузии к миру, г. Цхинвал.

С 2016 по 2022 год находился в Сирии и Ливии в составе сил специальных операций.

Участник СВО.

С 2022 года принимал участие в боевых действиях.

Награжден: двумя орденами Мужества, медалью ордена «За заслуги перед Отечеством» 1-й и 2-й ст., орденом Славы (ДНР), медалью «За освобождение Артемовска» (ДНР), знаками отличия «За заслуги перед республикой» (ДНР, ЛНР), высшим орденом Ливийской национальной армии (ЛНА), медалью Сирийской Арабской Республики (САР) «Не сломлен, не побежден» и другими медалями африканских стран.

Ветеран боевых действий.

РЕСПОНДЕНТ: Подорожная Людмила Егоровна

Кагало Иван Федорович (дед респондента по материнской линии), родился в 1906 году в с. Кулешовка ныне Белоглинского района Краснодарского края.

Участник Великой Отечественной войны 1941–1945 гг.

Служил с 1941 по 1945 год.

Награжден юбилейным орденом Отечественной войны 1-й ст. (06.04.1985), юбилейными медалями.

https://pamyat-naroda.ru/heroes/podvig-chelovek_yubileinaya_kartoteka1522838098/

Суханов Панфил Антонович (дед респондента по отцовской линии), родился 28.04.1913 в с. Кулешовка ныне Белоглинского района Краснодарского края.

Участник Великой Отечественной войны 1941–1945 гг.



На фронт призван в июле 1941 года Белоглинским РВК.

В/звание: красноармеец.

В/часть: 90-й стрелковый полк.

Служил с 1941 по 1943 год.

Пропал без вести в июне 1942 года, официально признан пропавшим без вести с марта 1943 года.

https://pamyat-naroda.ru/heroes/memorial-chelovek_dopolnitelnoe_donesenie57655585/

Суханов Юрий Егорович (брат респондента, внук Кагало Ивана Федоровича и Суханова Панфила Антоновича), родился 11.07.1965 в с. Кулешовка Белоглинского района Краснодарского края.

Участник войны в Афганистане 1979–1989 гг.

Находился в составе Ограниченного контингента советских войск в ДРА.

Призван в 1984 году на срочную службу, демобилизован в 1986-м.

В/часть: 2099, Краснознаменный Среднеазиатский округ, г. Термез.

Награжден: медалью «Воину-интернационалисту от благодарного афганского народа» (15.05.1988), Грамотой Президиума Верховного Совета СССР и нагрудным знаком «Воину-интернационалисту» (28.12.1988), юбилейными медалями и грамотами.

Документально не подтверждено. Записано со слов респондента.

Подорожный Максим Сергеевич (сын респондента, правнук Кагало Ивана Федоровича и Суханова Панфила Антоновича), родился 08.10.1998 в с. Кулешовка Белоглинского района Краснодарского края.

Участник СВО.

Призван военным комиссариатом Новопокровского и Белоглинского районов Краснодарского края.

Награжден медалью «Участнику специальной военной операции» (Росгвардия).

РЕСПОНДЕНТ: Сеина Людмила Викторовна

Щеткин Александр Васильевич (дед по материнской линии), родился 09.05.1914 в Белоглинском районе Краснодарского края.

Участник Великой Отечественной войны 1941–1945 гг.

Призван в 1936 году на 5 лет.

В/звание: красноармеец, рядовой.

В/часть: 472-й гаубичный артиллерийский полк РГК КалФ, 1941–1945 гг. – Белорусский фронт.

Награжден: медалью «За боевые заслуги» (10.10.1943), юбилейным орденом Отечественной войны 2-й ст. (06.04.1985).

Из наградного листа (медаль «За боевые заслуги»): *«Тракториста 3-й батареи красноармейца Щеткина Александра Васильевича за образцовый уход и содержание трактора и высокую смекалку в вождении трактора в трудных условиях бездорожья. За личную инициативу в сборе запчастей для необходимого ремонта своего трактора, проводимого им же самим. За своевременную доставку на новые ОП в период преследования противника».*

https://pamyat-naroda.ru/heroes/person-hero74801434/

https://pamyat-naroda.ru/heroes/podvig-chelovek_yubileinaya_kartoteka1524767724/

Щеткин Александр Викторович (брат, внук Щеткина Александра Васильевича), родился 11.12.1981 в Белоглинском районе Краснодарского края.

Участник локальных войн и конфликтов.

Принимал участие в КТО в Северо-Кавказском регионе, в Чеченской Республике, 1991–2001 гг.

В/звание: ст. сержант, прапорщик.

В/должность: механик-водитель БТР-80, замкомвзвода.

В/часть: 539-й отдельный инженерно-саперный батальон.

Имел легкие ранения.

РЕСПОНДЕНТ: Скрынский Владимир Николаевич

Дьяченко Федор Иванович (дед по материнской линии), родился в с. Дранда Российской империи (позже Гульрипшского р-на Абхазской АССР, ныне Республика Абхазия).

Участник Первой мировой войны 1914–1918 гг.

Участник Гражданской войны 1918–1922 гг.

Документально не подтверждено. Записано со слов респондента.

Дьяченко Лариса Федоровна (мать респондента, дочь Дьяченко Федора Ивановича), родилась 25.03.1924 в с. Дранда Гульрипшского района Абхазской АССР, ныне Республика Абхазия.

Участница Великой Отечественной войны 1941–1945 гг.

В 1942 году закончила 3-й курс медицинского техникума в г. Сухуми ГрССР. В этом же году была призвана на строевую службу.

В/звание: ефрейтор.

В/должность: телефонист.

В/часть: 33-й отдельный прожекторный батальон.

Участвовала в боевых действиях в составе Северо-Кавказского и 1-го Украинского фронтов. Воевала в Крыму, на Кавказе.

До 1945 года находилась в 466-м отдельном полку связи, неоднократно выходила на линию фронта, тем самым обеспечивая надежную связь с подразделениями.

Демобилизована 12 июля 1945 года.

Награждена: медалью «За оборону Кавказа» (со слов респондента), юбилейным орденом Отечественной войны 2-й ст. (06.04.1985).

https://pamyat-naroda.ru/heroes/person-hero50769247/

Вернувшись домой, Лариса Федоровна работала звеньевой в колхозе, а с 1948 года на Сухумском литейно-механическом заводе. В 1990-е годы Лариса Федоровна вместе с семьей сына, Владимира, переехали в Краснодарский край.

Дьяченко Иван Федорович (дядя, брат Ларисы Федоровны, сын Дьяченко Федора Ивановича), родился в с. Дранда Гульрипшского района Абхазской АССР.

Участник Советско-финляндской войны 1939–1940 гг.

Участник Великой Отечественной войны 1941–1945 гг.

Документально не подтверждено. Записано со слов респондента.

Дьяченко Дмитрий Федорович (дядя, брат Ларисы Федоровны, сын Дьяченко Федора Ивановича), родился в 1925 году в с. Дранда Гульрипшского района Абхазской АССР.

Участник Великой Отечественной войны 1941–1945 гг.

На фронт призван 25.11.1942 Сухумским РВК Сухумского района Абхазской АССР Грузинской ССР.

В/звание: гв. красноармеец, сержант.

В/часть: в 4-ю гв. танковую бригаду прибыл из 27-й окружной школы снайперов, г. Тбилиси.

Погиб 14(16).01.1944. Похоронен: Беларусь, Витебская область, Лиозненский район, дер. Великое Село, 10 м от шоссе Витебск – Смоленск (зах. 261602645).

https://pamyat-naroda.ru/heroes/isp-chelovek_spisok9752136/

Скрынский Алексей Владимирович (сын, внук Дьяченко Ларисы Федоровны, правнук Дьяченко Федора Ивановича), родился 15.03.1977 в г. Сухуми Грузинской ССР.

Участник локальных войн и конфликтов.

Срочная служба в пограничных войсках. После окончания службы работал трактористом в колхозе «Родина». В 2003 году заключил контракт, в течение 3 лет служил на хут. Молькин. После окончания контрактной службы работал вахтовым методом. В 2013 году снова подписал контракт. Из Молькина был переведен в г. Тольятти Самарской области, где продолжает служить Родине и в настоящее время.

Принимал участие в КТО в Северо-Кавказском регионе, в Чеченской Республике, Абхазии, Осетии. За плечами Алексея Владимировича Крым, Сирия, Донбасс.

Участник СВО.

Награжден: двумя орденами Мужества, медалью «За отвагу».

Ветеран боевых действий.

Документально не подтверждено. Записано со слов респондента.

Скрынский Сергей Алексеевич (внук, сын Скрынского Алексея Владимировича, правнук Дьяченко Ларисы Федоровны, праправнук Дьяченко Федора Ивановича), родился 14.11.1998 в с. Новопавловка Белоглинского района Краснодарского края.

Участник СВО.

Срочная служба в Сухопутных войсках, г. Алейск Алтайского края. По окончании заключил контракт и 3 года служил в войсках специального назначения на хут. Молькин.

После завершения службы работал в г. Краснодаре. В марте 2024 года принял решение снова пойти служить Родине и заключил контракт.

В/звание: мл. сержант.

В/должность: командир отделения взвода беспилотных летательных аппаратов.

Несет службу в г. Тихорецке.

Ветеран боевых действий.

Документально не подтверждено. Записано со слов респондента.

РЕСПОНДЕНТ: Соловьев Александр Николаевич

Игнатенко Максим Васильевич (дед по материнской линии), дата и место рождения неизвестны.

Участник Первой мировой войны 1914–1918 гг.

Георгиевский кавалер.

Документально не подтверждено. Записано со слов респондента.

Игнатенко Федор Васильевич (двоюродный дед по материнской линии), родился 08.02.1904 в с. Новопавловка ныне Белоглинского района Краснодарского края.

Участник Великой Отечественной войны 1941–1945 гг.

В Красную Армию призван 10.10.1926 и 07.1941.

В/звание: лейтенант ветеринарной службы, ст. военветфельдшер, капитан.

В/часть: 101-й запасной стрелковый полк 16-й запасной стрелковой дивизии ВорВО.

Награжден медалью «За победу над Германией в Великой Отечественной войне 1941–1945 гг.».

https://pamyat-naroda.ru/heroes/person-hero122590737/



Игнатенко Василий Федорович (дядя по материнской линии), родился 30.04.1927 в с. Новопавловка ныне Белоглинского района Краснодарского края.

Участник Великой Отечественной войны 1941–1945 гг.

На фронт призван в 1944 году Белоглинским РВК Белоглинского района Краснодарского края.

В/звание: матрос, краснофлотец.



В/часть: 8-й учебный стрелковый полк 49-й учебной стрелковой дивизии, крейсер «Киров» 4-й эскадры ВМФ, 1 Балтийский ФЭ КБФ (в/ч 22966).

Служил на Балтийском флоте (КБФ).

Награжден медалью «За победу над Германией в Великой Отечественной войне 1941–1945 гг.».

https://pamyat-naroda.ru/heroes/kld-card_vmf4725450/

Соловьев Иван Иосифович (дядя по отцовской линии), родился в 1926 году в с. Новопавловка Белоглинского района Краснодарского края.

Участник Великой Отечественной войны 1941–1945 гг.

На фронт призван 08.05.1943 Белоглинским РВК Белоглинского района Краснодарского края.

В/звание: красноармеец, рядовой, ефрейтор.

В/часть: 1247-й стрелковый полк 377-й стрелковой дивизии, 36-я запасная стрелковая бригада, ЭГ 3591, 83-й запасной стрелковый полк 28-й запасной стрелковой дивизии, 389-й запасной стрелковый полк, 16 УР Невский, 36-я запасная стрелковая дивизия.

12.10.1944 выбыл из 1247-го стрелкового полка в ЭГ 3591, ГЛР 4174.

Соловьев Александр Иосифович (дядя по отцовской линии).

Дата и место рождения неизвестны.

Участник Великой Отечественной войны 1941–1945 гг.

Документально не подтверждено. Записано со слов респондента.

Черкасов Александр Андреевич (двоюродный племянник), родился 30.09.1990 в г. Донецке, ДНР.

Участник боевых действий на Донбассе с 2014 года.

Участник СВО.

Александр Андреевич **погиб** 11.11.2023 при освобождении с. Веселое.

Награжден орденом Мужества (посмертно).

Документально не подтверждено. Записано со слов респондента.

РЕСПОНДЕНТ: Сысоева Александра Юрьевна

Сысоев Николай Кондратьевич (прадед по отцовской линии), родился в 1916 году в с. Белоярском Барнаульского района Алтайского края.

Участник Великой Отечественной войны 1941–1945 гг.

В Красную Армию призван 01.01.1941 Барнаульским РВК, Алтайский край, Барнаульский район.

В/звание: красноармеец, ефрейтор.

В/должность: разведчик взвода управления.

В/часть: 245-я стрелковая дивизия, 770-й артиллерийский полк 245-й стрелковой дивизии 42-й армии Ленинградского фронта, 3-й Прибалтийский фронт.

Награжден: орденом Красной Звезды (29.11.1944), медалями «За отвагу» (24.06.1944), двумя медалями «За боевые заслуги» (21.04.1944, 29.11.1944).

https://pamyat-naroda.ru/heroes/person-hero80062271/

Ефрейтор Сысоев Николай Кондратьевич, разведчик, в боях за село Исаково выявил три вражеские огневые точки и минбатарею, которые были подавлены по его команде. В это же время был тяжело ранен. Однако поле боя не покинул, направился на излечение только спустя два дня после повторного приказа. За данный подвиг награжден медалью «За отвагу». В период наступательных боев за г. Валга и Рига своевременно обнаружил 12 пулеметных точек, артбатарею, три минбатареи, мешающие продвижению нашей пехоты, в силу чего наша артбатарея смогла вести прицельный огонь. В результате было уничтожено 5 пулеметов, подавлен огонь 6 пулеметов, 2 минбатарей и артбатареи, что обеспечило успех наступательной операции с малыми потерями. За данный подвиг награжден орденом Красной Звезды.

Сысоев Юрий Николаевич (отец), родился 14.07.1977 в р. п. Белоярске г. Новоалтайска Алтайского края.

Участник локальных войн и конфликтов.

Принимал участие в КТО в Северо-Кавказском регионе, в Чеченской Республике, 2010–2011 гг.

В/звание: сержант, специальное звание – ст. лейтенант милиции.

Награжден: медалями Жукова (10.01.2011), «За укрепление боевого содружества» (10.02.2011), «За службу на Северном Кавказе» (27.12.2010), «Участнику контртеррористической операции на Кавказе» (13.01.2011), «Ветеран боевых действий» (15.02.2011), «Воинское братство» (21.02.2011), нагрудными знаками «За службу России» (11.12.2010), «За службу на Кавказе» (27.01.2011), памятными медалями.

Старший лейтенант Сысоев Юрий Николаевич в составе сводного отряда при выполнении боевых задач на территории 123-й км автодороги Мехкеты–Шали–Грозный обнаружил взрывное устройство, прикрепленное к днищу автомобиля, чем предотвратил совершение террористического акта на территории населенного пункта.

РЕСПОНДЕНТ: Сысоева Елена Валерьевна

Черкашин Тихон Иванович (прадед по материнской линии), родился в 1900 году в с. Белая Глина Белоглинской волости Медвеженского уезда Ставропольской губернии (ныне Белоглинского р-на Краснодарского края).

Участник Великой Отечественной войны 1941–1945 гг.



Доброволец. Воевал с 1941 по 1942 год. Участвовал в Сталинградской битве.

Погиб 04.12.1942. Похоронен в братской могиле на хут. Вертячий Городищенского района Волгоградской области.

https://pamyat-naroda.ru/heroes/memorial-chelovek_zahoronenie260279915/

Скичко Дмитрий Александрович (двоюродный брат по материнской линии), родился 30.03.1982 в с. Белая Глина Белоглинского района Краснодарского края.

Участник локальных войн и конфликтов.



Принимал участие в КТО в Северо-Кавказском регионе, в Чеченской Республике, 2001–2002 гг.

В/звание: старшина.

В/часть: спецназ ГРУ.

Награжден: медалями «За воинскую доблесть» 2-й ст. (17.01.2002), Суворова (10.01.2003), юбилейными медалями.

РЕСПОНДЕНТ: Холодный Петр Иванович

Холодный Петр Иванович (респондент), родился 17.07.1951 в с. Новопавловка Белоглинского района Краснодарского края.

Участник локальных войн и конфликтов.

В/звание: подполковник МВД СССР.

Награжден: медалями «За безупречную службу» 1, 2, 3-й ст., «За отличие в службе» 1-й ст., Грамотой МВД за подписью Щелокова Н.А., орденом Славы (Афганистан), юбилейными медалями.



После окончания 10-го класса поступил в Саратовское военное училище им. Ф. Э. Дзержинского. В 1971 году по распределению попал в г. Днепропетровск Украинской ССР. Затем был переведен в г. Донецк, командир учебного взвода, командир роты. Деловые качества, проявленные им в службе, стали основанием для перевода в г. Ташкент на специальный факультет, где Петр Иванович обучал афганцев. От афганского правительства за особую плодотворную деятельность по подготовке национальных кадров Петр Иванович был награжден орденом Славы. Военный стаж подполковника Холодного Петра Ивановича 24 года. За это время было множество командировок, в том числе в г. Москву, на Олимпиаду 1980 года, где отвечал за соблюдение порядка. Были и «горячие точки»: Нагорный Карабах, где Петр Ива-



П. И. Холодный с афганцами

нович служил в должности начальника штаба военной комендатуры, и г. Баку – где участвовал в устранении межнационального конфликта.

Холодный Евгений Петрович (сын Петра Ивановича), родился в 1976 году в г. Донецке Украинской ССР.

Участник локальных войн и конфликтов.

Принимал участие в КТО в Северо-Кавказском регионе, в Чеченской Республике (в 1-й и 2-й чеченских кампаниях).

Награжден: медалями «За отличие в службе» 2-й (05.10.2009) и 3-й (18.06.1999) ст., Жукова (21.05.2007), «За ратную доблесть» (15.07.2007), «За мужество и отвагу» (10.09.2011), «Участнику контртеррористической операции на Кавказе» (02.05.2007), «За службу на Кавказе» (04.04.2007), «За ратную доблесть» (18.11.2011), нагрудными знаками «За верность долгу» (07.08.2001), «Участник боевых действий. МВД» (08.08.2001), «Отличник милиции» МВД (08.08.2001), «Лучший сотрудник специальных подразделений милиции» (12.05.2003), двумя «За отличие в службе» (06.09.2001, 21.08.2005), «За службу России» (2007), «За службу на Кавказе» (12.10.2012), Терским казачьим крестом генерала А. П. Ермолова, юбилейными медалями.

Участник СВО.

В данный момент находится в зоне проведения специальной военной операции и выполняет поставленные задачи.

Евгений Петрович после окончания 9 классов учился в профтехучилище на сварщика. Затем была срочная служба во внутренних войсках оперативной части г. Зеленокумска.

После демобилизации Евгений 20 лет прослужил в ОМОНе (отряд милиции особого назначения) Главного управления внутренних дел по Ставропольскому краю. Вышел на военную пенсию в звании прапорщика.

Но… после начала специальной военной операции не смог оставаться в стороне и принял непростое решение – продолжать служить Родине, защищать ее интересы.

Евгений заключил контракт со специальным отрядом быстрого реагирования «Ахмат». После окончания службы заключил контракт со ставропольской Росгвардией.

РЕСПОНДЕНТ: Чечин Максим Юрьевич

Чечин Сидор Никитович (прапрадед по отцовской линии), родился 12.05.1879 в ст-це Успенской Кубанской области (ныне станица Белоглинского р-на Краснодарского края).

Участник Первой мировой войны 1914–1918 гг.

Родовой казак, нес службу в царской армии.

Чечин Сидор Никитов, казак, ст. Успенская – найден в списках базы данных нижних чинов ККВ – участников Первой мировой и гражданской войн, составленной по документам ГАКК.

Чечин Иван Сидорович (прадед по отцовской линии, сын Чечина Сидора Никитовича), родился 05.01.1910 в ст-це Успенской Ильинского (ныне Белоглинского) района Краснодарского края.

Участник Великой Отечественной войны 1941–1945 гг.

На фронт призван в 1941 году Ильинским РВК.

В/звание: красноармеец, сержант.

В/часть: 124-я гаубичная артиллерийская бригада большой мощности, 370-й запасной стрелковый полк 38-й запасной стрелковой дивизии, 58-я кавалерийская дивизия, 38-я запасная стрелковая бригада. Дошел до Берлина.

Награжден: медалями «За отвагу» (25.01.1945), «За оборону Кавказа» (01.05.1944), «За победу над Германией в Великой Отечественной войне 1941–1945 гг.» (09.05.1945), Благодарностью от Верховного Главнокомандующего И. В. Сталина, юбилейным орденом Отечественной войны 2-й ст. (21.02.1987).

Из наградного листа: *«Рядовой Чечин участ-*

*ник Великой Отечественной войны с 1942 г., проявлял при этом мужество, отвагу и умение бить врага наверняка. Тов. Чечин является лучшим из лучших бойцов взвода, не признающий усталости и трудностей. 10.9.1944г. в боях под гор. Прага в решающую минуту боя на ОП вышли (закончились. – **Ред.**) снаряды. Тов. Чечин первым вызвался переносить 100-кг снаряды из др. подразделения. Своим самоотверженным трудом он способствовал выполнению боевой задачи.*

14.01.1945 в боях на зап. берегу р. Висла он четко и точно ставил взрыватели и подавал снаряды, помогал при этом другим номерам. При больших доворотах он проявил разумную инициативу, в результате чего орудие совершенно вело огонь по врагу».

https://pamyat-naroda.ru/heroes/person-hero83502365/

https://slavakubani.ru/p-service/public-service/?ELEMENT_ID=6398

Умер в 1992 году.

Похоронен в ст-це Успенской.

РЕСПОНДЕНТ: Шиков Иван Леонидович

Шик Иван Афанасьевич (прапрадед по отцовской линии), 08.04.1919–15.06.1991, родился в дер. Ларневка Тюхтетского района Красноярского края.

Участник Великой Отечественной войны 1941–1945 гг.

Призван Боготольским РВК Боготольскиого района Красноярского края.

В/звание: ст. сержант.

В/должность: старший мостовой мастер.

В/часть: 95-й восстановительный железнодорожный батальон 5-й железнодорожной бригады железнодорожных войск Белорусского фронта.

Награжден: медалью «За отвагу» (16.01.1944), юбилейным орденом Отечественной войны 2-й ст. (06.04.1985).

https://pamyat-naroda.ru/heroes/person-hero33650386/

Шиков Леонид Леонидович (отец, правнук Шика Ивана Афанасьевича), родился 04.10.1981.

Участник локальных войн и конфликтов.

Принимал участие в КТО в Северо-Кавказском регионе, Республика Дагестан.

Звание: майор полиции.

Награжден: медалями «За ратную доблесть» (30.10.2012), «Участнику контртеррористической операции» (14.09.2012).

Участник СВО.

Награжден медалью ордена «За заслуги перед Отечеством» 2-й ст. (18.01.2024).

Ветеран боевых действий.

Документально не подтверждено. Записано со слов респондента.

РЕСПОНДЕНТ: Шимширт Наталья Хомитовна

Хатеев Андрей Петрович (дед по материнской линии), родился 24.08.1924 в ст-це Холмской Абинского района Краснодарского края.

Участник Великой Отечественной войны 1941–1945 гг.

На фронт призван 03.12.1943 Макеевским РВК Сталинской (ныне Донецкая) области. Воевал в период с сентября 1942 по май 1945 года.

В/специальность: автоматчик.

В/часть: 174-й отдельный артиллерийский разведывательный дивизион.

Награжден: медалями «За победу над Германией в Великой Отечественной войне 1941–1945 гг.» (со слов респондента), «За взятие Берлина», «За освобождение Варшавы», «За освобождение Праги», юбилейным орденом Отечественной войны 2-й ст. (06.04.1985).

https://1418museum.ru/heroes/71855361/

https://pamyat-naroda.ru/heroes/person-hero84383621/

Шимширт Данил Андреевич (сын, правнук Хатеева Андрея Петровича), родился 21.08.2001 в г. Донецке, ДНР.

Участник СВО.

Мобилизован 22.10.2022.

В/звание: ефрейтор.

Награжден: медалями «За воинскую доблесть» 1-й и 2-й ст., Суворова, Жукова.

РЕСПОНДЕНТ: Шнурников Анатолий Викторович

Шнурников Емельян Сергеевич (дед), родился 16.07.1911 в с. Белая Глина Белоглинского района Краснодарского края.

Участник Великой Отечественной войны 1941–1945 гг.

В Красную Армию призван в 1933 и в 1941 году Белоглинским РВК.

В/звание: сержант, гв. мл. лейтенант, ст. лейтенант, гв. ст. лейтенант, капитан, гв. капитан.



В/должность: командир пулеметного взвода, роты.

В/часть: 31-й гв. стрелковый полк 9-й гв. стрелковой дивизии, 2-й гв. стрелковый корпус, 6-я гв. армия, 591-й стрелковый полк, 60-й отдельный полк резерва офицерского состава.

Награжден: орденами Красного Знамени (23.03.1945), Александра Невского (13.12.1944), Отечественной войны 2-й ст. (29.08.1944), Красной Звезды (30.10.1943), медалями «За отвагу» (05.01.1943), «За победу над Германией в Великой Отечественной войне 1941–1945 гг.».

Службу окончил 11.08.1945.

Из наградного листа: *«В наступательном бою при прорыве глубоко эшелонированной обороны противника 5 октября 1944 г. в районе деревни Ошкяна Литовской ССР при форсировании реки Вента пулеметная рота под командованием тов. Шнурникова своим огнем поддерживала наступление стрелкового батальона. Рота в боях уничтожила 75 гитлеровцев, подавила 11 огневых точек, подбила 3 автомашины. В критическую минуту боя был выведен из строя расчет станкового пулемета, в то время противник контратаковал подразделения батальона. Лично сам тов. Шнурников огнем из пулемета уничтожил 10 контратакующих гитлеровцев. В этом большая заслуга тов. Шнурникова.*

В наступательных боях 14.10.1944 г. тов. Шнурников показал умение руководить подразделением в бою. Рота уничтожила 6 огневых точек противника, успешно отражала три контратаки пехоты противника, при этом уничтожила 57 гитлеровцев. В этом большая заслуга тов. Шнурникова».

https://pamyat-naroda.ru/heroes/podvig-chelovek_nagrazhdenie39213402/

Шнурников Александр Анатольевич (сын респондента, правнук Шнурникова Емельяна Сергеевича), родился 18.08.1993 в с. Белая Глина Белоглинского района Краснодарского края.

Участник СВО.

В/звание: мл. сержант.

Награжден: медалями «За участие в боевых действиях» (05.05.2023), «Участнику специальной военной операции» (29.09.2023).

Шнурников Михаил Анатольевич (сын респондента, правнук Шнурникова Емельяна Сергеевича), родился 07.06.1998 в с. Белая Глина Белоглинского района Краснодарского края.

Участник СВО.

Награжден медалями «За воинскую доблесть» 2-й ст. (15.01.2024) и Жукова (20.10.2023).

РЕСПОНДЕНТ: Шпак Матвей Дмитриевич

Алексеев Петр Тимофеевич (прадед по отцовской линии), 13.03.1919–19.08.1993, родился в пос. Восточном (с. Белая Глина) Кубанской области (ныне Белоглинского р-на Краснодарского края).

Участник Великой Отечественной войны 1941–1945 гг.

На фронт призван в 1941 году Белоглинским (Новокубанским) РВК, Краснодарский край, Белоглинский район.



В/звание: красноармеец, рядовой.

В/часть: 92-й батальон, отдельная штурмовая бригада.

Был тяжело ранен 07.03.1944 при обороне Ленинграда. Эвакуирован в тыл, ЭГ 1761.

Награжден юбилейным орденом Отечественной войны 1-й ст. (11.03.1985).

https://pamyat-naroda.ru/heroes/podvig-chelovek_yubileinaya_kartoteka1510350328/

https://pamyat-naroda.ru/heroes/person-hero123101603/

https://pamyat-naroda.ru/heroes/kld-card_ran46367817/

Шпак Дмитрий Николаевич (отец респондента), родился 18.11.1985 в Новошахтинском районе Ростовской области.

Участник СВО.

Призван в 2022 году в рамках частичной мобилизации.

В/звание: мл. сержант.

Награжден медалью Жукова (24.06.2024).

РЕСПОНДЕНТ: Щербина Владимир Петрович

Щербина Дмитрий Григорьевич (дед респондента по отцовской линии), 1880–1920 гг.

Участник Русско-японской войны 1904–1905 гг.



Семья Дмитрия Григорьевича Щербины

Участник Первой мировой войны 1914–1918 гг.

Щербина Дмитрий, ст-ца Канеловская, 1903 г. – найден в списках базы данных казаков ККВ, призванных на службу.

Щербина Петр Дмитриевич (отец респондента, сын Щербины Дмитрия Григорьевича), родился 01.01.1901 в ст-це Канеловской ныне Староминского района Краснодарского края.

Участник Гражданской войны 1918–1922 гг.

Призван 15.06.1920.

В/часть: Туркестанский фронт.

Документально не подтверждено. Записано со слов респондента.

Участник Великой Отечественной войны 1941–1945 гг.

В/звание: рядовой.

В/специальность: инженер, мостовой мастер.

В/часть: 261-й запасной стрелковый полк 377-й стрелковой дивизии Ленинградского фронта.



Д. Г. Щербина



П. Д. Щербина

Награжден медалью «За победу над Германией в Великой Отечественной войне 1941–1945 гг.» и юбилейным орденом Отечественной войны 2-й ст. (06.04.1985).

https://pamyat-naroda.ru/heroes/kld-card_uchet_officer9056057/

Щербина Иван Владимирович (внук, правнук Щербины Петра Дмитриевича, праправнук Щербины Дмитрия Григорьевича), родился 17.11.1966 в с. Белая Глина Белоглинского района Краснодарского края.

Участник локальных войн и конфликтов.

Принимал участие в КТО в Северо-Кавказском регионе, в Чеченской Республике.

Участник СВО.

В/звание: майор.

В/должность: штурмовик, начальник медицинской службы.

Награжден медалью «За отвагу».

Ветеран боевых действий.

Документально не подтверждено. Записано со слов респондента.

Щербина Александр Владимирович (внук, правнук Щербины Петра Дмитриевича, праправнук Щербины Дмитрия Григорьевича), родился 16.02.1991 в с. Белая Глина Белоглинского района Краснодарского края.

Участник СВО.

Ветеран боевых действий.

Документально не подтверждено. Записано со слов респондента.

МУНИЦИПАЛЬНОЕ ОБРАЗОВАНИЕ

БЕЛОРЕЧЕНСКИЙ РАЙОН

РЕСПОНДЕНТ: Александрова Наталья Петровна

Павлов Максим Афанасьевич (прадед респондента по материнской линии).

Участник Первой мировой войны 1914–1918 гг.

В/должность: командир.

В/часть: Северный фронт Русского императорского ВВФ.

Участник Великой Отечественной войны 1941–1945 гг.



В/часть: штрафной батальон, Ленинградский фронт.

Павлова Максима Афанасьевича репрессировали, а позже он пропал на фронте в 1942 году под Ленинградом.

Документально не подтверждено. Записано со слов респондента.

Павлов Евгений Максимович (дед по материнской линии, сын Павлова Максима Афанасьевича), родился в 1926 году в Башкирии.

Участник Великой Отечественной войны 1941–1945 гг.



Ушел на фронт в 1942 году добровольцем (в 16 лет).

В/звание: рядовой.

В/должность: наводчик-пулеметчик.

В/часть: Дальневосточный фронт.

В 1944 году участвовал в освобождении Венгрии.

Награжден медалью «За боевые заслуги».

Документально не подтверждено. Записано со слов респондента.

Александров Василий Петрович (дед по отцовской линии), родился в 1911 году в дер. Березовка ныне Киренского района Иркутской области.



Участник Великой Отечественной войны 1941–1945 гг.

На фронт призван в 1941 году Якутским ГВК, Якутская АССР, г. Якутск.

В/звание: старшина, старший сержант.

В/должность: старший писарь 4 части штаба.

В/часть: 27-я отдельная мотострелковая бригада группы войск МНРА Забайкальского округа.

Принимал участие в Маньчжурской стратегической наступательной операции по разгрому японской Квантунской армии, 09.08–02.09.1945.

Награжден: медалями «За боевые заслуги» (26.08.1945), «За победу над Японией» (30.09.1945).

Из наградного листа, медаль «За боевые заслуги»: *«Работая старшим писарем 4 части в трудных условиях 500-километрового марша и боевых условиях, не считаясь со временем и отдыхом, своевременно и точно выполнял всю работу по учету личного состава бригады и на протяжении всего марша нес боевую охрану всей секретной документации бригады. Тов. Александров достоин правительственной награды медалью "За боевые заслуги"».*

https://pamyat-naroda.ru/heroes/podvig-chelovek_nagrazhdenie29093113/

Александров Михаил Петрович (брат респондента, внук Александрова Василия Петровича), родился 16.06.1971 в Якутской АССР, пос. Заречный Олёкминского района.

Участник СВО.

Доброволец с марта 2022 года, Хабаровский край, г. Бикин.

В/звание: рядовой.

В/часть: 57-я отдельная гв. мотострелковая бригада.

Погиб 25.05.2023 в пос. Курдюмовка, ДНР.

Награжден орденом Мужества (02.11.2023, посмертно).

Александров Михаил Петрович при освобождении пос. Курдюмовка под минометным обстрелом спасал своего раненого сослуживца.

РЕСПОНДЕНТ: Арутюнян Маргарита Размиковна

Матосян Андраник Шакарович (дед), родился в 1912 году в Армении.

Участник Великой Отечественной войны 1941–1945 гг.

Награжден юбилейным орденом Отечественной войны 2-й ст. (06.04.1985).

https://pamyat-naroda.ru/heroes/podvig-chelovek_yubileinaya_kartoteka1516537432/

Арутюнян Денис Николаевич (сын, правнук Матосяна Андраника Шакаровича), родился 27.09.1995 в с. Великовечном Белореченского района Краснодарского края

Участник СВО.

Мобилизован 23.09.2022 Белореченским РВК.

В/звание: ефрейтор.

Награжден: медалями «За участие в спецоперации по денацификации и демилитаризации Украины» (28.12.2023), Жукова (10.05.2024).

Денис попал в Запорожскую область, стоял на первой линии, в январе 2023 года перевели на БМП 3, полтора года возил продукты обеспечения, вывозил раненых, потом перевели в штурмовую роту, также был водителем, возил продукты обеспечения и раненых под обстрелами, с августа этого года перевели в военную полицию в г. Мелитополь.

Арутюнян Виктор Николаевич (сын, правнук Матосяна Андраника Шакаровича), родился 02.01.1997 в с. Великовечном Белореченского района Краснодарского края.

Участник СВО.

Призван по контракту с ЧВК с мая 2022 года

Награжден: медалями «За отвагу» (24.04.2023), «Участнику специальной военной операции» (01.07.2024).

Арутюнян Григорий Александрович (сын, правнук Матосяна Андраника Шакаровича), родился 26.02.2002 в г. Белореченске Краснодарского края.

Участник СВО.

Призван 31.10.2024 Белореченским РВК.

В/звание: рядовой.

В/должность: стрелок-наводчик.

Документально не подтверждено. Записано со слов респондента.

Арутюнян Владимир Александрович (сын, правнук Матосяна Андраника Шакаровича), родился 24.03.2003 в г. Белореченске Краснодарского края.

Участник СВО.

Принимал участие в специальной военной операции с октября 2024 года, заключил контракт с МО РФ.

В/звание: рядовой.

Погиб 28.11.2024.

Документально не подтверждено. Записано со слов респондента.

РЕСПОНДЕНТ: Бицура Людмила Викторовна

Кашубин Анатолий Поликарпович (двоюродный дед по отцовской линии), родился 26.02.1925 в ст-це Белореченской (ныне г. Белореченск) Краснодарского края.

Участник Великой Отечественной войны 1941–1945 гг.

Закончил Туркестанское ВПУ.



На фронт призван 16.05.1944.

В/звание: лейтенант техслужбы.

В/часть: 168-й запасной стрелковый полк 6-й запасной стрелковой дивизии.

Награжден: орденом Ушакова, медалью «За победу над Германией в Великой Отечественной войне 1941–1945 гг.» (13.10.1945).

https://pamyat-naroda.ru/heroes/person-hero89558496/

Служил в Днепропетровской флотилии в звании матроса. Прошел больше 1300 километров, сражался на орловско-курском направлении, освобождал Украину, форсировал Днепр.

В 1945 году работал машинистом на специальном поезде, который возил Сталина.

Демобилизован в апреле 1950 года, переехал жить в г. Сочи. Работал в «Сочиспецстрое» ма-

стером-строителем. Был членом совета ветеранов Центрального района г. Сочи. Проживал в Хостинском районе г. Сочи. Умер в 2021 году.

Источник информации – МБУ «Белореченский музей города Белореченска».

Бицура Олег Сергеевич (сын, правнук Кашубина Анатолия Поликарповича), 04.02.2000–12.08.2023, родился в г. Белореченске Краснодарского края.

Участник СВО.



В начале 2022 года Олег Сергеевич подписал контракт со ставропольской частью спецназа ГРУ.

В/звание: рядовой.

В/специальность: разведчик-снайпер.

Учился в средней школе № 1. Затем поступил в Белореченский индустриально-технологический техникум (БИТТ) на повара-кондитера.

Принимал активное участие в общественной жизни города, в молодежных патриотических мероприятиях, в волонтерском движении.

С 2016 года состоял в городском казачьем обществе. Проявлял себя деятельным казаком, участвовал в охране общественного порядка района.

В 2019 году заключил контракт на военную службу на два года, которую проходил на хут. Молькине Краснодарского края, в спецназе ГРУ. По окончании контракта проживал в родном городе. С началом специальной военной операции подписал контракт со ставропольской частью спецназа ГРУ. Позывной «Скиф».

В августе 2022 года получил ранение, после реабилитации вернулся в родное подразделение и продолжил выполнять боевые задачи.

12 августа 2023 года в ходе выполнения операции в Херсонской области на острове Переяславский получил смертельное ранение.

Награжден: орденом Мужества (20.10.2023, **посмертно**), медалями «За отвагу», Суворова (17.04.2023), «За боевые отличия» (10.04.2023) МО РФ.

Источник информации – МБУ «Белореченский музей города Белореченска».

РЕСПОНДЕНТ: Бондарева Елена Николаевна

Краснов Тимофей (прадед по материнской линии), родился на хут. Красновка Области Войска Донского (ныне Каменского р-на Ростовской обл.).

Участник Первой мировой войны 1914–1918 гг.

Призван в 1914 году, воевал в Русской императорской армии. Погиб в бою.

Документально не подтверждено. Записано со слов респондента.

Краснов Василий Тимофеевич (дед респондента, сын Краснова Тимофея), родился в 1903 году на хут. Красновка ныне Каменского района Ростовской области.

Участник Великой Отечественной войны 1941–1945 гг.

Призван Каменским РВК Ростовской области.

В/звание: красноармеец, рядовой.

В/часть: п/я 63.

Пропал без вести в январе 1942 года, оказалось, попал в плен и отправлен в концлагерь.

https://pamyat-naroda.ru/heroes/person-hero107227379/

Краснов Николай Тимофеевич (отец респондента, сын Краснова Василия Тимофеевича), родился в 1912 году на хут. Красновка ныне Каменского района Ростовской области.

Участник Великой Отечественной войны 1941–1945 гг.

В/звание: красноармеец

Умер от ран 19.12.1941, г. Ростов-На-Дону, Ростовская область.

https://pamyat-naroda.ru/heroes/memorial-chelovek_donesenie50977716/

Краснов Иван Тимофеевич (дядя респондента, сын Краснова Василия Тимофеевича), родился в 1911 году на хут. Красновка ныне Каменского района Ростовской области.

Участник Великой Отечественной войны 1941–1945 гг.

На фронт призван 26.07.1941 Каменским РВК.

В/звание: красноармеец.

Пропал без вести в мае 1943 года.

https://pamyat-naroda.ru/heroes/person-hero104572871/

РЕСПОНДЕНТ: Бондаренко Николай Николаевич

Егоренко Александр Михайлович (прапрадед по отцу).

Участник Великой Отечественной войны 1941–1945 гг.

В/специальность: пулеметчик.

Служил в разведроте. В 1944 году был ранен вблизи г. Пешты, после чего комиссован.

Награжден орденом Красной Звезды.

Документально не подтверждено. Записано со слов респондента.

Бондаренко Тимофей Иванович (прадед по отцу), родился в 1909 году в ст-це Рязанской Кубанской области (ныне Белореченского р-на Краснодарского края).

Участник Великой Отечественной войны 1941–1945 гг.

Призван Рязанским РВК Краснодарского края.

В/звание: красноармеец.

В/часть: 353-я стрелковая дивизия, партизанский отряд «Красный Кубанец», ст-ца Рязанская.

Погиб 11.03.1943.

Похоронен: Краснодарский край, Славянский район, хут. Садовый.

https://pamyat-naroda.ru/heroes/person-hero106799202/

Буренко Михаил Иванович (прапрадед по матери), родился в 1903 (1904) году в Рязанском уезде Кубанской области (ныне Белореченский район Краснодарского края).

Участник Великой Отечественной войны 1941–1945 гг.

Призван Рязанским РВК Краснодарского края.

В/звание: рядовой.

В/часть: 30-я стрелковая дивизия.

Погиб 14.01.1944.

Похоронен: Житомирская область, Чудновский район, с. Жеребки, центр села, могила 1388 (зах. 83816785).

https://pamyat-naroda.ru/heroes/person-hero105846097/

Бондаренко Николай Николаевич (респондент, праправнук Егоренко Александра Михайловича и Буренко Михаила Ивановича, правнук Бондаренко Тимофея Ивановича), родился 25.04.1990 в ст-це Суздальской (ныне в составе МО город Горячий Ключ) Краснодарского края.

Участник СВО.

16.11.2022 ушел добровольцем на специальную военную операцию, донецкое направление.

В/звание: рядовой.

В/должность: механик-водитель.

В/часть: казачий отряд «Барс-11».

С ноября 2023 года – повторный контракт, с 27.02.2024 – в подразделении «Барс-10» на запорожском направлении.

Награжден: медалями «За храбрость» 2-й ст. (06.09.2024), «За освобождение Донбасса» (09.05.2023), Благодарностью губернатора и правительства Запорожской области.

Ветеран боевых действий.

Бондаренко Павел Николаевич (брат, праправнук Егоренко Александра Михайловича и Буренко Михаила Ивановича, правнук Бондаренко Тимофея Ивановича), родился 07.04.1987 в ст-це Суздальской ныне в составе МО город Горячий Ключ Краснодарского края.

Участник СВО.

Призван по мобилизации в 2022 году.

В/звание: гвардии рядовой.

Принимает участие в специальной военной операции с 2022 года.

Награжден: знаком отличия ордена Святого Георгия – Георгиевским крестом 4-й ст. (14.02.2023), Грамотой «За высокие показатели в боевой подготовке, усердие и профессионализм, проявленные при выполнении воинского долга и в ознаменование 79-й годовщины Победы в Великой Отечественной войне 1941–1945 гг.» (09.05.2024), медалью «Участнику специальной военной операции» (09.02.2024), .

Ветеран боевых действий.

РЕСПОНДЕНТ: Бунакова Александра Андреевна

Бунаков Андрей Николаевич (отец), родился 27.07.1969 в Крыму.

Участник СВО.

Доброволец с 09.03.2024.

В/звание: рядовой.

Награжден: орденом Мужества, медалью «За отвагу».

На сегодняшний день находится в зоне боевых действий.

Документально не подтверждено. Записано со слов респондента.

Бунаков Эдуард Андреевич (брат, сын Бунакова Андрея Николаевича), родился 27.11.2003 в г. Белореченске Краснодарского края.

Участник СВО.

Доброволец с 22.03 2024.

В/звание: рядовой.

Принимал участие в освобождении Курской области (захват боевой техники, вынос боевых товарищей с поля боя), обучении новых бойцов, оказывал медицинскую помощь.

Ветеран боевых действий.

Пропал без вести.

Награжден: орденом Мужества, медалью «За отвагу».

РЕСПОНДЕНТ: Вартанова Анастасия Валерьевна

Шайкин Иван Алексеевич (дед мужа), родился в 1915 году в с. Старая Порубежка ныне Пугачевского района Саратовской области.

Участник Великой Отечественной войны 1941–1945 гг.

На фронт призван в 1941 году Прохладненским РВК Кабардино-Балкарской АССР.

В/звание: красноармеец, рядовой.

Погиб в марте 1943 года.

https://pamyat-naroda.ru/heroes/memorial-chelovek_dopolnitelnoe_donesenie1161973006/

Шайкин Александр Геннадьевич (сын, правнук Шайкина Ивана Алексеевича), родился 01.10.1989 в Белореченском районе Краснодарского края.

Участник СВО.



Призван 27.04.2022.

В/звание: рядовой.

В/должность: гранатометчик мотострелкового отделения мотострелкового взвода мотострелковой роты мотострелкового батальона.

При выполнении задач в ходе проведения специальной военной операции 13.05.2023 Шайкин Александр Геннадьевич **погиб**.

Награжден орденом Мужества (19.07.2023, посмертно).

Шайкин Евгений Геннадьевич (сын, правнук Шайкина Ивана Алексеевича), родился 01.10.1989 в Белореченском районе Краснодарского края.

Участник локальных войн и конфликтов.

Военнослужащий контрактной службы с 2010 года.

Принимал участие в борьбе с остатками незаконных вооруженных формирований и террористической активностью в Северо-Кавказском регионе, в Чеченской Республике, 02.02.2010–18.05.2014.

Принимал участие в военной операции в Сирии, 20.10.2016–04.02.2017.

Участник СВО.

Призван 27.04.2022.

На сегодняшний день служит в зоне проведения специальной военной операции.

Ветеран боевых действий.

РЕСПОНДЕНТ: Вицюк Вячеслав Михайлович

Вицюк Константин Яковлевич (прадед респондента по отцовской линии), родился в 1912 году, место рождения неизвестно.

Участник Великой Отечественной войны 1941–1945 гг.

На фронт призван в 1944 году Казатинским РВК Казатинского района Винницкой области Украинской ССР.

В/звание: красноармеец, рядовой.

В/должность: ездовой комендатского взвода.

В/часть: 841 сп 237 сд (II ф).

Награжден: медалями «За отвагу» (30.06.1945), «За победу над Германией в Великой Отечественной войне 1941–1945 гг.» (09.05.1945).

Из наградных документов (медаль «За отвагу»): *«…Вицюка Константина Яковлевича за то, что он неоднократно доставлял на передний край боеприпасы и продукты питания личному составу. Особо отличился при форсировании реки Одер 19 апреля 1945 г. Под сильным огнем противника тов. Вицюк несколько раз переправлялся на левый берег реки и своевременно поставлял все необходимое для успешного ведения боя».*

https://pamyat-naroda.ru/heroes/podvig-chelovek_nagrazhdenie41646073/

Вицюк Вячеслав Михайлович (респондент, правнук Вицюка Константина Яковлевича), родился 19.02.1980 в с. Евсуг Беловодского района Луганской области.

Участник СВО.

Доброволец с 19.09.2022.

В/звание: рядовой.

В/часть: 291-й гв. мотострелковый полк (в/ч 16544), пос. Борзой Чеченской Республики.

РЕСПОНДЕНТ: Другова Светлана Юрьевна

Марчук Никифор Никифорович (прадед по материнской линии), родился в 1901 году в Уманском уезде Киевской губернии.

Участник Великой Отечественной войны 1941–1945 гг.

Призван Советским РВК Северо-Казахстанской области Казахской ССР.

В/звание: красноармеец, рядовой.

В/часть: 387-я стрелковая дивизия.

Погиб 06.03.1943.

Похоронен: с. Матвеев Курган, ул. Московская, гражданское кладбище, Матвеево-Курганский район Ростовской области.

https://pamyat-naroda.ru/heroes/memorial-chelovek_donesenie2418836/

Другов Иван Владимирович (сын, прапраправнук Марчука Никифора Никифоровича), родился 24.04.1995 в пос. Первомайском Белореченского района Краснодарского края.

Участник СВО.

В 2012 году, после окончания школы, Иван поступил в Краснодарский кооперативный техникум. Призван в ВС РФ в 2013 году, служил в г. Гудаута, Абхазия.

После службы продолжил учебу в Адыгейском государственном университете (филиал, г. Белореченск), где получил высшее экономическое образование.

Мобилизован 21.09.2022 для участия в специальной военной операции.

В/звание: мл. сержант.

Награжден: медалями Суворова (09.03.2025), Жукова (26.03.2024), «Участнику специальной военной операции» (12.12.2023), «Участнику специальной военной операции на территории Украины» (23.02.2024).

На сегодняшний день Иван Владимирович служит в зоне проведения специальной военной операции.

Ветеран боевых действий.

РЕСПОНДЕНТ: Ежова Татьяна Евгеньевна

Гельбов Ксенофонт Васильевич (прадед по отцовской линии), 1905–1979 гг.

Участник Великой Отечественной войны 1941–1945 гг.

На фронт призван в 1941 году.

Можайская линия обороны была создана на западном направлении в период Великой Отечественной войны с целью прикрыть подступы к Москве.

Участвовал в обороне Москвы на можайском направлении, в сражении под Смоленском.

Награжден: медалями «За оборону Москвы», «За доблестный труд в Великой Отечественной войне 1941–1945 гг.».

Документально не подтверждено. Записано со слов респондента.

Ежов Алексей Николаевич (муж респондента, отец Ежова Даниила Алексеевича), родился 20.11.1974 в Республике Мордовия.

Участник СВО.

На данный момент находится в зоне боевых действий.

Документально не подтверждено. Записано со слов респондента.

Ежов Даниил Алексеевич (сын респондента и Ежова Алексея Николаевича), родился 20.10.1996 в Республике Хакасия.

Участник СВО.

Призван в 2022 году.

На данный момент находится в зоне боевых действий.

«24 февраля 2022 года на Гостомельском аэродроме под Киевом высадились 200 русских десантников, которых впоследствии назвали “200 спартанцев русского спецназа”. Сражались против 1200 украинских военных более суток. В ходе которых смогли удержать аэродром до прибытия русской авиации и бронетехники. Этот аэродром был ключевым для Киева, имел длину взлетно-посадочной полосы 3,5 км и был домом для самого тяжелого самолета в мире, АН-225 “Мрия”, который вскоре был уничтожен» (со слов респондента).

Документально не подтверждено. Записано со слов респондента.

РЕСПОНДЕНТ: Кармазин Дмитрий Николаевич

Евтух Иван Данилович (прадед респондента по отцовской линии), родился в 1896 году в ст-це Калниболотской Ейского отдела Кубанского казачьего войска (ныне станица Новопокровского р-на Краснодарского края).

Участник Первой мировой войны 1914–1918 гг.

Доброволец с 1917 года.

В/звание: казак.

В/часть: 5-й и 11-й пластунские батальоны ККВ, Кавказский фронт.

Выбыл в 1918 году.

Евтух Иван, пластун, найден в списках Базы данных нижних чинов ККВ – участников Первой мировой и гражданской войн, составленной по документам ГАКК.

Участник Гражданской войны 1918–1922 гг.

Доброволец с 19.03.1918.

В/часть: 1-й Коммунистический полк, 1-я Конная армия, 126-й полк, 24-й кавполк 4-й Петроградской кавдивизии.

В/должность: командир взвода.

Умер в 1977 году в г. Белореченске.

Выписка из архивной справки Центрального государственного архива Советской Армии: *«В списке красногвардейцев 24 кавполка Петроградской кавдивизии, раненных в 1920 году, значится 2 эскадрона Евтух Иван Данилович, уроженец Ейского уезда, ранен 24 июля с.г. под м. Торговица, Волынской губернии.*

В книге учета младшего комсостава того же полка за 1922 год значится вещевой каптенармус 2 эскадрона Евтух Иван Данилович. 1894 года рождения, уроженец ст. Калниболотской, в Красной Армии добровольцем с 19 апреля 1918 года в 1-м Тихорецком полку, с 24-го апреля 1919 года в 126 полку командиром взвода, с 1 января 1920 года – в 24 кавполку красногвардейцем. Участвовал в боях против Деникина, Польши и Врангеля. Иван Данилович был ранен.

Награжден: серебряными часами, знаком "Красный командир кавалерии".

В приказе 24 кавполка 4 Петроградской кавдивизии 1 от 28 апреля 1922 года значился убывший в бессрочный отпуск и со всех видов довольствия с 1 мая сего года».

Участник Великой Отечественной войны 1941–1945 гг.

Выписка из газеты, предоставленной респондентом: *«В годы гражданской войны И.Д. Евтух храбро сражается против белогвардейцев в рядах буденовцев. С тех пор прошли многие годы. И.Д. Евтух участвовал в боях в Великую Отечественную войну. Сейчас на заслуженном отдыхе. Недавно бывший буденовец испытал большую радость в связи с полувековым юбилеем Первой конной армии ему была вручена медаль "50 лет конной армии"».*

Награжден: медалями «За отвагу», «За боевые заслуги», «За победу над Германией в Великой Отечественной войне 1941–1945 гг.», знаком «Гвардия», юбилейными медалями.

Кирьянов Яков Иванович (прапрадед респондента по отцовской линии), родился в с. Филипповское Майкопского отдела Кубанской области (ныне с. Великовечное Белореченского района Краснодарского края).

Участник Гражданской войны 1918–1922 гг.

В/звание: каптенармус. В/часть: 1918 год – «Филатовская армия» (Филатов П.М. с 1918 г. являлся пом. командира 145-го стрелкового полка, с 1919 г. командиром 147-го стрелкового полка), 1919 год – 11-я стрелковая дивизия, Южный фронт.

Участвовал в боях с корниловскими войсками в феврале–марте 1918 года. Расстрелян белогвардейцами в дер. Рагули (ныне в составе Апанасенковского р-на) Ставропольского края.

Косенко Степан Григорьевич (дед респондента по материнской линии), родился 01.01.1921 (1922, 1924) в с. Сорочинка Сарыкольского района Кустанайской области Казахской ССР.

Участник Великой Отечественной войны 1941–1945 гг.

На фронт призван 19 августа 1942 года Талды-Курганским РВК Талды-Курганского района Алма-Атинской области Казахской ССР.



В/звание: красноармеец, рядовой, сержант.

В/должность: стрелок, связной.

В/часть: 444-й стрелковый полк 108-й стрелковой дивизии 50-й армии Белорусского фронта, 3-я корпусная артиллерийская бригада, 38-я армия, 4-й Украинский фронт, 279-й гв. стрелковый полк 91-й гв. стрелковой дивизии, 1521 гаубичный артиллерийский полк 57-й армии.

В декабре 1941 года защищал Москву, осво-

бождал Украину, Белоруссию, Польшу, Чехословакию, участвовал в боях в Германии.

Награжден: орденом Красного Знамени (27.06.1945), двумя орденами Красной Звезды (17.01.1944, 12.02.1945), орденом Славы 3-й ст. (08.06.1945), медалями «За отвагу» (02.11.1943), «За оборону Москвы», «За победу над Германией в Великой Отечественной войне 1941–1945 гг.» (09.05.1945, 20.03.1946), «За освобождение Варшавы», «За освобождение Праги», юбилейным орденом Отечественной войны 1-й ст. (06.04.1985), юбилейными медалями.

Выписка из наградного листа, орден Славы: *«В декабре 1941 года рядовой 444 стрелкового полка 108 стрелковой дивизии подбил в бою немецкий танк – Косенко Степан Григорьевич. Он же, находясь в разведке, вместе с товарищами положил до полуроты солдат Вермахта, за что был награжден "орденом Славы"».*

Выписка из документа о награждении, медаль «За отвагу»: *«Наградить Косенко Степана Григорьевича за то, что он в бою 15.09.1943 года за деревню Вязовск Орловской области, будучи связным на батарее, вел орудие на позицию для стрельбы второй наводкой, огнем которого уничтожены 2 пулемета с расчетами, в бою 25.10.1943 года в момент, когда выбыл из строя наводчик, заменил наводчика и отбил две контратаки противника, уничтожая наседавших немцев одной наводкой».*

https://pamyat-naroda.ru/heroes/podvig-chelovek_nagrazhdenie1536142688/

Выписка из журнала: *«Стрелка 7 стрелковой роты красноармейца Краснова Николая Михайловича за то, что он в бою 25.10.1943 года смело и решительно сражался, уничтожал с ходу противника, ворвавшись в числе первых в немецкие траншеи, он уничтожил 6 немецких солдат».*

Был участником Парада Победы в г. Москве 24 июня 1945 года (военных парадов 1985, 1995, 2000). Почетный гражданин города Караганды, Республика Казахстан.

Умер в 2009 году.

РЕСПОНДЕНТ: Кламбоцкий Андрей Анатольевич

Кламбоцкий Елисей Степанович (дед по отцовской линии), родился в 1896 году в Черниговской губернии Российской империи (ныне Украина).

Участник Гражданской войны 1918–1922 гг.

Участник «Железного потока» – похода Таманской армии 1918 года с Таманского полуострова (через Новороссийск, Туапсе) для соединения с основными силами Красной Армии под Армавиром.

Участник Великой Отечественной войны 1941–1945 гг.

В начале войны Елисей Степанович служил в НКВД. Когда ст-ца Белореченская была оккупирована врагом, он конвоировал заключенных из ст-цы Бжедуховской в район г. Туапсе.

Документально не подтверждено. Записано со слов респондента.

Кламбоцкий Владимир Елисеевич (дядя по отцовской линии, сын Кламбоцкого Елисея Степановича), родился 07.1924 в ст-це Белореченской (ныне г. Белореченск) Краснодарского края.

Участник Великой Отечественной войны 1941–1945 гг.

Документально не подтверждено. Записано со слов респондента.

Кламбоцкий Евгений Елисеевич (дядя по отцовской линии, сын Кламбоцкого Елисея Степановича), 1926–23.03.1985, родился в ст-це Белореченской (ныне г. Белореченск) Краснодарского края.

Участник Великой Отечественной войны 1941–1945 гг.



На фронт призван в апреле 1943 года Белореченским РВК.

В/звание: ефрейтор, мл. сержант.

В/часть: 399-й запасной стрелковый полк, 1807-й и 1572-й зенитно-артиллерийские полки, Дальневосточный фронт, 309 зсп.

Участвовал в боевых операциях на Закавказском, 1-м Украинском, Дальневосточном фронтах. Дошел до Берлина.

Принимал участие в Маньчжурской стратегической наступательной операции по разгрому японской Квантунской армии, 09.08–02.09.1945.

Награжден: орденом Отечественной войны 2-й ст., медалями «За боевые заслуги» (10.11.1944), «За победу над Германией в Великой Отечественной войне 1941–1945 гг.».

Из наградного листа, медаль «За боевые заслуги»: *«Командира орудия – младшего сержанта Коломбоцкого* (ошибка. – **Ред.**) *Евгения Алексеевича за умелую подготовку расчета по огневой подготовке и отличное овладение боевой техникой. Расчет, которым он командует, является лучшим расчетом в дивизионе и способен выполнять любую поставленную задачу. При отражении налета вражеской авиации на ст. Нежин показал себя мужественным и стойким командиром, его расчет сбил в этот налет 4 САБ. В результате умелой стрельбы, стойкости его расчета противник не был допущен к объекту».*

https://ognikavkaza.ru/news/obshchestvo/95-let-so-dnya-rozhdeniya-klambotskogo-evgeniya-eliseevicha

https://pamyat-naroda.ru/heroes/isp-chelovek_spisok10026502/

https://pamyat-naroda.ru/heroes/podvig-chelovek_kartoteka1375929658/

https://pamyat-naroda.ru/heroes/podvig-chelovek_nagrazhdenie45678470/

Кламбоцкий Евгений Елисеевич при оккупации ст-цы Белореченской фашистами был задержан и вместе с другими подростками в эшелоне отправлен в Германию на работы.

По пути Евгений спрыгнул с поезда и, добравшись до советских частей, встал на защиту Родины в 16-летнем возрасте.

Был зенитчиком. В одном из ночных налетов фашистской авиации сбил 4 самолета, за что был представлен к медали «За боевые заслуги» (со слов респондента).

Кламбоцкий Андрей Анатольевич (респондент, внук Кламбоцкого Елисея Степановича, племянник Кламбоцкого Евгения Елисеевича), родился 31.03.1975 в г. Белореченске Белореченского района Краснодарского края.

Участник локальных войн и конфликтов.

Принимал участие в борьбе с остатками незаконных вооруженных формирований и террористической активностью в Северо-Кавказском регионе, в Чеченской Республике, 2005–2006 гг.

Звание: капитан полиции.

Ветеран боевых действий.

РЕСПОНДЕНТ: Лесянская Майя Николаевна

Крахмалев Александр Андреевич (дед мужа), 1914–16.01.1991, родился в г. Нефтегорске ныне Апшеронского района Краснодарского края.

Участник Великой Отечественной войны 1941–1945 гг.

На фронт призван Рязанским РВК Рязанского (ныне Белореченский) района Краснодарского края.

В/звание: гв. красноармеец, рядовой, гв. рядовой.

В/часть: 10-я гв. механизированная бригада.

Награжден: орденами Красной Звезды (16.05.1945), Славы 3-й ст. (19.05.1945), медалями «За боевые заслуги» (04.04.1945), «За победу над Германией в Великой Отечественной войне 1941–1945 гг.», «За освобождение Праги», Благодарностью Верховного Главнокомандующего Маршала Советского Союза товарища Сталина И.В. от 2 мая 1945 года за участие в овладении столицей Германии городом Берлин, юбилейными медалями.

Участник битвы за Берлин, участвовал в боях за освобождение Праги.

Из наградного листа гв. рядового Крахмалева Александра Андреевича, ящичного орудия ИПТБ 2-го мотострелкового батальона: *«В борьбе с немецкими захватчиками в расчете гв. сержанта Строканя, орудие которого в ночь с 22 на 23.04.45 занимало оборону на юго-западной окраине г. Тройенбритцен, рядовой Крахмалев, будучи в расчете, под сильным ружейно-пулеметным огнем противника бесперебойно подносил снаряды к орудию, этим обеспечил бесперебойное ведение огня, причем было подбито самоходное орудие противника. За мужество и храбрость достоин правительственной награды – орден "Красная Звезда"».*

https://pamyat-naroda.ru/heroes/person-hero75230827

Лесянский Виталий Сергеевич (сын, правнук Крахмалева Александра Андреевича), родился 14.02.1996 в г. Белореченске Краснодарского края.

Участник СВО.

В 2024 году заключил контракт с МО РФ.

В/звание: рядовой.

В/должность: оператор-разведчик.

Награжден медалью «За службу на Северном Кавказе» (23.02.2025).

Ветеран боевых действий.

Попов Антон Викторович (сын), родился 21.11.1999 в г. Белореченске Краснодарского края.

Участник СВО.

В 2024 году заключил контракт с МО РФ.

В/звание: рядовой.

В/должность: стрелок.

Ветеран боевых действий.

РЕСПОНДЕНТ: Мартыненко Татьяна Юрьевна

Томашов Иван Андреевич (прадед по материнской линии), родился 11.06.1902 в дер. Новый Быхов ныне Быховского района Могилевской области, Беларусь.

Участник Великой Отечественной войны 1941–1945 гг.

В Красную Армию призван 10.09.1924 и в 1941 году в Дальневосточном округе.

В/звание: майор.

В/должность: заместитель командира связи.

В/часть: 74-й пограничный отряд войск НКВД.

Служил в 18-м отдельном батальоне правительственной связи НКВД. Награжден: медалями «За боевые заслуги», «За победу над Германией в Великой Отечественной войне 1941–1945 гг.», «За победу над Японией».

https://pamyat-naroda.ru/heroes/person-hero83919423/

https://pamyat-naroda.ru/heroes/person-hero93634350/

Парамонов Петр Андреевич (прадед по материнской линии), родился 09.06.1911 в с. Дмитриевка, Дмитриевский с/с, Шпикуловский (ныне Никифоровский) район, Тамбовская область.

Участник Великой Отечественной войны 1941–1945 гг.

На фронт призван 22.06.1941 Шпикуловским РВК.

В/звание: красноармеец, рядовой, мл. сержант.

В/должность: стрелок.

В/часть: 1314-й стрелковый полк 17-й стрелковой дивизии (II ф), 1314-й стрелковый полк, 146-й армейский запасной стрелковый полк, 88-й медико-санитарный батальон 17-й стрелковой дивизии (I ф), 41 оинжб 53 А.

Награжден: медалями «За отвагу» (04.06.1944), «За победу над Германией в Великой Отечественной войне 1941–1945 гг.», «За победу над Японией», «За взятие Кёнигсберга», юбилейным орденом Отечественной войны 1-й ст. (06.04.1985).

Демобилизован 27.11.1946.

Из наградного листа, медаль «За отвагу»: *«…За время нахождения на фронтах Отечественной войны тов. Парамонов неоднократно участвовал в боях, где был четыре раза ранен: в боях в районе города Старая Русса действовал в качестве стрелка в составе 41 отдельного инженерного батальона 53 армии, был ранен 27.08.41 года, под Спасс-Деменском был ранен 03.09.43 года и в Полтавской области получил ранение 13.09.43 года. В боях проявлял себя смелым и мужественным воином».*

https://pamyat-naroda.ru/heroes/person-hero83879493/

https://pamyat-naroda.ru/heroes/sm-person_doroga71308103/

https://pamyat-naroda.ru/heroes/podvig-chelovek_yubileinaya_kartoteka1514267011/

Жуков Михаил Иванович (двоюродный дядя по материнской линии, внук Томашова Ивана Андреевича), родился 02.02.1960 в пос. Первомайском Белореченского района Краснодарского края.

Участник войны в Афганистане 1979–1989 гг.

В/звание: ст. прапорщик.

В/часть: 83477.

Награжден: Грамотой Президиума Верховного Совета СССР и нагрудным знаком «Воину-интернационалисту» (28.12.1988), памятными юбилейными медалями.

Ветеран боевых действий.

Жуков Иван Михайлович (двоюродный брат по материнской линии, сын Жукова Михаила Ивановича, правнук Томашова Ивана Андреевича), родился 12.08.1982 в г. Белореченске Краснодарского края.

Участник СВО.

Доброволец.

В данный момент находится в зоне проведения специальной военной операции.

Документально не подтверждено. Записано со слов респондента.

Информация предоставлена МБУ БГП БР «Музей города Белореченска».

РЕСПОНДЕНТ: Пазенко Светлана Ивановна

Жидков Иван Сергеевич (отец респондента), родился 26.11.1923 в ст-це Белореченской (ныне г. Белореченск) Белореченского района Краснодарского края.

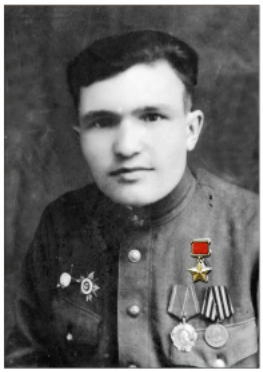


И. С. Жидков в 1949 и в 1975 году

Участник Великой Отечественной войны 1941–1945 гг.

На фронт призван 07.10.1941 Белореченским РВК.

В/звание: мл. лейтенант, лейтенант, ст. лейтенант.

В/часть: 416-й стрелковый полк 112-й стрелковой дивизии (I ф), 416-й стрелковый полк 112-й стрелковой дивизии (II ф), 27-й стрелковый корпус, 680-й стрелковый полк 169-й стрелковой дивизии, 416-й стрелковый полк 60-й армии, Сталинградский, Центральный и 1-й Украинский фронты.

Герой Советского Союза.

Награжден: орденом Ленина и медалью «Золотая Звезда» (10.04.1945), орденами Отечественной войны 2-й ст. (12.09.1944), Красной Звезды (14.11.1943), медалью «За победу над Германией в Великой Отечественной войне 1941–1945 гг.».

Службу закончил 10.05.1947.

https://pamyat-naroda.ru/heroes/sm-person_rvk1094449416/

https://pamyat-naroda.ru/heroes/kld-card_uchet_officer7057286/

https://pamyat-naroda.ru/heroes/kld-card_uchet_officer9165987/

https://pamyat-naroda.ru/heroes/isp-chelovek_spisok7990435/

https://pamyat-naroda.ru/heroes/podvig-chelovek_nagrazhdenie19712395/

https://pamyat-naroda.ru/heroes/podvig-nagrada_kartoteka1264822715/

https://pamyat-naroda.ru/heroes/podvig-chelovek_nagrazhdenie31190705/

https://pamyat-naroda.ru/heroes/podvig-nagrada_kartoteka1264822716/

https://pamyat-naroda.ru/heroes/podvig-chelovek_kartoteka1264822712/

https://pamyat-naroda.ru/heroes/podvig-nagrada_kartoteka1264822713/

https://pamyat-naroda.ru/heroes/podvig-chelovek_nagrazhdenie46727936/

https://pamyat-naroda.ru/heroes/podvig-chelovek_nagrazhdenie150011179/

https://pamyat-naroda.ru/heroes/sm-person_guk3219216/

«Среди десятков улиц города Белореченска есть одна особенная – названная именем нашего земляка – Героя Советского Союза Ивана Сергеевича Жидкова. Сегодня, 26 ноября, в день, когда сто лет назад в станице Белореченской в семье колхозников артели "Красный огородник" Сергея Ивановича и Пелагеи Ивановны Жидковых родился будущий герой, пройдем по этой улице, названной в его честь, и вспомним о жизни и подвигах Ивана Сергеевича. Прогуляемся и мимо здания школы № 2 им. А. С. Пушкина по улице Ленина, в которой Иван Жидков в 1941 году окончил 10 классов. В память о мужественном выпускнике на здании школы установлена мемориальная доска. Это не просто улица и мемориальная доска – за ними целая жизнь, в которой было место подвигу.

А через неделю война. Семнадцатилетний Иван Жидков направлен на обучение в Краснодарское военно-пехотное училище. После окончания училища в звании младшего лейтенанта он отправляется на фронт. С этого дня закончилось детство белореченского мальчишки. И не осталось ничего, кроме огненных дорог всепоглощающей войны.

Иван Сергеевич Жидков мужественно прошел весь этот путь с первых дней Великой Отечественной войны до самой Победы, от простого солдата до старшего лейтенанта в составе 416-го стрелкового полка ставшей родной 112-й стрелковой Рыльско-Коростенской Краснознаменной орденов Суворова и Кутузова дивизии.

Боевое крещение Иван Жидков получил в августе 1942 г. на Сталинградском фронте. Там же получил и первое ранение. После излечения с 14 февраля 1943 г. двадцатилетний командир взвода стрелковой роты сражался на Центральном фронте. Во время Битвы на Курской дуге, в бою за населенные пункты Рыльского района Курской области младший лейтенант Жидков

неоднократно водил свой взвод в атаку, нанося противнику большие потери. В одной из атак он лично гранатами уничтожил четырех фашистов и вывел из строя ручной пулемет с расчетом. За образцовое выполнение боевых заданий командования и проявленные при этом доблесть и мужество 14 ноября 1943 г. Иван Жидков был награжден первым боевым орденом – Красной Звезды.

В составе 1-го Украинского фронта стрелковый взвод 20-летнего лейтенанта Жидкова форсировал Днепр, отражал контрнаступление противника на киевском направлении, участвовал в освобождении Украины, Польши, форсировании реки Висла, боях на Сандомирском плацдарме.

Во время боев за реку Вислу Жидков со своим взводом первым ворвался в расположение вражеских траншей, уничтожил 13 солдат вермахта, четырех из них – в рукопашной схватке, а двух взял в плен. За проявленное мужество 12 сентября 1944 г. он был представлен к ордену Отечественной войны 2-й ст.

12 января1945 г. в боях за последний водный рубеж, прикрывавший гитлеровскую столицу, – реку Одер бойцы взвода, которым командовал молодой офицер Жидков, под свинцовым ливнем закрепились на западном берегу реки и в течение трех дней решительно отражали ожесточенные фашистские атаки. За успешное форсирование реки Одер лейтенанту И. С. Жидкову Указом Президиума Верховного Совета СССР от 10 апреля 1945 г. было присвоено звание Героя Советского Союза с вручением высшей награды Родины – медали "Золотая Звезда" и ордена Ленина.

При прорыве укрепленной полосы обороны противника в районе высоты 267.5 12 января 1945 г. Жидков первым поднял свой взвод в атаку и ворвался в расположение вражеских траншей. При форсировании полной реки Одер он, используя местные подручные материалы для плотов, первым переправил свой взвод на противоположный берег и закрепился там. Личный состав его взвода в течение трех дней отбил 16 вражеских атак и уничтожил более 350 немецких солдат и офицеров"». (Из описания подвига в наградном листе на присвоение звания Героя Советского Союза.)

При выполнении этого задания Жидков был ранен в четвертый раз. Недолгий отдых – и снова бои. С марта по май 1945 г. старший лейтенант Жидков участник уничтожения бреславльской группировки противника. Война закончилась для него 6 мая 1945 г., когда последняя крепость Гитлера пала.

Вернувшись в родную Белореченскую, Иван Сергеевич работал инструктором Белореченского райисполкома, по окончании юридической школы – следователем, помощником прокурора в прокуратурах Краснодарского края, а с 1959 г. – в местном Бюро технической инвентаризации, сначала в должности регистратора, а с 1962 г. – начальника.

4 августа 1977 года, на 54-м году жизни, Иван Сергеевич Жидков ушел из жизни. Похоронен на кладбище города Белореченска. Имя его навечно занесено на карту родного города и в сердца благодарных потомков. Писатель А. В. Мищик посвятил И. С. Жидкову фронтовой очерк «Последняя переправа», а поэт В. П. Неподоба – стихотворение «У Келермеса».

«Иван Сергеевич Жидков – коренной белореченец, участник Великой Отечественной войны, Герой Советского Союза, именем которого названа одна из улиц города. В память о нем также установлена мемориальная доска на здании начальной школы № 2 им. А. С. Пушкина по улице Ленина».

Информация предоставлена МБУ БГП БР «Музей города Белореченска».

Умер 04.08.1977. Похоронен в г. Белореченске.

Сушков Вячеслав Юрьевич (внук Ивана Сергеевича Жидкова), родился 27.06.1973 в г. Белореченске Краснодарского края.



Участник локальных войн и конфликтов.

Принимал участие в КТО в Северо-Кавказском регионе, в Чеченской Республике, 1999–2009 гг.

Призван 01.07.1991 – срочная служба, г. Рига.

21.08.2000 подписал контракт.

В/звание: ст. сержант, командир отделения разведывательной роты, разведчик.

Погиб 21.11.2002 в Чеченской Республике.

Похоронен: Краснодарский край, Белореченский район, г. Белореченск, кладбище, участок 2, ряд 2, могила 8.

https://poisk.ru/loss/burials/90485566

Информация предоставлена МБУ БГП БР «Музей города Белореченска».

Поддубный Трофим Никифорович, родился в 1900 году в ст-це Черниговской Рязанского (ныне Белореченский) района Краснодарского края.

Участник Гражданской войны 1918–1922 гг.

Из красноармейской книжки и военного билета Трофима Никифоровича Поддубного, хранящихся в фондах белореченского музея, известно, что Поддубный Трофим Никифорович родился в 1900 году в ст-це Черниговской Рязанского района. В апреле 1920 года был призван и зачислен стрелком в 716-й стрелковый полк, в 1922-м уволен в запас. До призыва в ряды Красной Армии трудился контролером сберкассы (счетоводом).

Участник Великой Отечественной войны 1941–1945 гг.

На фронт призван в июле 1941 года Рязанским РВК Краснодарского края.

В/звание: рядовой хозяйственной службы.

В/должность: санитар, повозочный.

В/часть: 81-й, 316-й отдельные саперные батальоны, 269-я отдельная гужтранспортная рота 18-й армии.

Награжден: медалями «За оборону Кавказа», «За победу над Германией в Великой Отечественной войне 1941–1945 гг.», нагрудным знаком «Отличный дорожник».

https://pamyat-naroda.ru/heroes/podvig-chelovek_predstavlenie1536217854/

https://pamyat-naroda.ru/heroes/sm-person_doroga69447162/

Поддубный Алексей Трофимович (младший сын Поддубного Трофима Никифоровича), родился в 1925 году в ст-це Черниговской Рязанского (ныне Белореченский) района Краснодарского края.

Участник Великой Отечественной войны 1941–1945 гг.

На фронт призван 14.02.1943 Рязанским РВК.

В/звание: красноармеец, рядовой, стрелок.

В/часть: 1339-й горнострелковый полк 318-й горнострелковой дивизии ОПА, 897-й горнострелковый полк 242-й горнострелковой дивизии 4-го Украинского фронта, 180-й армейский запасной стрелковый полк, 255-я бригада морской пехоты Черноморского флота, 142-й отдельный батальон морской пехоты 318-й асд.



Награжден орденами Красной Звезды (30.12.1943), Славы 3-й ст. (15.09.1944).

Погиб 22.09.1944.

Похоронен: Польша, Санокский повят, с. Ясель, церковь, сев.-зап. сторона, мог. 12 (зах. 86386818), ряд 4, 1-й с севера. Перезахоронен: Польша, Подкарпатское воев., г. Санок, ул. Рымановска, коммунальное кладбище, могила №54 (зах. 87213400).

https://pamyat-naroda.ru/heroes/person-hero122994208/

https://pamyat-naroda.ru/heroes/podvig-chelovek_nagrazhdenie19459650/

https://pamyat-naroda.ru/heroes/podvig-chelovek_kartoteka1101580381/

https://pamyat-naroda.ru/heroes/podvig-nagrada_kartoteka1101580382/

https://pamyat-naroda.ru/heroes/memorial-chelovek_donesenie9712275/

https://pamyat-naroda.ru/heroes/memorial-chelovek_donesenie54535621/

https://pamyat-naroda.ru/heroes/memorial-chelovek_vpp90917395/

https://pamyat-naroda.ru/heroes/memorial-chelovek_vpp1981343301/

https://pamyat-naroda.ru/heroes/isp-chelovek_spisok9627181/

https://pamyat-naroda.ru/heroes/podvig-chelovek_kartoteka1101580385/

https://pamyat-naroda.ru/heroes/podvig-nagrada_kartoteka1101580386/

https://pamyat-naroda.ru/heroes/memorial-chelovek_donesenie3887695/

https://pamyat-naroda.ru/heroes/memorial-chelovek_dopolnitelnoe_donesenie66948656/

https://pamyat-naroda.ru/heroes/memorial-chelovek_dopolnitelnoe_donesenie66951398/

https://pamyat-naroda.ru/heroes/memorial-chelovek_zahoronenie86387435/

https://pamyat-naroda.ru/heroes/memorial-chelovek_zahoronenie87213995/

https://pamyat-naroda.ru/heroes/memorial-chelovek_pechatnoi_knigi_pamyati410756756/

https://pamyat-naroda.ru/heroes/memorial-chelovek_vpp1985974515/

https://pamyat-naroda.ru/heroes/sm-person_doroga69447131/

https://pamyat-naroda.ru/heroes/sm-person_rvk1072227246/

https://pamyat-naroda.ru/heroes/sm-person_rvk1076553617/

https://pamyat-naroda.ru/heroes/sm-person_rvk1077168743/

https://proza.ru/2023/09/03/438

РЕСПОНДЕНТ: Овсянникова Наталья Михайловна

Овсянников Василий Феопентович (свёкор респондента), родился 30.12.1910 в ст-це Усть-Лабинской Екатеринодарского отдела Кубанской области (ныне г. Усть-Лабинск Краснодарского края).

Участник Великой Отечественной войны 1941–1945 гг.

Награжден: медалями «За боевые заслуги», «За победу над Германией в Великой Отечественной войне 1941–1945 гг.» (со слов респондента), «За взятие Будапешта», юбилейным орденом Отечественной войны 2-й ст. (06.04.1985).

https://pamyat-naroda.ru/heroes/podvig-chelovek_yubileinaya_kartoteka1513894372/

Овсянников Василий Николаевич (сын респондента, внук Овсянникова Василия Феопентовича), родился 29.11.1974 в г. Белореченске Краснодарского края.

Участник СВО.

Призван 09.2024 (доброволец).

В/звание: старшина.

Пропал без вести 14.11.2024 в пос. Дальний Запорожской области.

Документально не подтверждено. Записано со слов респондента.

Овсянников Алексей Николаевич (сын респондента, внук Овсянникова Василия Феопентовича), родился 25.09.1980 в с. Великовечном Белореченского района Краснодарского края.

Участник локальных войн и конфликтов.

Принимал участие в КТО в Северо-Кавказском регионе, 1999–2009 гг.

Призван 10.11.1998 Белореченским РВК Краснодарского края.

В/звание: сержант, старший сержант.

В/часть: 5-й батальон в/ч 11659.

Награжден: Благодарностью Верховного Главнокомандующего ВС РФ В.В. Путина (11.02.2000), грамотами «За успехи в боевой подготовке, образцовое выполнение своих обязанностей, воинскую дисциплину», благодарственным письмом Овсянниковой Н.М. от врио командира в/ч 46266.

Участник СВО.

Призван весной 2022 года.

В/звание: ст. сержант.

В/подразделение: спецназ, разведка.

В настоящее время принимает участие в боевых действиях в зоне проведения специальной военной операции.

Награжден: медалями «За отвагу» (03.04.2024), «За воинскую доблесть» 2-й ст. (07.07.2023), Жукова (18.09.2023), Благодарственным письмом постоянного комитета Заксобрания Краснодарского края «За добросовестную службу...» (2023 г.).

Ветеран боевых действий (с 2010 г.).

РЕСПОНДЕНТ: Перкова Светлана Анатольевна

Мацко Александр Михайлович (дед супруга по материнской линии), родился в 1900 году в дер. Новопокровка ныне Анжеро-Судженского района Новосибирской области.

Участник Гражданской войны 1918–1922 гг.

Документально не подтверждено. Записано со слов респондента.

Участник Великой Отечественной войны 1941–1945 гг.

В/звание: красноармеец.

В/часть: 225 сп 23 сд (I ф).

Погиб 29.08.1942 в Сталинградской области.

Похоронен: братская могила на территории хут. Перекопка Клетского района Волгоградской области.

https://pamyat-naroda.ru/heroes/person-hero101644547/

Перков Митрофан Федорович (дед супруга по отцовской линии), родился в 1913 году в с. Столпов ныне Чудновского района Житомирской области, Украина.

Участник Великой Отечественной войны 1941–1945 гг.

На фронт призван Чудновским РВК.

В/звание: рядовой.

В/часть: 1128-й стрелковый полк 336-й стрелковой дивизии.

Митрофан Федорович в результате тяжелого ранения потерял ногу.

Награжден юбилейным орденом Отечественной войны 1-й ст. (06.04.1985).

https://pamyat-naroda.ru/heroes/person-hero121971738/

Мацко Петр Александрович (дядя супруга, сын Мацко Александра Михайловича), родился в птг Яя Яйского района Кемеровской области.

Участник Великой Отечественной войны 1941–1945 гг.

Награжден юбилейным орденом Отечественной войны 2-й ст. (06.04.1985).

https://pamyat-naroda.ru/heroes/podvig-chelovek_yubileinaya_kartoteka1516573954/

Костюченко Петр Сергеевич (дед респондента по материнской линии), родился в 1922 году в с. Лески Менского района Черниговской области Украинской ССР.

Участник Великой Отечественной войны 1941–1945 гг.

На фронт призван 19.07.1941.

В/звание: ст. лейтенант.

В/должность: командир стрелковой роты.

В/часть: 986 сп, 155 сбр.

После окончания Ростовского пехотного училища служил в 986-м стрелковом полку 230-й стрелковой дивизии, после первого ранения в 1942 году продолжил службу в 155-й отдельной стрелковой бригаде, принимал участие в обороне Кавказа, в 1943 году получил тяжелое ранение, после лечения был комиссован.

Награжден: медалями «За оборону Кавказа», «За победу над Германией в Великой Отечественной войне 1941–1945 гг.», юбилейным орденом Отечественной войны 1-й ст. (06.04.1985).

Службу закончил 11.08.1947.

https://pamyat-naroda.ru/heroes/kld-card_uchet_officer1926233/

Умер в 1986 году.

Кияшко Константин Семенович (двоюродный дед респондента по материнской линии), родился в 1914 году в Калниболотском (ныне Новопокровский) районе Кубанской области (ныне Краснодарский край).

Участник Великой Отечественной войны 1941–1945 гг.

В Красную Армию призван в 1937 году.

В/звание: лейтенант.

В/должность: командир взвода.

В/часть: 54-й артиллерийский полк 60-й горно-стрелковой дивизии, 754-й артиллерийский полк ПТО.

Пропал без вести в марте 1942 года.

https://pamyat-naroda.ru/heroes/kld-card_uchet_officer12288551/

Кияшко Николай Семенович (двоюродный дед респондента по материнской линии), родился в 1912 году в ст-це Новоивановской Калниболотского района Кубанской области (ныне станица Новопокровского района Краснодарского края).

Участник Великой Отечественной войны 1941–1945 гг.

На фронт призван 20.12.1942 Благовещенским ГВК Амурской области.

В/звание: старшина.

В/должность: командир расчета 120-мм миномета.

В/часть: 929 сп 254 сд 52 А 1 УкрФ, 123 сд, 41 азсп, 12 зсд.

Принимал участие в форсировании р. Одер.

Награжден: орденом Славы 3-й ст. (24.03.1945), юбилейным орденом Отечественной войны 1-й ст. (06.04.1985).

https://pamyat-naroda.ru/heroes/person-hero37022418/

Перков Владимир Иванович (супруг, внук Мацко Александра Михайловича и Перкова Митрофана Федоровича), родился 02.04.1967 в раб. пос. (ныне пгт) Яя Яйского района Кемеровской области.

Участник войны в Афганистане 1979–1989 гг.

В 1986–1988 годах принимал участие в боевых действиях на территории провинций Герат и Фарах Демократической Республики Афганистан в составе 411-го отряда СпН ГРУ.

Награжден: медалями «За отвагу» (17.03.1987), «За боевые заслуги», «Воину-интернационалисту от благодарного афганского народа» (15.05.1988), Грамотой Президиума Верховного Совета СССР и нагрудным знаком «Воину-интернационалисту» (28.12.1988), юбилейными медалями.

Участник СВО.

Принимал участие в специальной военной операции в качестве добровольца с июня по декабрь 2024 года на территории ЛНР в составе отряда «Барс-16».

Перков Юрий Владимирович (сын респондента и Перкова Владимира Ивановича, правнук Мацко Александра Михайловича и Перкова Митрофана Федоровича), родился 04.02.1998 в г. Белореченске Краснодарского края.

Участник СВО.



В/звание: лейтенант. Принимал участие в специальной военной операции с 24.02.2022 (киевское, харьковское, изюмское, угледарское направления), участвовал во взятии под контроль Чернобыльской АЭС.

Погиб 11.11.2022 при освобождении с. Павловка Волновахского района ДНР.

Награжден орденом Мужества (посмертно).

Из воспоминаний респондента о сыне Перкове Юрии Владимировиче: *«События происходили 9 мая 2022 года на изюмском направлении. Группа разведчиков двигалась по одному из многочисленных лесов на границе Харьковской и Донецкой областей с целью досмотра заброшенного пионерского лагеря на предмет наличия в нем противника. На подходе к объекту группа скрытно прошла через заминированный участок, вблизи которого не было "секретов" врага и, судя по всему, неожиданно для противника вышла к нему в тыл. Впереди, на расстоянии около 40 метров, была обнаружена группа людей в "мультикаме", от которой отделились 4 человека и двинулись в сторону разведчиков. Спецназ не носил опознавательных повязок и был одет в тот же "мультикам", именно поэтому противник не ожидал встретить здесь врага и принял наших бойцов за своих побратимов.*

Группа вэсэушников сближалась с группой разведчиков, пока расстояние между головным дозором группы спецназа и противником не сократилось до 5 метров. Здесь, похоже, противник стал о чем-то догадываться и поднимать оружие, но было уже поздно – головной дозор уже подал сигнал остальной группе быть готовыми открыть огонь. Четырех вэсэушников снесли с пистолетной дистанции кинжальным огнем в первые секунды, а с теми, кто не пошел "встречать гостей", завязался плотный стрелковый бой. В конце противник стал оттягиваться, но разведчики его преследовать не стали, так как уже были знакомы с тактикой противника. На данном направлении противник часто уклонялся от стрелкового боя, разрывая при первой же возможности и вытягивая наши силы под удар артиллерии. Поэтому спецназ, не мудрствуя лукаво, сам "заказал" артудар по квадрату, в сторону которого отступал противник. После перегруппировки, сбора всех групп отряда и развертывания в полноценный боевой порядок был произведен досмотр результатов стрелкового боя и артиллерийского удара. Счет был 10+. Разведчики отделались одним "трехсотым".

Командиром этой группы разведчиков был мой сын – лейтенант Перков Юрий Владимирович».

РЕСПОНДЕНТ: Пильтенко Николай Иванович

Пильтенко Иван Игнатович (отец), родился в 1921 году на хут. Средний Дукмасов Школьненского с/с Белореченского района Краснодарского края.

Участник Великой Отечественной войны 1941–1945 гг.

В Красную Армию призван в 1940 году Белореченским РВК.

В/звание: красноармеец, рядовой.

В/должность: молотобоец фронтовой кузницы.

В/часть: 101-й гаубичный артиллерийский полк (1941, 1943), фронтовой ветлазарет 282 (до 1945 г.), с 1945 года – фронтовая кузница 4-го Украинского фронта, 4-й Украинский фронт, 55-я армия.

Награжден: медалями «За боевые заслуги» (11.06.1945), «За победу над Германией в Великой Отечественной войне 1941–1945 гг.», юбилейным орденом Отечественной войны 2-й ст. (06.04.1985).

Из наградного документа: «*Тов. Пильтенко И. И. работает кузнецом во фронтовой кузнице в паре с тов. Тулеевым, ранее награжденным, выполняет план на 150%, делает 75–80 штук подков в смену при норме 50 штук. Тов. Пильтенко проводит агитмассовую работу и читку газет. За образцовую и самоотверженную работу и высокие показатели труда достоин правительственной награды медали "За боевые заслуги". 18.05.1945г.».*

https://pamyat-naroda.ru/heroes/person-hero76416105/

https://pamyat-naroda.ru/heroes/podvig-chelovek_yubileinaya_kartoteka1516994699/

Пильтенко Иван Игнатович – участник бое-

вых действий на границе с Финляндией. Прошел всю войну от Кронштадта до Берлина. Принимал участие в обороне Ленинграда и освобождении Европы.

Пильтенко Игорь Николаевич (сын, внук Пильтенко Ивана Игнатовича), родился 07.10.1972 в г. Набережные Челны Татарской АССР.

Участник локальных войн и конфликтов.

Участник КТО в Северо-Кавказском регионе, в Чеченской Республике.

Служба в ОМОНе Краснодарского ОВД.

Участник СВО.



В/звание: ст. лейтенант.

В/должность: командир минометного взвода минометной батареи мотострелкового батальона войсковой части.

Награжден: орденом Мужества, медалями «За храбрость», «За спасение погибавших».

Погиб 26.08.2023.

РЕСПОНДЕНТ: Полещук Екатерина Ивановна

Полещук Михаил Гордеевич (дед респондента по отцовской линии), родился 08.11.1899 (1900) в Таврической губернии, Феодосийский уезд, Петровская волость (ныне Петровский р-н, Крым).

Участник Первой мировой войны 1914–1918 гг.

Воевал на территории Крыма.

Участник Гражданской войны 1918–1922 гг.

Воевал на территории Крыма.

Документально не подтверждено. Записано со слов респондента.

Участник Великой Отечественной войны 1941–1945 гг.

В/звание: красноармеец.

В/часть: 2-й морской батальон.

Попал в плен 16.09.1941 в г. Одессе, лагерь Бельцы (освобожден).

https://pamyat-naroda.ru/heroes/memorial-chelovek_plen82431022/

Полещук Иван Михайлович (отец респондента, сын Полещука Михаила Гордеевича), родился в 1919 году в Братском районе Одесской области Украинской ССР.

Участник Великой Отечественной войны 1941–1945 гг.

На фронт призван 12.04.1944 Братским РВК.

В/звание: призывник, курсант, сержант.

В/часть: 244-я стрелковая дивизия, 213-й армейский запасной стрелковый полк.

Награжден двумя медалями (записано со слов респондента).

Погиб 24.08.1944. Похоронен: Молдова, Сорокский район, с. Солонец, около церкви.

https://pamyat-naroda.ru/heroes/memorial-chelovek_vpp1992921523/

Полещук Юрий Николаевич (сын респондента, внук Полещука Ивана Михайловича, правнук Полещука Михаила Гордеевича), родился 20.11.1990 в Навоийской области, Республика Узбекистан.

Участник СВО.

Призван в декабре 2022 года (доброволец).

В/звание: рядовой.

Проходил воинскую службу на территории п-ва Камчатка, морской флот. В декабре подписал контракт с ЧВК «Вагнер» из исправительной колонии строгого режима на территории п-ва Камчатка.

Награжден медалями «За отвагу» (27.04.2023), «За взятие Артемовска», «За взятие Соледара» (ЧВК «Вагнер»).

Погиб 09.03.2023 под г. Артемовском (ДНР).

Карчеков Николай Николаевич (сын респондента, внук Полещука Ивана Михайловича, правнук Полещука Михаила Гордеевича), родился 12.02.1980 в пос. Степном Белореченского района Краснодарского края.

Участник СВО.

Призван в ноябре 2023 года (доброволец), ВКРК г. Сыктывкар, Республика Коми.

В/звание и должность: рядовой, оператор беспилотных летательных аппаратов.

В настоящее время принимает участие в боевых действиях в зоне проведения специальной военной операции.

Документально не подтверждено. Записано со слов респондента.

РЕСПОНДЕНТ: Полтавская Людмила Ивановна

Полтавский Иван Николаевич (дед по отцовской линии), родился 19.09.1919 в ст-це Чернигов-

ской Белореченского района Краснодарского края.

Участник Великой Отечественной войны 1941–1945 гг.

В Красную Армию призван 24.11.1939 Туапсинским РВК Туапсинского района Краснодарского края.

В/звание: сержант.

В/часть: 183-й стрелковый полк.

24.02.1945 был тяжело ранен, ЭГ 5526.

https://pamyat-naroda.ru/heroes/kld-card_bolezn109810499/

Гусейханов Артур Хайбуллаевич (брат мужа), родился в 1973 году в г. Дербенте, Республика Дагестан.

Участник СВО.

Погиб в 2023 году под Херсоном.

Награжден орденом Мужества (посмертно).

Документально не подтверждено. Записано со слов респондента.

Гусейханов Ибадулла Хайбулаевич (супруг), родился в 1965 году в г. Дербенте ДагАССР.

Участник СВО.

Доброволец с 27.10.2023.

В/звание: сержант.

В/должность: командир орудия.

Запорожское направление.

Награжден: медалями Суворова (23.11.2024), памятной медалью батальона «Мох» (09.05.2024), отряд «Барс-3».

Ветеран боевых действий.

Гусейханов Руслан Ибадуллаевич (сын респондента и Гусейханова Ибадуллы Хайбулаевича), родился 24.08.1999 в ст-це Черниговской Белореченского района Краснодарского края.

Участник СВО.



Доброволец.

В/звание: ст. стрелок отделения (захвата) взвода (штурмовой) роты («Шторм V»).

Участвовал в боевых действиях в Запорожской области.

Погиб 17.09.2024 в Запорожской области, пос. Нестерянки, при выполнении задач в ходе специальной военной операции на территории Украины, ЛНР и ДНР.

Награжден: орденом Мужества (21.11.2024, посмертно).

Ветеран боевых действий (удостоверение оформлено на мать).

РЕСПОНДЕНТ: Попов Константин Юрьевич

Добров Степан Степанович (прадед по материнской линии), родился в 1875 году в г. Каховка ныне Херсонской области, Украина.

Участник Первой мировой войны 1914–1918 гг.

Служил в Пруссии в 1914–1915 годах, был ранен и комиссован.

Документально не подтверждено. Записано со слов респондента.

Бойчев Степан Степанович (дед по материнской линии), родился 12.02.1915 в г. Севастополе, Крым.

Участник Великой Отечественной войны 1941–1945 гг.

Был ранен под Киевом в 1943 году.

Комиссован.

Документально не подтверждено. Записано со слов респондента.

Петров Константин Гаврилович (дед по отцовской линии), родился в 1912 году (12.06.1914) в г. Анжеро-Судженске ныне Кемеровской области (в дер. Никитино Кармаскалинского р-на, Башкирия).

Участник Великой Отечественной войны 1941–1945 гг.

На фронт призван 25.05.1942 Анжеро-Судженским РВК Новосибирской области.

В/звание: гв. ефрейтор.

В/часть: 62931, 67 оаб ПТР, 59 гв. сп 21 гв. сд.

Погиб 05.02.1944. Похоронен: Псковская область, Новосокольнический район, дер. Демяхи, могила № 1.

https://pamyat-naroda.ru/heroes/memorial-chelovek_vpp1996689224/

Попов Константин Юрьевич (респондент, правнук Доброва Степана Степановича, внук Бойчева Степана Степановича и Петрова Константина Гавриловича), родился 18.06.1968 в г. Белореченске Краснодарского края.

Участник войны в Афганистане 1979–1989 гг.

С 10.11.1987 по 22.05.1988 проходил срочную службу в Республике Афганистан.

Награжден: медалью «Воину-интернацио-

налисту от благодарного афганского народа» (15.05.1988), памятными юбилейными медалями.

Ветеран боевых действий.

РЕСПОНДЕНТ: Постников Олег Владимирович

Постников Василий Матвеевич (прапрадед), родился в 1837 (1832) году (данные разнятся в «Посемейных списках ст-цы Новодонецкой» и в метрической книге Покровской церкви ст-цы Белореченской).

Участник Кавказской войны 1817–1864 гг.

Служба в составе 1-го Кавказского казачьего полка Кавказского линейного казачьего войска (с 1861 года – 10-й конный полк 1-й бригады Кубанского казачьего войска).

Принимал участие в штурме бжедугского аула Лабукой 28.09.1856.

(ГАКК – фонд 353, опись 1, дело 1441.)

«После 1851 года, года постройки Белореченского укрепления, наступательные действия наши за реку Лабу возобновились в апреле 1857 года, когда значительный отряд, под командованием генерал-майора Дебу, занял то место, на котором расположено теперь Майкопское укрепление. Я говорю "наступательные действия" в том смысле, что отряд двинулся с целью занять позицию, утвердиться на ней навсегда и таким образом дать начало устройству Белореченской линии, отрезавшей у горцев большое пространство земли между реками Лабой и Белой» («Воспоминание о зимней экспедиции Майкопского отряда», Военный сборник, № 12, 1868 год).

Постников Иван Васильевич (прадед, сын Постникова Василия Матвеевича), родился 25.01.1869 в ст-це Белореченской Майкопского отдела Кубанской области (ныне г. Белореченск Краснодарского края).

Участник Первой мировой войны 1914–1918 гг.

Воевал на Юго-Западном фронте в составе 1-го Линейного генерала Вельяминова полка Кубанского казачьего войска (2-я казачья сводная дивизия), в 1914–1915 годы. После тяжелого ранения в ногу комиссован.

Награжден Георгиевским крестом 4-й ст. за № 572544.

(Патрикеев С.Б. «Сводные списки кавалеров Георгиевского Креста», том 6, стр. 756).

https://docs.yandex.ru/docs/view?url=ya-disk-public%3A%2F%2FdiY2J3hC%2FYCg3BKAg5a0K2rAmdeaXipbrLDO%2BQD1H4w%3D&name=Tom09.pdf&nosw=1

В июле 1915 года казак 1-го Линейного генерала Вельяминова казачьего полка Иван Васильевич Постников, «находясь за старшего в секрете у с. Степанковицы, открыл наступление неприятельской цепи, своевременно дал знать об этом и, несмотря на сильный огонь противника, продолжал наблюдение, пока противник не был отбит нашим огнем», за что был награжден Георгиевским крестом 4-й ст. (№ 572544).

Постников Григорий Иванович (двоюродный дед, сын Постникова Ивана Васильевича, внук Постникова Василия Матвеевича), родился 12.10.1894 в ст-це Белореченской Майкопского отдела Кубанской области (ныне г. Белореченск Краснодарского края).

Участник Первой мировой войны 1914–1918 гг.

Призван военным комиссариатом ст-цы Белореченской.

В/звание: казак.

Юго-Западный фронт с 1-го июля 1915 года (приказ командира полка от 1-го июля 1915 г. № 222).

https://gwar.mil.ru/documents/view/51512424/?parent=51512618&obraz=51652491

Казак 3-й сотни 1-го Линейного генерала Вельяминова полка Кубанского казачьего войска. В составе полка воевал до 1917 года.

Участник Гражданской войны 1918–1922 гг.

Призван военным комиссариатом ст-цы Белореченской

В/звание: казак.

Казак 2-го Линейного конного полка ККВ Вооруженных сил Юга России. Пропал без вести в бою с большевиками на Кубани.

Постников Георгий Иванович (двоюродный дед, сын Постникова Ивана Васильевича, внук Постникова Василия Матвеевича), родился 01.01.1897 в ст-це Белореченской Майкопского отдела Кубанской области (ныне г. Белореченск Краснодарского края).

Участник Гражданской войны 1918–1922 гг.

Призван военным комиссариатом ст-цы Белореченской.

В/звание: казак.

Казак 2-го Линейного конного полка ККВ Вооруженных сил Юга России.

Убит «в боях с большевиками с 15-го августа 1918 года по 15-е июля 1919 года» на Кубани (приказ по войсковому штабу ККВ от 6-го сентября 1919 года № 1050).

https://vk.com/wall-221936998_1286

Постников Андрей Иванович (дед, сын Постникова Ивана Васильевича, внук Постникова Василия Матвеевича), родился 18.10.1910 в ст-це Белореченской Майкопского отдела Кубанской области (ныне г. Белореченск Краснодарского края).

Участник Великой Отечественной войны 1941–1945 гг.

На фронт призван 01.02.1942 Белореченским РВК Белореченского района Краснодарского края.

В/звание: красноармеец.

В/должность: наводчик противотанкового ружья.

В/часть: 16-й отдельный батальон морской пехоты 83-й отдельной морской стрелковой бригады, Западный, Северо-Кавказский фронты, Черноморская группа войск Закавказского фронта.

Был 5 раз ранен (20.05.1942, 17.02.1943, 01.07.1943, 27.07.1943, 07.08.1943).

Награжден: орденом Красной Звезды (05.02.1944), медалью «За победу над Германией в Великой Отечественной войне 1941–1945 гг.», юбилейным орденом Отечественной войны 2-й ст. (21.02.1987).

https://pamyat-naroda.ru/heroes/memorial-chelovek_vpp22243432/

В действующей армии с 1 февраля 1942 по 18 мая 1944 года, исключен из списков части и снят с воинского учета по инвалидности. Участвовал в обороне г. Новороссийска, в боях на «Малой земле» и в Керченско-Эльтигенской десантной операции.

7 августа 1943 года в бою на «Малой земле» убыл из строя по ранению командир взвода, в котором воевал красноармеец Андрей Иванович Постников. Он «взял ручной пулемет и вместе с четырьмя своими товарищами бросился в атаку на немецкие позиции. Выбив солдат противника из окопов, бойцы быстро заняли выгодный рубеж и в течение нескольких часов отразили две немецкие атаки. В этом бою Андрей Иванович Постников лично уничтожил более 30 немецких солдат и был в очередной раз ранен, а после перевязки опять остался в строю», за что был награжден орденом Красной Звезды.

Постников Митрофан Иванович (двоюродный дед, сын Постникова Ивана Васильевича, внук Постникова Василия Матвеевича), родился 04.06.1902 в ст-це Белореченской Майкопского отдела Кубанской области (ныне г. Белореченск Краснодарского края).

Участник Великой Отечественной войны 1941–1945 гг.

На фронт призван в июле 1942 года Белореченским РВК.

В/звание: красноармеец.

В/должность: бронебойщик роты ПТР.

В/часть: 2-й батальон 1171-го стрелкового полка 349-й стрелковой дивизии, Южный и Северо-Кавказский фронты.

Пропал без вести в августе 1942 года в боях за г. Краснодар.

Документально не подтверждено. Записано со слов респондента.

Постников Михаил Григорьевич (троюродный дед респондента, сын Постникова Григория Михайловича), родился 13.01.1919 в ст-це Белореченской Майкопского отдела Кубанской области (ныне г. Белореченск Краснодарского края) (31 января 1930 года усыновлен с заменой отчества и фамилии – Михаил Васильевич Ещенко, так как родной отец служил в Белой армии).

Участник Великой Отечественной войны 1941–1945 гг.

В РККА с 23.11.1939 по 11.1946, на фронтах Великой Отечественной войны – с 22.06.1941 по 09.05.1945.

В/звание: капитан (закончил войну).

В/должность: штурман экипажа бомбардировщика, адъютант бомбардировочной эскадрильи, офицер связи авиационного отдела наземной армии, офицер штаба воздушной армии.

В/часть: Северо-Западный, Брянский, Калининский, Центральный и 2-й Белорусский фронты.

Награжден: орденами Отечественной войны 2-й ст. (27.11.1945), Красной Звезды (17.02.1945).

Документально не подтверждено. Записано со слов респондента.

Постников Олег Владимирович (респондент, внук Постникова Андрея Ивановича, правнук Постникова Ивана Васильевича, праправнук Постникова Василия Матвеевича), родился 24.08.1968 в г. Белореченске Краснодарского края.

Участник войны в Афганистане 1979–1989 гг.

В/звание: ст. лейтенант.

Особая отметка в военном билете: казак.

Окончил Дальневосточное высшее общевойсковое командное училище в 1989 году, ВУЕ-021001. Инженер по эксплуатации полетных и гусеничных машин.

Участник локальных войн и конфликтов.

Принимал участие в КТО в Северо-Кавказском регионе, в Чеченской Республике: 17.11.1999–01.03.2000, 23–26.04.2002, 25.03–20.09.2006.

Награжден медалью ордена «За заслуги перед Отечеством» 2-й ст (17.11 2001).

Ветеран боевых действий.

С 9 по 11.01.2000 капитан Постников Олег Владимирович «во время командировки в Шалинский район ЧР находился в осажденном боевиками здании комендатуры, принимал участие в отражении атак противника. 10-го января в решающий момент штурма здания боевиками принял на себя командование группой, грамотно и умело организовал оборону на вверенном участке. В условиях с реальным риском для жизни, лично уничтожил трех участников НВФ», награжден медалью ордена «За заслуги перед Отечеством» II ст. (№ 53456).

РЕСПОНДЕНТ: Приходько Владимир Григорьевич

Приходько Андрей Егорович (прадед по отцовской линии), родился в 1871 году в с. Новоалексеевском ныне Белореченского района Краснодарского края.

Участник Первой мировой войны 1914–1918 гг.

Призван в 1892 году.

В/звание: есаул.

В/часть: Первый Уманский полк Кубанского казачьего войска, Закавказье, Южный фронт.

Награжден орденами Св. Анны, Св. Владимира, Св. Георгия 4-й ст.



Информация предоставлена МБУ «Белореченский музей»: *«Приходько Андрей Егорович родился в казачьей семье Егора Приходько. С 1892 года он начал службу в 1-м Уманском полку Кубанского казачьего войска. В 1895 году был направлен в Екатеринодарское военное училище, по окончании которого продолжил служить в Кубанском войске. Впоследствии за безупречную службу к началу Первой мировой войны был произведен в чин есаула. Приходько Андрей воевал в составе Саракамышского отряда генерала Г. Э. Берхмана, в составе 1-го Кубанского полка. За проявленное мужество на поле боя был награжден орденом Святого Георгия 4-й ст. Андрей Приходько участвовал в боях при взятии Эрзерума в 1917 году, Кавказский фронт.*

Участник Гражданской войны 1918–1922 гг.

В результате активной пропаганды большевиков начался процесс распада императорской армии. Многие брали с собой оружие и возвращались домой, в свои станицы и на хутора. Вернулся в село Алексеевское, к своей семье, и Андрей Приходько. Он не принял установления Советской власти, воевал у генерала Покровского.

После разгрома белых войск на Кубани, ушел в армию генерала Фостикова, где и затерялись его следы».

Приходько Семен Андреевич (сын Приходько Андрея Егоровича), родился в 1904 году в с. Великом Кубанской области (ныне с. Великовечное Белореченского р-на Краснодарского края).

Участник Великой Отечественной войны 1941–1945 гг.

На фронт призван в сентябре 1941 года Белореченским РВК.



В/звание и должность: красноармеец, стрелок.

В/часть: 75-я морская бригада Казахской ССР, г. Казалинск, 2-й гв. стрелковый корпус, 3-я гв. стрелковая бригада, 27-я гв. стрелковая дивизия, Северо-Западный, Калининский фронты.

Погиб в 1942 году в Новгородской области, Холмский район, урочище Тараканово. Похоронен: Новгородская область, Холмский район, дер. Пронино.

https://pamyat-naroda.ru/heroes/sm-person_rvk1076154134/

https://pamyat-naroda.ru/heroes/memorial-chelovek_pechatnoi_knigi_pamyati410631782/

https://pamyat-naroda.ru/heroes/memorial-chelovek_dopolnitelnoe_donesenie64879768/

https://pamyat-naroda.ru/heroes/memorial-chelovek_pechatnoi_knigi_pamyati409604666/

https://pamyat-naroda.ru/heroes/sm-person_rvk1076154134/

Со слов респондента: *«Приходько Семен Андреевич участвовал в боях за город Холм Новгородской области, который имел очень важное значение. С 16 февраля по 9 мая 1942 года части 75-й стрелковой бригады вели оборонительные бои в районе Пронино. В одном из боев немцы предприняли контрнаступление. Они подвергли позиции 75-й стрелковой бригады трехчасовому авиационному обстрелу. Действовали 150 немецких бомбардировщиков и штурмовиков. Затем был открыт артиллерийский и минометный огонь. Но когда колонна вражеских танков и автомашин с немецкими солдатами достигла Пронского леса, ее встретил непреодолимый огненный заслон. Последовала мощная контратака моряков, и фашисты были истреблены. Во время кровопролитных боев бригада вывела из строя 7000 немецких солдат, при этом собственные потери исчислялись 3166 человек. Боевые действия моряков были высоко оценены. Сталин подписал приказ о преобразовании 75-й морской бригады в третью гвардейскую стрелковую бригаду».*

Информация предоставлена МБУ «Белореченский музей»: *«...Когда началась Великая Отечественная война, Семену Андреевичу было 37 лет. В сентябре 1941 года его призвали в армию. Бывший моряк попал в 75-ю отдельную морскую бригаду, которая была сформирована в городе Казалинск Казахской ССР. Боевой путь бригады лежал через самые жестокие и кровопролитные сражения той войны. Первое боевое крещение моряки приняли под Москвой. В январе 1942 года бригада перешла в подчинение командиру 2-го гвардейского стрелкового корпуса генерал-майору А. Лизюкову. Когда немецко-фашистские захватчики были отброшены от Москвы, 2-й гвардейский стрелковый корпус и в его составе 75-ю бригаду направили на Северо-Западный фронт. В середине февраля 1942 года 75-я бригада вышла в район города Холм Новгородской области. Захватив шоссе Холм – Локня, моряки соединились с частями 45-й стрелковой бригады, замкнув тем самым кольцо группы немецких войск в Холме. Перед бригадой была деревня Тараканово. Используя ее выгодное географическое расположение, немцы построили там полевое укрепление. Город Холм в оперативно-стратегических планах немецкого командования занимал очень важное значение. Он располагался на стыке групп немецких армий "Север" и "Центр". Как свидетельствуют записи в военном дневнике начальника генерального штаба сухопутных сил Германии генерал-полковника Ф. Гальдера, Гитлер лично занимался усилением войск в Холме. Была даже учреждена специальная медаль за его оборону, а также нарукавный знак "Холмский щит". С 16 февраля по 9 мая 1942 года части 75-й морской стрелковой бригады вели оборонительные бои в районе Пронино. В одном из мартовских боев немцы попытались осуществить комбинированное контрнаступление на участки моряков. Они подвергли позиции 75-й бригады трехчасовому авиационному обстрелу одновременно действовавших 150 бомбардировщиков и штурмовиков. Затем был открыт артиллерийский и минометный огонь. Действия таких мин равны крупной бомбе, сброшенной с самолета. Плотность огня противника была столь высока, то на месте Проненского леса остались только пни, воронки и чернеющая земля. Но когда колонна вражеских танков с открытыми люками и автомашины с немецкими солдатами достигли Проненского леса, их встретил внезапный и непреодолимый огневой заслон. Последовало мощная контратака моряков, и фашистский авиадесантный полк был отброшен. Во время очень тяжелых и кровопролитных боев бригада вывела из строя около 7000 немецких захватчиков, но и сама потеряла убитыми и ранеными 3166 человек. Боевые действия моряков под Холмом были высоко оценены. 17 марта 1942 года И. Сталин подписал приказ о преобразовании 75-й морской бригады третью гвардейскую стрелковую бригаду. 9 мая 1942 года части бригады были выведены в резерв Калининского фронта для пополнения и*

переформирования. Высший командный состав бригады направили на флот. На базе 3-й гвардейской стрелковой бригады сформировали 27-ю гвардейскую стрелковую дивизию, бойцы которой позже участвовали в Сталинградской битве и в Висло-Одерской операции, освобождали Украину и штурмовали Берлин».

Приходько Михаил Владимирович (внук Приходько Семена Андреевича, правнук Приходько Андрея Егоровича), родился 14.07.1976 в г. Караганде Казахской ССР.

Участник локальных войн и конфликтов.

Принимал участие в КТО в Северо-Кавказском регионе, в Чеченской Республике.

Призван в 1999 году.

В/звание: подполковник внутренней службы.

В/должность: инспектор штурмового отделения специального отделения «Кречет».



В/часть: 22-я отдельная гв. бригада специального назначения, 45-й отдельный разведывательный полк специального назначения.

Был ранен в 2004 г.

Награжден: медалями «За отвагу», Суворова, «За доблесть» (Минюст России).

В 2014 году вышел в отставку.

С 2014 по 2015 год работал в частной военной компании «РСБ-Групп», осуществляющей охрану морских торговых судов от морских пиратов.

Участник локальных конфликтов в Сирии.

Призван в 2015 году, подписал контракт с ЧВК «Вагнер». Участвовал в боях за г. Пальмиру.

Участник локальных конфликтов в Судане.

В/должность: командир 2-го штурмового взвода (2018 г.).

В/часть: 1-й штурмовой отряд «Ратибор». Позывной «Майкл». Обучал местные силы в 100 км от Хартума.

Участник локальных конфликтов в Ливии (2019–2020, 2021).

Призван осенью 2019 года, в 2021 году. Позывной «Майкл».

Командир 9-го штурмового отряда.

Участник локальных конфликтов в Африке. Призван весной 2020 года. Позывной «Майкл».

Командир 9-го штурмового отряда.

Участник локальных конфликтов в Мали. Позывной «Майкл». Командир 9-го штурмового отряда.

Погиб 12.10.2024 в бою с боевиками в Мали.

Ветеран ЧВК «Вагнер».

Герой Российской Федерации.

Награжден медалью «Золотая Звезда» (02.02.2023), шестью орденами Мужества (17.12.2016, 28.05.2018, 14.10.2020, 01.11.2021, 11.06.2022, 20.10.2022), орденом «За заслуги перед Отечеством» 4-й ст. (20.11.2022), медалью Суворова (06.07.2000), званием «Герой ЧВК "Вагнер"» (посмертно), орденом «Платиновая звезда» (посмертно), корпоративными наградами «За отвагу» и «Мужество» (золотой и серебряный), белым и тремя черными крестами, крестами «За кровь и храбрость», «За победу над ИГИЛ», медалями.

Кавалер многих иностранных наград: Центральноафриканской Республики (Национальный орден признания офицера, крест воинской доблести), Ливия (орден «За храбрость» за операцию «Достоинство»), Мали и Сирии.

https://warheroes.ru/hero/hero.asp?Hero_id=35298

https://ru.ruwiki.ru/wiki/Приходько,_Михаил_Владимирович

https://pikabu.ru/story/geroy_rossiyskoy_federatsii_mikhail_prikhodko_12619855

https://ria.ru/20241015/mali-1978059513.html

Информация предоставлена МБУ «Музей города Белореченска» Краснодарского края: *«Один из ветеранов пишет, что к 2018 году "Майкл" был командиром 2-го штурмового взвода в составе 1-го ШО Ратибора, который выполнял задачу в Судане по обучению местных сил в 100 километрах от Хартума. Михаил регулярно по утрам поднимал свой взвод на зарядку на протяжении всей командировки. Осень 2019 – весной 2020 "Майкл" в составе ШО Ратибора участвовал в штурме Триполи, в ходе ливийского похода "оркестра". Когда 1-й ШО понес значительные потери, было принято решение разделить его на 8 и 9 штурмовые отряды, командиром "девятки" как раз и стал Михаил, который на регулярной основе выполнял задачи в Африке. К осени 2021 года 9-й отряд "Майкла" все еще выполнял зада-*

чи в Ливии, контролируя трассу Триполи – Сирт. За Ливию же Михаил был удостоен звания Героя России. С началом войны, и переброской штурмовых отрядов ЧВК "Вагнер", 9-й ШО Михаила был передислоцирован в Мали, где к тому моменту уже действовала компания. Михаил Приходько погиб 12 октября 2024 года в ходе боя с боевиками в Мали. Посмертно он награжден платиновой звездой Героя ЧВК».

//«Судьба и боевой путь Приходько С. А.», научно-исследовательский проект Дарьи Фоминой, ученицы 6-го класса № 12 имени С. Ф. Волкова с. Новоалексеевского Белореченского района (руководитель – учитель истории Валентина Ивановна Сасина).

РЕСПОНДЕНТ: Ракицкая Надежда Владимировна

Ракицкий (Ракитский) Борис Семенович (отец мужа), родился 27.11.1926 в г. Камень-на-Оби Алтайского края.

Участник Великой Отечественной войны 1941–1945 гг.



На фронт призван в 1943 году Джаркентским РВК Джаркентского (ныне Панфиловский) района Алма-Атинской области Казахской ССР.

В/звание: красноармеец, сержант.

В/должность: снайпер, командир расчета.

Воевал на Курской дуге, где его расчет подбил 18 танков.

Последнее место службы: 331-й пограничный полк войск НКВД – входил в состав войск по охране тыла 1-го Белорусского фронта (23.10.1944–09.05.1945), 89-й запасной стрелковый полк 32-й запасной стрелковой дивизии.

Награжден: орденами Красного Знамени, Славы, медалью «За отвагу» (со слов респондента).

11.03.1945 – осужден за утерю ящика с секретными и совершенно секретными документами на 5 лет.

https://pamyat-naroda.ru/heroes/person-hero34855206/

https://pamyat-naroda.ru/heroes/memorial-chelovek_donesenie9614614/

Со слов респондента: *«Когда пропал командир (лейтенант), Бориса Семеновича обвинили в утере документации и осудили. В дальнейшем его оправдали. После освобождения Борис Семенович был вызван в военкомат, где ему сообщили, что все его награды восстановлены, но он отказался от них».*

Ракицкий Вацлав Александрович (сын респондента, внук Ракицкого Бориса Семеновича), родился 06.03.1990 в с. Бирофельд Биробиджанского района ЕАО.

Участник СВО.

Доброволец с 2022 года, призван Каневским РВК Краснодарского края.

В/звание: рядовой.

В/должность: механик-водитель.

Награжден медалью «За присоединение Крыма».

Ракицкий Мирослав Александрович (сын респондента, внук Ракицкого Бориса Семеновича), родился 20.12.1986 в с. Королевка Алтайского края.

Участник СВО.

Мобилизован в 2023 году в рамках частичной мобилизации военным комиссариатом г. Анапы Краснодарского края.

В/звание: рядовой.

В/должность: разведчик.

Награжден медалью Жукова.

Ракицкий Мирослав Александрович с бойцами сделал проход на минном поле, где остановили и уничтожили врага. В ходе боевых действий был дважды ранен.

Документально не подтверждено. Записано со слов респондента.

Ракицкий Борис Александрович (сын респондента, внук Ракицкого Бориса Семеновича), родился 30.07.2002 в с. Славянка Приморского края.

Участник СВО.

Доброволец с 18.08.2023. Призван Белореченским РВК Краснодарского края.

В/звание: гв. рядовой.

В/ специальность: гранатометчик.

В/часть: 177-й отдельный гв. полк морской пехоты.

Ракицкий Борис Александрович, будучи ротным, вывел свое отделение из-под обстрела весной 2024 года в Луганской области.

Ветеран боевых действий.

Ракицкий Мстислав Александрович (сын, внук Ракицкого Бориса Семеновича), родился 13.05.1991 в с. Бирофельд Биробиджанского района ЕАО.

Участник локальных войн и конфликтов.

Принимал участие в борьбе с остатками незаконных вооруженных формирований и террористической активностью в Северо-Кавказском регионе, в Чеченской Республике, 2013–2017 гг.

В/звание: мл. сержант.

В/должность: командир отделения.

Документально не подтверждено. Записано со слов респондента.

Участник СВО.

Доброволец с 2023 года. Призван военным комиссариатом Краснодарского края.

В/звание: сержант.

В/должность: наводчик.

Награжден: медалями «За боевые отличия» МО РФ (20.05.2024), «За взятие Бахмута» (ЧВК «Вагнер»), нагрудным знаком «72 омсбр».

Ветеран боевых действий.

РЕСПОНДЕНТ: Савченко Галина Ивановна

Савченко Василий Дмитриевич (отец мужа), родился 10.06.1916 на хут. Черников ныне Красносулинского района Ростовской области.

Участник Великой Отечественной войны 1941–1945 гг.

В Красную Армию призван 29.05.1941 Шахтинским РВК Шахтинского района Ростовской области.

В/звание: ефрейтор, красноармеец.

В/часть: 10-я гв. армия, 724-я отдельная кабельно-шестовая рота.

Награжден: медалями «За боевые заслуги» (31.07.1944), «За оборону Москвы» (01.05.1944), «За победу над Германией в Великой Отечественной войне 1941–1945 гг.» (09.05.1945), юбилейным орденом Отечественной войны 1-й ст. (06.04.1985).

https://pamyat-naroda.ru/heroes/person-hero79540251/

https://pamyat-naroda.ru/heroes/podvig-chelovek_yubileinaya_kartoteka1518537084/



Василий Дмитриевич Савченко

Теличкин Алексей Анатольевич (сын, внук Савченко Василия Дмитриевича), родился 15.11.1977 в г. Белореченске Краснодарского края.

Участник СВО.

Мобилизован 14.10.2022.

В/звание: ефрейтор.

В/должность: штурмовик.

Награжден: орденом Мужества (16.04.2024), медалями «Участнику специальной военной операции», «За освобождение Марьинки» (ДНР).

Первое ранение получил в г. Марьинке Покровского района Донецкой области. Затем был направлен на защиту курского направления. Ехали с передовой, везли погибших солдат на родину. Подорвались на мине. Алексей получил тяжелое ранение.

РЕСПОНДЕНТ: Сухотская Ирина Георгиевна

Федосеев Александр Степанович (двоюродный прадед по материнской линии), родился в 1911 году в Обусинском сельсовете Иркутской губернии (ныне область).

Участник Великой Отечественной войны 1941–1945 гг.

Призван из г. Черемхово Иркутской области.

Погиб в 1943 году под Саратовом.

Документально не подтверждено. Записано со слов респондента.

Федосеев Илья Степанович (двоюродный прадед по материнской линии), родился в 1923 году в Авсинском сельсовете Иркутской области.

Участник Великой Отечественной войны 1941–1945 гг.

На фронт призван в 1941 году из г. Уральска Казахской ССР.

В/специальность: танкист.

Погиб в марте 1943 года.

Документально не подтверждено. Записано со слов респондента.

Ильченко Федор Михайлович (двоюродный прадед по материнской линии), родился 08.03.1921 в с. Ярмолино Гайсинского района Винницкой области Украинской ССР.

Участник Великой Отечественной войны 1941–1945 гг.

В Красную Армию призван 06.05.1940 Уманским РВК Уманского района Киевской области Украинской ССР.

В/звание: ст. лейтенант, капитан, гв. майор, подполковник.

В/часть: 38-я мотострелковая бригада, 7-я гвардейская мотострелковая бригада, Донской, Южный, 1-й Украинский фронты, 503-й отдельный зенитный артиллерийский дивизион 83-й горно-стрелковой дивизии, 7-й стрелковый полк 24-й стрелковой дивизии.

Награжден: орденом Отечественной войны 1-й ст. (07.06.1945), четырьмя орденами Красной Звезды (13.01.1943, 30.01.1943, 03.02.1943, 30.12.1956), медалями «За боевые заслуги» (17.05.1951), «За оборону Сталинграда» (22.02.1942), «За победу над Германией в Великой Отечественной войне 1941–1945 гг.» (09.05.1945), «Партизану Отечественной войны» 1-й ст., юбилейным орденом Отечественной войны 1-й ст. (06.11.1985).

https://pamyat-naroda.ru/heroes/person-hero123784689/

Ильченко Федор Михайлович прошел всю войну, закончил ее в Германии, был четырежды ранен под Мелитополем. На Миус-фронте горячий осколок вражеской мины лишил Федора Михайловича глаза, но он еще и после войны служил в танковых войсках. Один из самых запомнившихся эпизодов его военной жизни – Сталинградская битва, пленение фашистского генерала Паулюса 31 января 1943 года. Старший лейтенант Ильченко и заместитель начальника штаба 38-й мотострелковой бригады первыми спустились с группой бойцов в подвал полуразрушенного универмага в Сталинграде, в котором находился штаб побежденной армии со своим главнокомандующим, перед этим попав под обстрел. В семье его родных (моих двоюродных дяди и тети Козьменко) сохранились некоторые письма Федора Михайловича к ним и даже письмо от бывшего пленного офицера вермахта Феликса Франке, который запомнил «русского Федю» на всю жизнь.

(Вырезки из газет.)

Умер в 2010 году.

Мамонов Семен Николаевич (двоюродный прадед по материнской линии), родился 23.05.1908 на ст. Тульская Кубанской области (ныне РА).

Участник Великой Отечественной войны 1941–1945 гг.

На фронт призван 07.08.1941 Белореченским РВК Белореченского района Краснодарского края.

В/звание: краснофлотец.

В/часть: 106-й запасной стрелковый полк 28-й запасной стрелковой дивизии, 100-й отдельный батальон ПТР, 100-й отряд подводно-технических работ АСО ЧФ, Донской фронт.

Домой вернулся в 1946 году.

Награжден медалью «За победу над Германией в Великой Отечественной войне 1941–1945 гг.» (другие награды не сохранились).

https://pamyat-naroda.ru/heroes/kld-card_vmf3541057/

Сидиропуло Любовь Митрофановна (прабабушка по отцовской линии), родилась в 1922 году в с. Школьном Белореченского района Краснодарского края.

Участница Великой Отечественной войны 1941–1945 гг.

На фронт призвана в 1943 году военкоматом г. Майкопа ААО Краснодарского края.

В/звание: рядовой.

Награждена юбилейным орденом Отечественной войны 2-й ст. (06.04.1985).

https://pamyat-naroda.ru/heroes/podvig-chelovek_yubileinaya_kartoteka1521336418/

Козменко Юрий Вячеславович (троюродный дядя, правнук Ильченко Федора Михайловича), родился 31.07.1978 в г. Туапсе Краснодарского края.

Участник локальных войн и конфликтов.

Принимал участие в КТО в Северо-Кавказском регионе, в Чеченской Республике, 14.12.2000–13.11.2001.

Призван в 1999 году военкоматом г. Туапсе.

В/звание: сержант.

Срочную службу проходил в пограничных войсках в Кабардино-Балкарии, с 14.12.2000 по 13.11.2001 – в в/ч 2132 в Чеченской Республике.

Награжден знаком отличия «За службу на Кавказе» (18.10.2001).

Ветеран боевых действий.

Козменко Юрий Вячеславович служил в разведке, в Чеченской Республике в 2000–2001 гг. В 2000 году перед разведчиками стояла боевая задача: с вертолетной площадки вылететь на боевое задание и приземлиться в намеченной точке.

То утро оказалось не столь добрым, вертолет был сбит боевиками, шестеро человек погибли, а трое, среди них и Юра, находились в тяжелом состоянии. Несмотря на тяжелое состояние, Юрий оказывал посильную помощь своим друзьям. Через несколько часов сбитый вертолет обнаружили российские войска, но вывезти раненых смогли только на пятые сутки. В госпитале Юрий пролежал два месяца. После лечения он не захотел проходить комиссию на списание, а вернулся в свою воинскую часть, чтобы отслужить до конца.

Окончил Ростовский-на-Дону колледж имени Г.Я. Седова, специальность: техник-судомеханик, матрос 1-го класса, моторист 1-го класса, повар-пекарь 4-го разряда.

Теперь Ю.В. Козменко – сменный помощник капитана, главный механик буксира «Булат-12». Его ценят за добросовестный труд.

https://tuapse.bezformata.com/listnews/silnij-harakter-yuriya-kozmenko/3004162/

Якушин Евгений Александрович (троюродный брат по материнской линии), родился 20.10.1981 в г. Черемхово Иркутской области.

Участник СВО.

10.11.2023 Евгений Александрович **погиб**.

Документально не подтверждено. Записано со слов респондента.

РЕСПОНДЕНТ: Тишин Артем Алексеевич

Фомин Тихон Николаевич (прапрадед по материнской линии), родился примерно в 1890 году.

Участник Гражданской войны 1918–1922 гг.

В/звание: офицер.

Перешел на сторону красных в 1918 году.

Участник Великой Отечественной войны 1941–1945 гг.

Документально не подтверждено. Записано со слов респондента.

Тишин Алексей Тимофеевич (прадед по отцовской линии), родился в 1919 году в ст-це Рязанской Белореченского района Краснодарского края.

Участник Великой Отечественной войны 1941–1945 гг.

В/звание: рядовой.

В/специальность: наводчик-артиллерист.

Документально не подтверждено. Записано со слов респондента.

Клязьмин Юрий Тихонович (прадед по отцовской линии), родился в 1926 году в Белгородской области.

Участник Великой Отечественной войны 1941–1945 гг.

Место службы: ВМФ. Погиб в 1944 году.

Документально не подтверждено. Записано со слов респондента.

Клязьмин Петр Тихонович (прадед по отцовской линии), родился в 1913 году в Белгородской области.

Участник Великой Отечественной войны 1941–1945 гг.

На фронт призван в 1941 году.

В/звание: красноармеец, рядовой.

В/часть: 706-й стрелковый полк 177-й стрелковой дивизии.

Умер от болезни 29.12.1941, УГПЭП с ЭП 92.

Похоронен: Ленинградская область, Всеволожский район, дер. Островки, дорога: дер. Малое Манушкино – дер. Островки, налево, братская могила, Ленинградская обл., Всеволожский р-н, Разметелевский с/с, дер. Озерки.

https://pamyat-naroda.ru/heroes/person-hero102895479/

Клязьмин Алексей Тихонович (прадед по отцовской линии), родился в 1924 году в Белгородской области.

Участник Великой Отечественной войны 1941–1945 гг.

В/звание: ефрейтор.

Последнее место службы: 56 мсп.

Был ранен. Умер в 1990 году.

https://pamyat-naroda.ru/heroes/kld-card_ran70073819/

Клязьмин Сергей Тихонович (прадед по отцовской линии), родился в Белгородской области.

Участник Великой Отечественной войны 1941–1945 гг.

Документально не подтверждено. Записано со слов респондента.

Тишин Артем Алексеевич (респондент, правнук Тишина Алексея Тимофеевича и Клязьминой Евдокии Тихоновны, праправнук Фомина Тихона Николаевича), родился 21.02.1996 в ст-це Рязанской Белореченского района Краснодарского края.

Участник СВО.

Мобилизован в 2022 году.

В настоящий момент находится в зоне проведения специальной военной операции.

Документально не подтверждено. Записано со слов респондента.

Тишин Юрий Алексеевич (брат, правнук Тишина Алексея Тимофеевича и Клязьминой Евдокии Тихоновны, праправнук Фомина Тихона Николаевича), родился 06.09.2000 в ст-це Рязанской Белореченского района Краснодарского края.

Участник СВО.

Доброволец с 2022 года.

В/звание: рядовой.

Награжден памятными юбилейными медалями.

РЕСПОНДЕНТ: Шипко Ольга Алексеевна

Шипко Макар Григорьевич (дед мужа по отцовской линии), родился в 1904 году на хут. Долгогусевском ныне Белореченского района Краснодарского края.

Участник Великой Отечественной войны 1941–1945 гг.

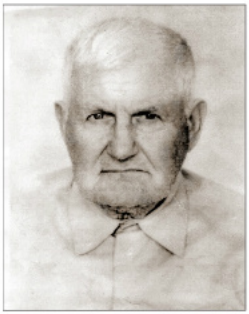

Призван Белозорским РВК Чкаловской (ныне Оренбургская) области.

В/звание: красноармеец, ефрейтор.

В/должность: сапер.

В/часть: 70-й стрелковый корпус, 929-й отдельный корпусной саперный батальон.

Награжден: орденом Красной Звезды (16.03.1945), медалями «За боевые заслуги» (09.07.1944), «За победу над Германией в Великой Отечественной войне 1941–1945 гг.» (09.05.1945), юбилейным орденом Отечественной войны 2-й ст. (06.04.1985).

Из наградного документа ефрейтора М.Г. Шипко, сапера 929-го отдельного корпусного саперного Осовецкого Краснознаменного ордена Красной Звезды батальона (орден Красной Звезды): *«15 февраля 1945, выполняя приказание командования под пулеметно-минометным и артиллерийским огнем противника наводил переправу через реку Ришке-Флис, 2 км севернее деревни Славино, тем самым способствовал продвижению передовых частей корпуса. Ефрейтор Шипко своим примером увлекал других бойцов на быстрейшее выполнение боевого задания».*

https://pamyat-naroda.ru/heroes/person-hero96340465/

Шипко Иван Макарович (отец мужа, сын Шипко Макара Григорьевича), родился в 1923 году на хут. Долгогусевском Белореченского района Краснодарского края.



Участник Великой Отечественной войны 1941–1945 гг.

На фронт призван в феврале 1942 года.

В/звание: мл. лейтенант, лейтенант.

В/часть: 828 сп 197 сд (I ф), 83 гв. сп 27 гв. сд, 3-й Украинский фронт.

Награжден юбилейным орденом Отечественной войны 2-й ст. (06.11.1985).

https://pamyat-naroda.ru/heroes/person-hero96341772/

Шишкин (Шипкин) Алексей Макарович (при получении документов была допущена ошибка в фамилии, дядя мужа по отцовской линии, брат отца), родился в 1926 году на хут. Долгогусевском Белореченского района Краснодарского края.

Участник Великой Отечественной войны 1941–1945 гг.

На фронт призван 23.04.1943 Белореченским РВК.

В/звание: красноармеец.

В/часть: 7 зап, 4-й гв. Кубанский казачий кавалерийский корпус.

Награжден юбилейным орденом Отечественной войны 2-й ст. (06.11.1985).

https://pamyat-naroda.ru/heroes/person-hero83476894/

https://pamyat-naroda.ru/heroes/isp-chelovek_spisok18885325/



А.М. Шипкин с однополчанами (на фото справа). *Германия, 10.09.1946*

Из воспоминаний Шипкина А. М.: *«В 1943 году, когда мне едва исполнилось 17 лет, я был призван в ряды Советской [Красной] Армии. Простой деревенский парнишка, житель хутора Долгогусевского, я, как и все мои сверстники, мечтал поскорее попасть на фронт.*

Мы были направлены в город Ставрополь в четвертый Кубанский казачий кавалерийский корпус. Девять месяцев продолжалась учеба, все мы ведь были молодые, необстрелянные ребята. Настойчиво изучали личное оружие, тактику, учились нелегкому мастерству кавалериста.

Первое боевое крещение получили под Витебском и Оршей в марте 1944 года. После шестичасовой артподготовки и обработки авиацией вражеских позиций мы ринулись в атаку. Несмотря на то что фашистские захватчики в это время были оснащены техникой лучше нас, устоять против решительного натиска нашей кавалерии они не смогли. Лавиной сверкая клинками, налетела наша кавалерия на вражеские позиции. Боевая задача, поставленная перед нами, была выполнена успешно. Многие из наших ребят полегли в том бою. И меня не пощадил смертоносный металл.

Вспоминаю бои в Польше за город Августов. Этот городок находится на возвышенности. Его заняли хорошо вооруженные немцы. Здесь я был ранен уже серьезнее. Но в санбате находиться долго не хотелось. Со своим товарищем мы сбежали из санбата, чтобы снова попасть на передовую и разыскать свою часть. На передовую нас не пустили, так как раны еще кровоточили и нам надо было подлечиться. Из 206-го запасного полка, куда был направлен, я попал на курсы младших лейтенантов второго Белорусского полка [фронта]».

Есть член династии, кадровый офицер, не принимавший участия в боевых действиях.

Шипко Виктор Иванович (муж, сын Шипко Ивана Макаровича, внук Шипко Макара Григорьевича), родился 08.08.1946 на хут. Долгогусевском Белореченского района Краснодарского края.

1964 год, после школы, трудился на стройке в г. Братске Иркутской области. 1965 г. – служил на границе солдатом на 21-й заставе, г. Ленинакан. 1966–1970 гг. – учеба в пограничном училище в г. Алма-Ате Казахской ССР. 1970 г. – Закавказье, заместитель начальника заставы. 1971–1975 гг. – начальник заставы. 1975–1977 гг. – Республика Перу, охрана посольства. 1977–1983 гг. – Армения, заместитель коменданта. 1983–1991 гг. – Восточный пограничный округ, старший офицер огневой подготовки (готовил солдат к службе в Афганистане). 1991 г. – ушел в отставку, а в 1993 г. вернулся на родину, на хут. Долгогусевский.



Награжден: медалью «За отличие в охране государственной границы СССР», юбилейными медалями.

Ветеран Вооруженных Сил СССР.

РЕСПОНДЕНТ: Юрицына Татьяна Евгеньева

Моисеев Иван Андреевич (прадед мужа респондента), родился в 1908 году в с. Матышево Саратовской губернии (ныне Руднянского р-на Волгоградской обл.).

Участник Великой Отечественной войны 1941–1945 гг.

На фронт призван в 1941 году Руднянским РВК Сталинградской области.

В/звание: сержант.

Пропал без вести в апреле 1943 года под г. Новороссийском, на «Малой земле».

https://pamyat-naroda.ru/heroes/memorial-chelovek_dopolnitelnoe_donesenie63781884/

Юрицын Александр Васильевич (дед мужа по отцовской линии), родился 02.05.1926 в с. Вперед Волгоградской области.

Участник Великой Отечественной войны 1941–1945 гг.

В период с 1941 по 1945 год – кочегар на бронепоезде. Когда исполнилось 18 лет, стал помощником машиниста.

Документально не подтверждено. Записано со слов респондента.

Юрицын Александр Васильевич (муж, внук Юрицына Александра Васильевича, правнук Моисеева Ивана Андреевича), родился 26.04.1983 в г. Невинномысске Ставропольского края.

Участник СВО.

Доброволец с 26.12.2024, г. Новочеркасск.

В/звание: рядовой.

Находится в зоне боевых действий.

РЕСПОНДЕНТ: Базарный Алексей Владимирович

Базарный Николай Трофимович (прадед), родился в 1886 году.

Участник Первой мировой войны 1914–1918 гг.

Воевал 4 года на Кавказском фронте в Первую мировую войну. Был ранен.

Участник Гражданской войны 1918–1922 гг.

Базарный Николай Трофимович погиб в 1920 году.

В бою под станицей Новотитаровской Краснодарского края во время атаки, увидев упавшего впереди себя своего командира, который был ранен, бросился ему на выручку. Он не дал белым добить командира, но сам вражеской пулей был сражен наповал.

Источник: Шеремет А. Г. «Дорогая моя станица: историко-документальные очерки о Брюховецком сельском поселении». – Каневская: ОАО «Кубанское полиграфическое объединение», 2018. – 376 с.: ил.

Базарный Иван Николаевич (дед, сын Базарного Николая Трофимовича), родился в 1906 году в ст-це Брюховецкой Кубанской области (ныне Краснодарского края).

Участник Великой Отечественной войны 1941–1945 гг.

На фронт призван в июне 1941 года Брюховецким РВК.

В/звание: красноармеец, сержант.

В/часть: 4-я противотанковая бригада (с июня по декабрь 1941 г.), особый отдел войск НКВД (с декабря 1941 по апрель 1943 г.), 13-й отдельный стрелковый батальон Управления контрразведки «Смерш» Северо-Кавказского фронта (с апреля 1943 г.), Приморская армия, 3-й Прибалтийский фронт, Забайкальский фронт (по декабрь 1945 г.).

Награжден: медалями «За отвагу» (12.10.1944), «За оборону Кавказа» (22.06.1944), «За победу над Германией в Великой Отечественной войне 1941–1945 гг.» (1945), «За победу над Японией» (1947).

Базарный Сергей Николаевич (двоюродный дед, сын Базарного Николая Трофимовича, родной брат Базарного Ивана Николаевича), родился в 1909 году в ст-це Брюховецкой Кубанской области (ныне Краснодарского края).

Участник Великой Отечественной войны 1941–1945 гг.

Погиб 20 августа 1943 года в пос. Красный Октябрь Темрюкского района Краснодарского края.

Источник: Книга Памяти. Вспомним всех поименно… «О земляках, погибших и пропавших без вести на фронтах Великой Отечественной войны 1941–1945 гг. Брюховецкий район. – Краснодар. – 2020.

Базарный Михаил Николаевич (двоюродный дед, сын Базарного Николая Трофимовича, родной брат Базарного Ивана Николаевича), родился в ст-це Брюховецкой Кубанской области (ныне Краснодарского края).

Участник Великой Отечественной войны 1941–1945 гг.

Погиб в бою с немецко-фашистскими захватчиками в феврале 1943 года на хуторе Поды Брюховецкого района Краснодарского края.

Документально не подтверждено. Записано со слов респондента.

Базарный Владимир Иванович (отец, сын Базарного Ивана Николаевича, отец Базарного Алексея Владимировича), родился в 1947 году в ст-це Брюховецкой Краснодарского края).

Участник локальных войн и конфликтов.

Призван на срочную службу в 1966 году Брюховецким РВК.

Участник операции «Дунай», ввод войск СССР в Чехословакию (события в Чехословакии в 1968 г.). Ветеран труда.

Документально не подтверждено. Записано со слов респондента.

Базарный Алексей Владимирович (респондент, правнук Базарного Николая Трофимовича, внук Базарного Ивана Николаевича, сын Базарного Владимира Ивановича), родился в 1978 году в ст-це Брюховецкой Краснодарского края.

Участник локальных войн и конфликтов.

Призван на срочную службу в июне 1998 года Брюховецким райвоенкоматом.

В 1999–2000 гг. в составе оперативной группировки «Север» принимал участие в КТО в Северо-Кавказском регионе (Дагестан, Чеч-

ня). Участвовал в операции по освобождению г. Грозного, Чеченская Республика.

В 2014 году в составе добровольческого казачьего батальона принимал участие в операции по защите и присоединению Республики Крым к РФ.

Награжден: медалью Суворова и благодарностью командования оперативной группировки «Север», благодарственным письмом Президента РФ В. В. Путина, медалями МО РФ «За возвращение Крыма», правительства Республики Крым «За защиту Крыма», присвоен очередной казачий чин подъесаул, награжден памятной медалью «Патриот России», медалью Краснодарского края «Захарий Чепега» и другими памятными медалями.

В период с 2011 по 2018 г. – атаман Брюховецкого станичного казачьего общества. Ветеран боевых действий. Ветеран труда.

РЕСПОНДЕНТ: Виноградова Юлия Александровна

Яшков Иван Филиппович (дед), родился 02.06.1922 в пос. Пителино Пителинского района Рязанской области.

Участник Великой Отечественной войны 1941–1945 гг.

На фронт призван в 1941 году Дзержинским РВК г. Баку Азербайджанской ССР.

В/звание: краснофлотец.

Освобождал Кавказ, Крым, г. Ростов-на-Дону, был ранен.

Награжден юбилейным орденом Отечественной войны 2-й ст. (06.04.1985).

7 ноября 1942 года Иван Филиппович участвовал в военном параде на Красной площади в г. Москве. Оттуда сразу ушел на фронт. Первое ранение и контузию получил в декабре 1941 года. После второго ранения был контужен и направлен в тыл, впоследствии комиссован. В мирное время работал в г. Баку, женился, воспитал четырех дочерей и одного сына. Умер в 1993 году.

https://pamyat-naroda.ru/heroes/person-hero85489645/

Виноградов Виталий Александрович (брат, внук Яшкова Ивана Филипповича), родился 06.12.1975 в г. Баку Азербайджанской ССР.

Участник локальных войн и конфликтов.

Призван 27.12.1993.

С 12.12.1994 по 24.01.1995 выполнял задачи по нормализации обстановки, восстановлению законности и правопорядка на территории Чеченской Республики.

Виталий Александрович участвовал в освобождении ст-цы Петропавловской и в штурме города Грозного (больничного комплекса), комиссован в январе 1995 года по ранению.

Награжден: орденом Мужества (24.01.1995) – при взятии больничного комплекса г. Грозного, медалью «За отличие в воинской службе» (26.12.1994) – при взятии ст-цы Петропавловской, нагрудными знаками «Гвардия», «Участник боевых действий в Чечне».

Ветеран боевых действий.

Война для Виталия Виноградова началась 13 декабря 1995 года, когда они (4-я и 5-я роты 1-го батальона в/ч 34605 г. Волгограда, 2-я разведрота г. Казани, Ростовский ОМОН) штурмовали станицу Петропавловскую, в результате чего были уничтожены укрепления боевиков, укрывавшихся в образовательной школе, Доме искусств, и подступы к селу. Во время штурма было уничтожено более 250 боевиков. Виталий Виноградов лично спас 15 раненых сослуживцев. Все остальное время шла подготовка к штурму города Грозного, который начался в ночь на 31 декабря 1995 года. В составе 255-го мотострелкового полка Виталий штурмовал президентский дворец, оборонял больничный комплекс. Сопротивление боевиков было ожесточенным. Пять бойцов, среди которых был Виталий Виноградов, вели бой (укрепленный пост №2) продолжительностью более 6 часов. 17 боевиков были уничтожены. Остальные отступили.

Виноградов Иван Витальевич (племянник, сын Виноградова Виталия Александровича, правнук Яшкова Ивана Филипповича), родился 12.06.1998, Краснодарский край, Брюховецкий район, станица Брюховецкая.

Участник СВО.

Принимал участие в специальной военной операции с 24.02 по 31.07.2022.

В/звание: рядовой.

В/специальность: десантник (штурмовое подразделение).

Сражался на территории ЛНР, ДНР и Украины в составе штурмового разведывательного десантного полка, в/ч 14403.

Комиссован по ранению (контузия).

Награжден: медалью Суворова (11.08.2022) – за спасение раненых.

Ветеран боевых действий.

В начале специальной военной операции, благодаря успешному выполнению заданий командования ВС РФ, были предотвращены многочисленные диверсии украинских боевиков. В мае 2022 года десантник-разведчик Виноградов Иван Витальевич, находясь в окружении противника и будучи контуженным, не струсил и лично вывез на боевой машине раненых солдат-однополчан (32 человека), тем самым сохранив им жизнь.

РЕСПОНДЕНТ: Волошин Алексей Владимирович

Волошин Алексей Антонович (дед), родился в 1913 году, Мало-Бейсугский с/с, колхоз «Хлебороб» Роговского (ныне Тимашевский) района Краснодарского края.

Участник Великой Отечественной войны 1941–1945 гг.

На фронт призван в октябре 1941 года Тимашевским РВК Краснодарского края, Тимашевский район.

В/звание: красноармеец, рядовой.

В/специальность: шофер трактора-тягача.

В/часть: п/п 799.

Погиб в июне 1942 года от прямого попадание снаряда.

https://pamyat–naroda.ru/heroes/person–hero123043030/

Волошин Иван Антонович (двоюродный дед, брат Волошина Алексея Антоновича), родился 21.01.1926, Мало-Бейсугский с/с, колхоз «Хлебороб» Роговского (ныне Тимашевский) района Краснодарского края.

Участник Великой Отечественной войны 1941–1945 гг.



Русский, рос в многодетной семье, грамотный, член ВЛКСМ.

На фронт призван 13.01.1944 Тимашевским РВК Краснодарского края, Тимашевский район.

В/звание: красноармеец, рядовой.

В/часть: 1180-й стрелковый полк 350-й стрелковой дивизии, 61-й учебный стрелковый полк 49-й учебной стрелковой дивизии, 1-й Украинский фронт.

Награжден: медалями «За отвагу» (19.05.1945), «За победу над Германией в Великой Отечественной войне 1941–1945 гг.», «За взятие Берлина» (12.03.1946), юбилейным орденом Отечественной войны 2-й ст. (06.04.1985).

«Автоматчика роты автоматчиков, красноармейца Волошина Ивана Антоновича наградить медалью "За отвагу" за то, что он 18 апреля 1945 года в бою за расширение плацдарма на реке Шпрее, действуя смело, из своего автомата убил трех немецких солдат».

https://pamyat–naroda.ru/heroes/podvig–chelovek_yubileinaya_kartoteka1511094982

https://podvignaroda.ru/?#id=42441562&tab=navDetailManAward

Член КПСС, вернувшись с фронта, работал на пенькозаводе. Был заведующим Домом культуры им. Матросова. Также работал до пенсии заготовителем продуктов и сырья в станице Новоджерелиевской. Был женат, жена Волошина Екатерина Спиридоновна, 1932 года рождения. Двое детей – сын, Юрий Иванович 1960 года рождения, – нефтяник и дочь, Любовь Ивановна 1952 года рождения, – культработник. Династию продолжили 4 внука и внучка, два правнука и правнучка. Умер 14 октября 1996 года. Похоронен на станичном кладбище в станице Новоджерелиевской Брюховецкого района.



Волошин Николай Федотович (двоюродный дядя), родился в 1925 году, Мало-Бейсугский с/с, колхоз «Хлебороб», Роговского (ныне Брюховецкий) района Краснодарского края.

Участник Великой Отечественной войны 1941–1945 гг.

В Красную Армию призван в 1934 году Тимашевским РВК Краснодарского края.

В/звание: красноармеец, рядовой.

В/часть: 42 гв. сп.

Был ранен, ЭГ 5399. Демобилизован 19.08.1944.

Награжден: медалью «За боевые заслуги»

(12.06.1968), юбилейным орденом Отечественной войны 1-й ст. (06.04.1985).

https://pamyat–naroda.ru/heroes/podvig–chelovek_kartoteka1501937870/

Был женат, жена, Полина Ивановна, 1927 года рождения. Отец двоих детей: дочь, Валентина, и сын, Виктор. Есть внуки: внучка, Оля, и внуки Андрей и Владимир. Инвалид, работал на пенькозаводе мастером.

Умер в 1995 году, похоронен на кладбище г. Тимашевска.

Волошин Владимир Алексеевич (отец), родился в 1934 году на хут. Малый Бейсуг, там же закончил школу, член ВЛКСМ, член КПСС.

Участник локальных войн и конфликтов.

Участник боевой операции в Венгрии 1956 года.

В/звание: старшина 2-й статьи.

Ветеран боевых действий.

Был женат, двое детей – дочь, Лидия, и сын, Алексей, трое внуков.

Умер.

https://pamyat–naroda.ru/heroes/rvk–chelovek_voenkomat31462342/

Волошин Алексей Владимирович (респондент, внук Волошина Алексея Антоновича), родился 10.12.1962 в ст-це Новоджерелиевской Брюховецкого района Краснодарского края.

Участник локальных войн и конфликтов.

Принимал участие в КТО в Северо-Кавказском регионе, в Чеченской Республике. Участник боевых действий.

Звание: старшина милиции, прапорщик.

Закончил среднюю школу №36. Службу в армии проходил в 1980 году в Германии, в г. Дрезден, механик-водитель, командир танка, член ВЛКСМ, член КПСС. В 1985–1989 годах служил во внутренних войсках, а потом в МВД станции Тимашевская, Линейный отдел, внутренний отдел на транспорте. Ветеран первой и второй чеченских войн (г. Прохладный, г. Грозный) – 2 года командировки.

Награжден: медалями «За безупречную службу» 3-й ст. (06.10.1993), «За отличие в службе» 1-й и 2-й ст. (20.10.2000, 05.11.2000), «За отличие в охране общественного порядка» (20.02.1999), нагрудными знаками «Участник боевых действий» (20.10.2000) МВД, грамотами и благодарностями.

Волошин Алексей Алексеевич (сын), родился 30.08.1996, с. Бейсугское Брюховецкого района Краснодарского края.

Участник СВО.

Закончил школу и ГБПОУ КК «Брюховецкий аграрный колледж» с красным дипломом, юрист. Участвует в специальной военной операции на Украине с мая 2024 года, артиллерия ВДВ Российской армии. Имеет благодарности от командования.

Все данные о Волошине А. А. хранятся в Брюховецком районном военкомате.

Документально не подтверждено. Записано со слов респондента.

РЕСПОНДЕНТ: Грицов Роман Александрович

Грицов Константин Елисеевич (дед), 1913–1977 гг.

Участник Великой Отечественной войны 1941–1945 гг.



На фронт призван в 1941 году Киевским РВК г. Москвы.

В/звание: сержант.

На фронте – с 1941 по 1942 год.

В/часть: 766-й артиллерийский полк.

Ранен 18.04.1942, продолжительное время находился на излечении в мсб, после чего был демобилизован по состоянию здоровья.

https://pamyat–naroda.ru/heroes/kld–card_bolezn111518909/

Грицов Роман Александрович (респондент, внук Грицова Константина Елисеевича), родился 29.07.1975 в ст-це Брюховецкой Брюховецкого района Краснодарского края.

Участник локальных войн и конфликтов.

Призван в 1994 году в ряды Вооруженных сил Российской Федерации.

Принимал участие в КТО в Северо-Кавказском регионе, в Чеченской Республике, с 01.12.1994 по 10.02.1995 (с. Толстой-Юрт Грозненского р-на). Был в группе эвакуации погибших.

Участник СВО.

В зоне проведения специальной военной операции с 22 сентября 2022 года по настоящее время.

В/звание: ст. сержант.

В/специальность: водитель-гранатометчик.

В/должность: заместитель командира взвода.

В 1992 году окончил СОШ № 3 ст-цы Брюховецкой и поступил в Высшее командное училище в г. Орджоникидзе (г. Владикавказ), не окончил по причине осетино-ингушского конфликта на территории Северной Осетии.

Службу проходил в 255-м мотострелковом полку г. Волгограда, водитель БТР.

С 1996 года – в составе Брюховецкого районного казачьего общества. До специальной военной операции работал в станице Брюховецкой на пенькозаводе рабочим, в ООО «Югинвестнефтегаз» рабочим.

В марте 2022 года от Брюховецкого районного казачьего общества добровольно вступил в боевой армейский резерв страны. В течение 2022 года несколько раз проходил обучение на полигоне хут. Молькина, МО г. Горячий Ключ.

Места службы: ст-ца Марьинская, гг. Артемовск, Курахово, Горловка Донецкой области.

Основные служебные задачи: подвоз боеприпасов и топлива для танков.

Сигаев Александр Иванович (брат по материнской линии).

Окончил Высшее командное училище в г. Орджоникидзе (г. Владикавказ).

РЕСПОНДЕНТ: Денисов Кирилл Владимирович

Денисов Николай Николаевич (прадед по отцовской линии), родился 30.10.1921, уроженец Латвийской ССР, станция Дубулты, Юрмала.

Участник Великой Отечественной войны 1941–1945 гг.

В/звание: красноармеец, рядовой.

В/специальность: пулеметчик.

В/часть: 104-й пушечный артиллерийский полк. Прошел всю войну.

Награжден: медалью «За победу над Германией в Великой Отечественной войне 1941–1945 гг.».

https://pamyat-naroda.ru/heroes/podvig-chelovek_predstavlenie1537356583/

Денисов Владимир Николаевич (отец, внук Денисова Николая Николаевича), родился 21.02.1976 в ст-це Чепигинской Брюховецкого района Краснодарского края.

Участник локальных войн и конфликтов.

Принимал участие в КТО в Северо-Кавказском регионе, в Чеченской Республике, 2002–2006 гг., Сирийской Арабской Республике, 2015–2017 гг., Южной Африке.

Участник СВО.

В/звание: рядовой.

В/должность: заместитель командира штурмового отделения.

В/специальность: снайпер, водитель.

В 1991 году закончил в родной станице среднюю школу №8, показал себя активным и любознательным учеником. После окончания школы – учеба в г. Приморско-Ахтарске на водителя, затем был призван в ВС РФ. После армии женился на односельчанке, моей маме, Катковой Наталье Николаевне.

Защищать свою Отчизну – это главная обязанность каждого мужчины, поэтому мой отец с 2002 по 2006 год был участником боевых действий в Чеченской Республике. В 2016 году подписал контракт с ЧВК «Вагнер».



В Сирии, 2015–2017 гг., был снайпером, в Ливии – водителем, в Южной Африке – заместителем командира. Когда началась специальная военная операция, подразделение, где он служил, перебросили в Луганскую областьм, в г. Попасная, где мой отец геройски **погиб** 21.03.2022.

Награжден: медалью ордена «За заслуги перед Отечеством» 2-й ст. (17.12.2016), медалью «За отвагу» (26.10.2020), крестом «За кровь и храбрость» (21.03.2022) ЧВК «Вагнер» и другими наградами.

Денисов Дмитрий Николаевич (дядя по отцовской линии, внук Денисова Николая Николаевича), родился 25.01.1982 в ст-це Чепигинской Брюховецкого района Краснодарского края.

Окончил СОШ №8 им. Александра Демина, в 2000 году был призван в ряды Вооруженных сил РФ.

С 2002 по 2024 год работал в ООО «Лебяжье-Чепигинское».

Участник СВО.

20.08.2024 подписал контракт, на данный мо-

мент находится в зоне проведения специальной военной операции.

В/звание: рядовой.

В/должность: ст. стрелок.

РЕСПОНДЕНТ: Зыбина (Калита) Алена Сергеевна

Забнин Николай Алексеевич (прадед по материнской линии), родился в 1925 году в с. Буденовка (с 1957 г. – с. Алгети) Тетрицкаройского района Грузинской ССР.

Участник Великой Отечественной войны 1941–1945 гг.



Призван в Красную Армию в 1942 году из г. Тбилиси ГрССР.

В/звание: старшина.

В/специальность: радиоразведчик.

Награжден: медалями «За боевые заслуги» (21.08.1953), «За победу над Германией в Великой Отечественной войне 1941–1945 гг.», юбилейным орденом Отечественной войны 2-й ст. (11.03.1985), медалью Жукова (19.02.1996), юбилейными медалями.

https://pamyat-naroda.ru/heroes/podvig-nagrada_kartoteka1265117541/

Калита Сергей Сергеевич (брат, правнук Забнина Николая Алексеевича), родился 06.12.2001 в ст-це Брюховецкой Брюховецкого района Краснодарского края.

Участник СВО.

В 2021 году подписал контракт, служил на Северном Кавказе.

С 2022 года находится в зоне проведения специальной военной операции.

В/звание: ефрейтор.

В/специальность: механик-водитель.

В/часть: зенитно-ракетная батарея ПВО, Республика Северная Осетия – Алания, г. Владикавказ, пос. Спутник, 19-я дивизия, в/ч 20634, в/ч 43057, 429-й мотострелковый полк.

Награжден: медалями «За воинскую доблесть» 2-й ст. (04.02.2023), Жукова (26.02.2024), «Участнику специальной военной операции» (12.12.2023).

РЕСПОНДЕНТ:
Калашникова (Давиденко) Галина Ивановна

Сердюк Трофим Степанович (прадед по материнской линии), родился в 1893 году на хут. Величковском Кубанской области (ныне ст-ца Чепигинская Брюховецкого района Краснодарского края).

Участник Гражданской войны 1918–1922 гг.

В станице считался иногородним (неказаком). Был женат, воспитывал сына, в 1924 году бросил семью и уехал в г. Баку АзССР, дальнейшая судьба неизвестна.

Документально не подтверждено. Записано со слов мамы респондента.



Сердюк Василий Трофимович (дед по материнской линии), родился 14.12.1918 в ст-це Чепигинской Кубанской области (ныне станица Брюховецкого района Краснодарского края).

Участник Великой Отечественной войны 1941–1945 гг.

С 12 лет дедушка остался сиротой, директора школы попросил, чтобы его не отдавали в интернат. Так как дедушка учился хорошо, директор, чтобы не отдавать его в интернат, приставил его к старому конюху на школьной конюшне. Подкармливали деда все живущие рядом соседи.

Получил образование 6 классов.

До призыва в армию женился .

В Красную Армию призван в 1939 году Брюховецким РВК. Военную присягу принял 23.02.1940 в 19-м Олевском пограничном отряде НКВД.

В/звание: гв. ст. сержант.

В/часть: 98-й погранотряд НКВД.

В/должность: ст. писарь (за каллиграфический почерк).

В/часть: 691-й стрелковый полк 383-й стрелковой дивизии 33-й армии 1-го Белорусского фронта. Прошел с боями от Донецка до Берлина.

Награжден: орденом Славы 2-й и 3-й ст., медалями: «За победу над Германией в Великой Отечественной войне 1941–1945 гг.» (09.05.1945), «За

взятие Берлина» (02.05.1945), «За освобождение Варшавы» (17.01.1945).

Из наградного документа, орден Славы III ст.: *«Командир батареи орудия 45 мм пушек в боях при расширении плацдарма на реке Одер 01.03.1945 и за селение Фогельзанг он мужественно и героически в упор расстрелял огневые точки и живую силу в укрепленных зданиях, выбивая немцев из этого селения, он своим орудием уничтожил 5 огневых точек и свыше 30 немецких солдат и офицеров»*: *«При прорыве обороны противника на плацдарме Франкфурта 16.04.1945 Василий Трофимович мужественно и стойко поддерживал огнем своего орудия наступление стрелкового подразделения. Продвигаясь в глубину прорыва немецкой обороны, он все время следовал в боевых порядках пехоты, расстреливая в упор огневые точки противника, содействуя стрелкам в занятии немецких рубежей. В районе селений Лоссово и Маркендорф враг крупными силами перешел в контратаки, стремясь восстановить положение. Расчет тов. Сердюка стойко в течение 2-х суток отбивал ожесточенные атаки противника, истребив при этом 32 немецких солдата, 6 станковых и 4 ручных пулеметов, подавив огонь 4-х немецких пушек ПТО».*

https://pamyat-naroda.ru/heroes/person-hero75464534/,

Демобилизован 06.05.1946.

После войны работал завхозом в школе, воспитывал двух дочерей.

Умер 18.03.1972.



Хижняк Пантелей Кириллович (двоюродный дед, двоюродный дядя матери респондента), родился 20.06.1917 в ст-це Переясловской Брюховецкого района Краснодарского края.

Участник Советско-финляндской войны 1939–1940 гг.

Участник Великой Отечественной войны 1941–1945 гг.

На фронт призван 22.06.1941 Брюховецким РВК.

В/звание: гв. сержант, гв. ст. сержант.

В/должность: командир орудия.

В/часть: 84-й гв. артиллерийский полк 34-й гв. стрелковой дивизии.

Прошел всю войну, освобождал Болгарию, Венгрию, Австрию. Войну закончил в Будапеште. Служил в артиллерийских войсках командиром орудия. У прадедушки была «сорокапятка» – 45- мм противотанковая пушка, из которой наводчик по его команде стрелял по врагу. Пантелей Кириллович рассказывал, что пушка была очень тяжелая и неповоротливая, поэтому нужно было иметь немалую силу, чтобы тянуть ее за собой. Особенно трудно было таскать «сорокапятку» по бездорожью после дождей. Несмотря на все трудности, Пантелей был веселым и жизнерадостным человеком.

Награжден: орденом Славы 3-й ст. (20.04.1945), медалями «За отвагу» (11.08.1943), «За боевые заслуги» (05.10.1944), «За взятие Будапешта», «За взятие Вены» (со слов респондента), юбилейным орденом Отечественной войны 2-й ст. (06.04.1985).

Из наградных документов (медаль «За отвагу»): *«...мастера 4-й батареи за то, что он 17 июля в период артподготовки дважды исправлял орудие, тем самым дал возможность вести беспрерывный огонь на уничтожение и подавление огневых точек противника. 21 июля 1943 года под сильным артиллерийским и минометным обстрелом произвел ремонт орудия, огнем которого была подавлена одна пулеметная точка и орудие ПТО».*

Из наградных документов (орден Славы 3-й ст.): *«...В бою за город Вена 11 апреля 1945 года снайпером противника была повреждена автомашина с боеприпасами и скаты орудия. Увидев горящую машину, командир батареи бросился бежать через улицу к машине, где был тяжело ранен. Товарищ Хижняк, презирая опасность, вынес из-под сильного обстрела противника тяжело раненного офицера в безопасное место, чем сохранил ему жизнь, а сам бросился тушить зажженную автомашину, в результате чего машина была затушена».*

Из наградных документов (медаль «За боевые заслуги»): *«В период прорыва обороны противника 20 августа 1944 года в районе с. Талмаз товарищ Хижняк под обстрелом противника непосредственно на огневой позиции устранил не-*

исправность вышедшего из строя орудия, чем обеспечил дальнейшее ведение огня из данного орудия по переднему краю и огневым точкам противника. Во время боев на подступах к гор. Галац с 25 августа 1944 года устранил неисправность орудия, стоявшего на прямой наводке, что дало возможность из данного орудия вести огонь по противнику».

https://pamyat-naroda.ru/heroes/podvig-chelovek_kartoteka1106012235/

https://pamyat-naroda.ru/heroes/podvig-chelovek_nagrazhdenie23380467/

Пантелей Кириллович был отправлен поездом на Дальний Восток для разгрома милитаристской Японии, но, пока ехал, война закончилась. В период военных действий Пантелей Кириллович был только контужен, серьезных ранений не имел.

После войны у него родились 4 дочки, работал он в председательской комиссии колхоза «Знамя Ленина» ст-цы Переясловской.

Гуц Петр Анатольевич (троюродный брат по материнской линии), родился 14.07.1965 в ст-це Чепигинской Брюховецкого района Краснодарского края.

Участник войны в Афганистане 1979–1989 гг.



Окончил среднюю общеобразовательную школу № 8 в ст-це Чепигинской.

В 1983 году был призван на срочную службу в ряды Советской Армии. Попал в учебку специального назначения, г. Чирчик Ташкентской области Узбекской ССР, после направлен в Афганистан в воздушно-десантные войска. Был водителем грузового автомобиля «Урал».

Награжден медалью «Воину-интернационалисту от благодарного афганского народа», юбилейными медалями.

После армии работал водителем в хозяйстве. Воспитал двух дочерей.

Давиденко Артем Михайлович (сын, праправнук Сердюка Трофима Степановича, правнук Сердюка Василия Трофимовича), родился 09.01.1988 в ст-це Чепигинской Брюховецкого района Краснодарского края.

Участник локальных войн и конфликтов.

В/звание: рядовой.

В/специальность: стрелок.

Учился в МАОУ СОШ №7 ст-цы Переясловской, успешно ее окончив в 2006 году, поступил в Майкопский государственный технологический университет на специальность «Таможенное дело».

С 2010 по 2011 год проходил военную службу на 7-й Краснодарской Краснознаменной орденов Жукова, Кутузова и Красной Звезды военной базе. В/ч 09332 (в/ч 09332), Республика Абхазия, г. Гудаута, водитель БТРа.

За личное мужество и отвагу, большой вклад в сохранение мира и стабильности в Абхазии награжден медалью «За поддержание мира в Абхазии».

После армии работал логистом в ООО «Юг-Сервис», ООО «Агро-Авто».

Увлекался дайвингом и рыбалкой.

Примером по жизни для Артема всегда был прадед – Сердюк Василий Трофимович.

Участник СВО.

19.10.2022 был мобилизован на специальную военную операцию стрелком в Запорожскую область, в 392-й мотострелковый полк.

Погиб Артем Михайлович 31.01.2024 при штурме блиндажа в районе села Новопрокоповка Пологовского района Запорожской области.



Указом Президента Российской Федерации за мужество, отвагу и самоотверженность, проявленные при исполнении воинского долга, Давиденко Артем Михайлович награжден орденом Мужества (посмертно).

На фасаде школы №7 в ст-це Переясловской 8 мая 2024 года установили мемориальную доску выпускнику школы Артему Михайловичу Давиденко.

РЕСПОНДЕНТ: Куличенко Светлана Петровна

Серопол Андрей Никифорович (дед по линии матери), родился в 1911 году в ст-це Переясловской Кубанской области (ныне Брюховецкого района Краснодарского края).

Участник Великой Отечественной войны 1941–1945 гг.

у Андрея Никифоровича до призыва на фронт была бронь (тракторист), проживал на хут. Белоусово-Бейсуг Брюховецкого района, в колхозе «1 Мая».

Призван на фронт в феврале 1943 года Брюховецким РВК.

В/звание: красноармеец, стрелок.

Участвовал в Северо-Кавказской стратегической наступательной операции.

Пропал без вести в марте (апреле) 1943 года на Ясенской переправе, хут. Морозовский Приморско-Ахтарского района.

https://pamyat-naroda.ru/heroes/memorial-chelovek_dopolnitelnoe_donesenie64103113/?is_doc=true

Целуйко Юрий Петрович (брат), родился в 1961 году в ст-це Брюховецкой Брюховецкого района Краснодарского края.

Участник войны в Афганистане 1979–1989 гг.



Призван Брюховецким РВК Краснодарского края.

Проходил службу в составе советских войск по оказанию военной помощи ДРА с 10.02.1980 по 19.06.1981.

В/звание: мл. сержант.

В/должность: командир стрелкового отделения в мотострелковых войсках.

В/часть: 74225. Проходил службу в южной части провинции Баглан, дер. Кхенджан.

Награжден: медалями «Воину-интернационалисту от благодарного афганского народа» (15.05.1988), Грамотой Президиума Верховного Совета СССР (за мужество и воинскую доблесть, проявленные при выполнении интернационального долга в Республике Афганистан) и нагрудным знаком «Воину-интернационалисту» (28.12.1988), юбилейными медалями: «20-летию вывода советских войск из Афганистана и 65-й годовщине победы в Великой Отечественной войне» (12.09.2008), «В память 25-летия окончания боевых действий в Афганистане» (17.12.2013), «25 лет со дня окончания боевых действий в Афганистане» (15.02.2014), юбилейной медалью «XXXV лет вывода советских войск из Афганистана (15.02.2024).

Юрий Петрович работал в колхозе «Знамя Ленина» с 1978 года, имеет 46-летний стаж. И сегодня он востребован, продолжает трудиться механизатором.

Целуйко Алексей Юрьевич (племянник, правнук Серопола Андрея Никифоровича), родился 12.11.1991 в ст-це Переясловской Брюховецкого района Краснодарского края.

Участник СВО.

После окончания Брюховецкого аграрного колледжа по специальности «Техническое обслуживание и ремонт транспорта» работал на Брюховецком молочно-консервном комбинате оператором, затем – водителем.

Срочную службу в ВС РФ не проходил по состоянию здоровья.

Находится в зоне проведения специальной военной операции с 2023 года. Доброволец, служит по контракту. Позывной «Булат».

В/часть: 11739, 144-я отдельная мотострелковая бригада, Херсонское направление. Был ранен.

Награжден медалью «За отвагу» (25.04.2024).

РЕСПОНДЕНТ: Кулиш Татьяна Александровна

Суханенко Федор Харитонович (дед респондента по линии матери Суханенко Нины Федоровны), родился в 1909 году в ст-це Березанской Кубанской области (ныне Выселковского р-на Краснодарского края).

Участник Великой Отечественной войны 1941–1945 гг.



На фронт призван в июне 1941 года Выселковским РВК.

В/звание: красноармеец, рядовой.

В/должность: стрелок, замковый батареи 76-мм пушек.

В/часть: 221 сп 61 сд (II ф), 30 сд, ЗакФ.

Награжден: медалью «За отвагу» (20.02.1943).

Федор Харитонович пропал без вести (погиб) 11.03.1942 в Ростовской области. Ведутся поиски места захоронения.

Был женат, двое детей (жена: Сухоненко Мария Гавриловна).

Из наградного листа: *«Замкового батареи 76 мм пушек красноармейца Суханенко Федора Харитоновича за слаженную и меткую стрельбу в боях под станицей Ново-Дмитриевская Краснодарского края, за уничтожение 4 пулеметных точек, двух минометных батарей».*

https://pamyat-naroda.ru/heroes/person-hero74359716/

Суханенко Алексей Харитонович (двоюродный дед, брат Суханенко Федора Харитоновича), родился в 1900 году в ст-це Березанской Кубанской области (ныне Выселковского р-на Краснодарского края).

Участник Великой Отечественной войны 1941–1945 гг.

На фронт призван в июне 1941 года Выселковским РВК.

В/звание: красноармеец, рядовой.

В/часть: 1151-й стрелковый полк 343-й стрелковой дивизии (I ф).

Погиб 07.02.1942. Похоронен: с. Глазуновка Балаклейского района Харьковской области.

Был женат, двое детей.

https://pamyat-naroda.ru/heroes/person-hero90048122/

Суханенко Николай Алексеевич (двоюродный дядя, сын Суханенко Алексея Харитоновича, племянник Суханенко Федора Харитоновича), родился 25.05.1925 в ст-це Березанской Выселковского района Краснодарского края.

Участник Великой Отечественной войны 1941–1945 гг.

На фронт призван в 1942 году Выселковским РВК.

В/звание: гв. красноармеец, гв. мл. сержант.

В/должность: наводчик 82-мм минометов.

В/часть: 330 гв. сп (Дрогобычский Краснознаменный) 129-й гв. горнострелковой дивизии

Награжден: орденом Красной Звезды (02.03.1945), медалью «За отвагу» (21.09.1944).

06.05.1945 Николай Алексеевич был ранен.

Умер от ран 08.05.1945. Похоронен: Чехия, Моравскосилезский край, район Фридек-Мистек, г. Фридек-Мистек, воинское кладбище (зах. 1167860648).

Из наградного листа, орден Красной Звезды: *«Гвардии младшего сержанта Суханенко Николая Алексеевича, наводчика 82 мм минометов 330 Гвардейского стрелкового Дрогобычского Краснознаменного полка.*

Тов. Суханенко в боях с немецкими оккупантами участвует с августа месяца 1942 года.

8.2.45 года, отбивая контратаки немцев в районе высоты 768.0, огнем из своего миномета рассеял и частью уничтожил до взвода фашистов. Тем самым дал возможность другой роте отбить контратаки противника с другого направления.

За умелые и храбрые действия – ходатайствую о награждении гвардии младшего сержанта Суханенко Николая Алексеевича – орденом Красная Звезда».

https://pamyat-naroda.ru/heroes/memorial-chelovek_zahoronenie1167862114/

https://pamyat-naroda.ru/heroes/person-hero77029873/

Суханенко Михаил Харитонович (двоюродный дед, брат Суханенко Федора Харитоновича), родился 18.09.1914 в ст-це Березанской Кубанской области (ныне Выселковского р-на Краснодарского края).

Участник Великой Отечественной войны 1941–1945 гг.

В Красную Армию призван в октябре 1936 года и 15.07.1941 Выселковским РВК.

В/звание: ст. лейтенант, капитан, капитан админ. службы.

В/часть: 18-я армия 4 УкрФ, 8-я армия, 103-я стрелковая бригада, 613-й стрелковый полк.



Награжден: орденами Отечественной войны 2-й ст. (06.11.1944), Красной Звезды (30.10.1943), медалями «За оборону Кавказа» (01.05.1944), двумя медалями «За победу над Германией в Великой Отечественной войне 1941–1945 гг.» (09.05.1945, 26.10.1945).

21.12.1945 службу за-

кончил. После возвращения проживал и работал в г. Приморско-Ахтарске. Был женат, двое детей.

Из наградного листа: *«Старшего лейтенанта Сухоненко Михаила Харитоновича, офицера связи штаба 18 Армии.*

Тов. Сухоненко исполнял обязанности офицера связи, проявил себя как дисциплинированный и исполнительный офицер. Большой период времени находился при ВНУ штаба 18 Армии/9-й клм. гор. Новороссийск/, под огнем артиллерии и бомбежки противника часто бывал в боевых порядках частей и подразделений, находящихся в районе обороны Сахарная Голова, Цемзавод "Октябрь", выполняя задания Командования. При освобождении гор. Новороссийск находился при ВПУ штаба 18 А, также часто выполнял задания по вопросам поверки подготовки частей и подразделений готовности боя "коса Бугазская", больше всего держал связь с частями Армии, тем самым помогал Командованию знать о положении частей и действии противника.

Правдив, трудолюбив. За проявленную заботу, инициативу в борьбе с немецкими оккупантами на Тамани достоин Правительственной награды орденом "Красная Звезда"».

https://pamyat-naroda.ru/heroes/person-hero92676644/

Марковской Виталий Александрович (двоюродный племянник, правнук Суханенко Федора Харитоновича), родился 24.02.1980 в ст-це Березанской Выселковского района Краснодарского края.

Участник локальных войн и конфликтов.



Призван на срочную службу Выселковским РВК (июнь 1998 – февраль 2000).

В/звание: рядовой.

В/должность: разведчик спецназа ВДВ.

В/часть: 94611, 205-я отдельная мотострелковая бригада (г. Буденновск Ставропольского края).

Награжден: знаком отличия «Защитнику Отечества» (ВскКО) (25.02.2001), медалью «За верность долгу и Отечеству» (03.04.2007), «За Чеченскую кампанию» (05.05.2015), памятными юбилейными медалями.

Виталий Александрович по возвращении работал водителем в родной станице.

Состоит в казачьем обществе Выселковского района, казак. В составе первичной организации ветеранов ВДВ открывал в ст-це Выселки памятник воинам воздушно-десантных войск всех поколений. Занимается социально-общественной деятельностью, ведет работу с молодежью.

Родственники по линии мужа,
Кулиша Геннадия Федоровича:

Ревунок Гавриил Филиппович (дед мужа по линии матери, Ревунок Любови Гавриловны), родился в 1905 году в ст-це Челбасской ныне Каневского района Краснодарского края.

Участник Гражданской войны 1918–1922 гг.

Документально не подтверждено. Записано со слов респондента.

Участник Великой Отечественной войны 1941–1945 гг.

На фронт призван в августе 1941 года Сталинским РВК Сталинского (ныне Ленинградский) района Краснодарского края.

В/звание: красноармеец, рядовой.

В/должность: стрелок-автоматчик, стрелок ручного пулемета.

В/часть: 43-й гв. стрелковый полк, 34-й кавалерийский полк.

Награжден медалью «За победу над Германией в Великой Отечественной войне 1941–1945 гг.».

https://pamyat-naroda.ru/heroes/kld-card_ran25231493/

20.02.1942 Гавриил Филиппович был ранен, ЭГ 3240, эвакуирован в тыл. Приказом № 1235 от 09.05.1942 признан не годным к военной службе по ст. 49 гр. 1. В результате ранения лишился нескольких пальцев на ногах. Вернулся в с. Новое Село, работал с 1943 по 1946 год кузнецом в г. Шахты Ростовской области, позже – разнорабочим в колхозе. Был женат, воспитывал 5 детей.

Умер в 1972 году.

Ревунок Петр Гаврилович (дядя мужа, сын Ревунка Гавриила Филипповича), родился в 1926 году в с. Новое Село Брюховецкого района Краснодарского края.

Участник Великой Отечественной войны 1941–1945 гг.

На фронт призван 21.12.1943 Сталинским РВК Сталинского района Краснодарского края.

В/звание: гв. красноармеец, гв. рядовой.

В/должность: снайпер, пулеметчик.



В/часть: 2-я гв. мотострелковая бригада, 1252-й стрелковый полк 376-й стрелковой дивизии, 36-я запасная стрелковая дивизия, ЭГ 1015.

Освобождал гг. Старую Руссу и Псков.

В составе 2-го БелФ сражался в Германии и по Восточной Померании дошел до городов Штеттин и Росток. Закончил войну на побережье Балтийского моря.

Награжден: орденом Славы 3-й ст., двумя медалями «За отвагу» (30.05.1945) (вторая – со слов респондента), юбилейным орденом Отечественной войны 1-й ст. (06.11.1985), нагрудным знаком «Гвардия».

Из наградного листа: *«Гвардии рядового Ревунок Петра Гавриловича стрелка 3 стрелковой роты 1 мотострелкового батальона.*

В боях за город Нойбранденбург 29.04.1945г. тов. Ревунок показал мужество и отвагу в уличных боях. Тов. Ревунок, идя впереди своего отделения, огнем своего автомата уничтожил 5 солдат противника.

Тов. Ревунок достоин правительственной награды медали "За отвагу"».

https://pamyat-naroda.ru/heroes/podvig-chelovek_nagrazhdenie39231703/

https://pamyat-naroda.ru/heroes/podvig-chelovek_yubileinaya_kartoteka1519933653/

Петр Гаврилович получил тяжелое ранение в голову (теменная область). После восстановления уехал в г. Свердловск, работал грузчиком в цехе № 15 на механическом заводе.

Проживал в г. Реж Свердловской области, был женат, имел 3 детей.

Умер в 1994 году.

Кулиш Александр Геннадьевич (сын Кулиш Геннадия Федоровича и Татьяны Александровны, правнук Ревунка Гавриила Филипповича, Суханенко Федора Харитоновича), родился 29.10.1983 в с. Новое Село Брюховецкого района Краснодарского края.

Участник СВО.

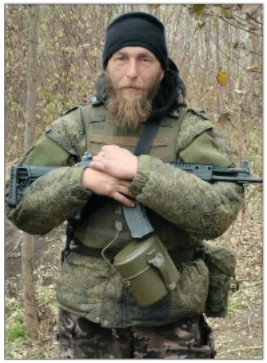

22.10.2024 заключил контракт с МО РФ на прохождение воинской службы в зоне проведения специальной военной операции.

В/звание: рядовой.

В/должность: стрелок, помощник гранатометчика.

В/часть: 13637, 72-я мотострелковая бригада.

Погиб 21.11.2024 при выполнении задач специальной военной операции по демилитаризации и денацификации Украины, в ходе штурмовых действий в районе с.Андреевка Артемовского района ДНР.

Награжден медалью «Участнику специальной военной операции» (запись в послужном списке военнослужащего).

Из послужного списка: «За отличия, проявленные в ходе проведения специальной военной операции».

Кулиш Дмитрий Геннадьевич (сын Кулиш Геннадия Федоровича и Татьяны Александровны, правнук Ревунка Гавриила Филипповича, Суханенко Федора Харитоновича), родился 03.09.1988 в с. Новое Село Брюховецкого района Краснодарского края.

Участник СВО.



26.09.2022 был мобилизован в зону проведения специальной военной операции.

В/звание: рядовой.

В/должность: стрелок, помощник гранатометчика, старший расчета ПТУР, оператор-наводчик.

В/часть: 09332, 7-я военная база.

Выполнял поставленные боевые задачи по демилитаризации и денацификации Украины: район с. Мыловое Бериславского района Херсонской области, район с. Заводовка Каховского района Херсонской области, район г. Соледар ДНР, район с. Андреевка Артемовского района ДНР.

Во время ротации в районе с. Андреевка

в сентябре 2023 года получил минно-взрывную травму лица. После лечения продолжил службу в зоне проведения специальной военной операции, откуда после атаки БПЛА был отправлен на операцию в г. Луганск с травмой колена.

Позже эвакуирован в госпиталь г. Ростова-на-Дону. С мая 2024 года находился на восстановлении.

Награжден: медалями Жукова (31.05.2024), «Участнику специальной военной операции».

РЕСПОНДЕНТ: Курдыбайло Владимир Викторович

Курдыбайло Виктор Трофимович (отец), родился в 1920 году в с. Харитоновка Сребрянского (ныне Прилукский) района Черниговской области, Украина.

Участник Великой Отечественной войны 1941–1945 гг.

На фронт призван 24.05.1943 Брюховецким РВК Краснодарского края.

В/звание: ст. сержант.

В/должность: наводчик орудий батареи 76-мм пушек.

В/часть: 61-й гв. саперный батальон, 61-й артиллерийский полк 20-й стрелковой Баранович-ской Краснознаменной ордена Суворова дивизии, 20-й стрелковый корпус, 2206-й гаубичный артиллерийский полк.

С 20.08.1942 по 10.10.1943 участвовал в боях на Кавказе, с 13.01 по 10.04.1945 сражался за взятие города-крепости Кёнигсберг, с 23.04 по 02.05.1945 брал Берлин.

Награжден: орденами Отечественной войны 2-й ст. (23.03.1945), Славы 3-й ст. (17.08.1944), медалями «За оборону Кавказа», «За победу над Германией в Великой Отечественной войне 1941–1945 гг.» (27.04.1946), «За взятие Кёнигсберга» (28.02.1946), «За взятие Берлина» (27.04.1946).

«...3 июля 1944 года при преследовании противника в районе селения Подмажье Баранович-ской области, БССР, т. Курдыбайло под сильным артиллерийским огнем противника разбил орудие "Фердинанд" с трактором и 15 гитлеровцами. 22 июля 1944 года в районе селения Косиче в 6 километрах от города Брест тов. Курдыбайло огнем своего орудия прямой наводкой уничтожил 2 станковых пулемета и до 30 солдат и офицеров противника. 24 июля 1944 года в районе селения Козтовиче Брестской области БССР при форсировании реки Лесная (Лясная) Курдыбайло огнем своего орудия сопровождал стрелковую роту и подавил огонь 75-мм батареи противника...»

https://pamyat-naroda.ru/heroes/person-hero36876925/

Курдыбайло Виктор Владимирович (сын), родился 16.01.1978 в с. Свободном Брюховецкого района Краснодарского края.

Окончил Пермский институт ракетных войск им. Маршала Советского Союза В. И. Чуйкова.

26 лет находился на профессиональной службе военного в Ракетных войсках стратегического назначения, г. Нижний Тагил Свердловской области и г. Ясный Оренбургской области.

В/звание: подполковник.

Награжден орденом «За заслуги перед Отечеством» 2-й ст.

Участник СВО.

С октября 2022 года в рамках частичной мобилизации призван на специальную военную операцию.

Документально не подтверждено. Записано со слов респондента.

РЕСПОНДЕНТ: Куценко Людмила Николаевна



Куценко Илья Семенович (дед мужа), родился в 1901 году в ст-це Новоджерелиевской Кубанской области (ныне Брюховецкого района Краснодарского края.

Участник Гражданской войны 1918–1922 гг.

В Красную Армию призван 16.09.1920 Славянским УВК Краснодарского края.

Источник: военный билет Куценко Ильи Семеновича № 225300.

Участник Великой Отечественной войны 1941–1945 гг.

На фронт призван 22.02.1942 Тимашевским РВК Краснодарского края.

В/звание: ефрейтор.

В/должность: повозочный, телефонист.

В/часть: 132-я стрелковая Бахмачская дважды Краснознаменная ордена Суворова дивизия, 296-й отдельный батальон связи, Центральный,

Брянский, 1-й Украинский, Белорусский фронты.

Награжден: орденом Красной Звезды (11.05.1945), двумя медалями «За боевые заслуги» (24.08.1944, 02.02.1945), медалью «За освобождение Варшавы».

https://pamyat-naroda.ru/heroes/person-hero83991267/

Куценко Илья Семенович приказом Главнокомандующего Маршала Советского Союза товарища Сталина получил две благодарности за отличные боевые заслуги.

Умер в 1976 году.

Ефрейтор Илья Семенович Куценко в боях при прорыве немецкой обороны при форсировании реки Висла проявил мужество и обеспечил командование бесперебойной проволочной связью. Он под артминометным огнем врага, рискуя жизнью, устранял повреждения кабельных линий, нанесенные разрывами мин и снарядов. Только за один день боев он устранил 17 порывов кабельной линии.

Ефрейтор Куценко Илья Семенович в боях под городом Берлином организовал подвоз имущества связи подразделениям, обеспечивающим связью наступающие части, проявил стойкость и мужество. 29 апреля 1945 года в одном из упорных боев под городом Гартенштад ефрейтор Куценко Илья Семенович, подвозя имущество связи на передний край, натолкнулся на засаду неприятеля. В завязавшейся перестрелке убил 3 солдат противника и своевременно выполнил боевое задание, в результате чего связь работала бесперебойно, и командование имело возможность беспрерывно управлять наступающими частями.

Куценко Николай Николаевич (муж, отец Руслана и Максима Куценко), родился 14.05.1962 в ст-це Новоджерелиевской Брюховецкого района Краснодарского края. Здесь же закончил сельскую школу № 36, член ВЛКСМ и КПСС.

Участник локальных войн и конфликтов.

Участвовал в КТО в Северо-Кавказском регионе (г. Владикавказ).

В/звание: полковник.

Окончил Полтавское высшее зенитное ракетное командное Краснознаменное училище имени генерала армии Н.Ф. Ватутина (1979–1983 гг.), присвоена квалификация офицера с высшим военно-специальным образованием 167 – «инженер по эксплуатации радиотехнических средств», специальность – командное тактическое. Служил в гг. Уссурийске и Хабаровске.



Награжден: медалями «За отличие в воинской службе» 1-й ст., «За безупречную службу», памятной медалью «Участнику контртеррористической операции на Кавказе» (посмертно).

За время прохождения службы Николай Николаевич Куценко награжден государственными, министерскими и ведомственными наградами.

Погиб 01.11.2000 при выполнении боевого задания в г. Буденновске. Похоронен в ст-це Новоджерелиевской. После его гибели многие награды были утеряны, их статус и местонахождение неизвестны.

Куценко Руслан Николаевич (сын, правнук Куценко Ильи Семеновича), родился 11.10.1991 в ст-це Новоджерелиевской Брюховецкого района Краснодарского края.

Участник локальных войн и конфликтов.

Руслан Николаевич Куценко в 2009 году закончил среднюю школу в ст-це Новоджерелиевской, в этом же году поступил в АГУ, институт физической культуры и дзюдо в г. Майкопе. Вскоре получил второе высшее образование в Донском государственном техническом университете.

С 2014 года проходил службу в частях армейского спецназа, ветеран боевых действий, выполнял специальные задачи в различных регионах мира.

Участник боевых действий на Донбассе (19.12.2021).

Участник СВО.

С февраля 2022 года находится в зоне проведения специальной военной операции.

Награжден различными государственными, министерскими и ведомственными наградами: медалями «За отвагу», «За боевые отличия», Суворова, «За ратную доблесть», «За воинскую доблесть», «За укрепление боевого содружества», «За службу на Северном Кавказе», «100 лет военной разведке», памятным знаком «100 лет ГРУ ГШ ВС РФ», имеет боевые ранения.

При выполнении одной из боевых задач Рус-

лан Николаевич проявил мужество и самоотверженность, чем спас жизнь своих товарищей и подчиненных, был представлен досрочно к присвоению очередного воинского звания.

Продолжает служить в ВС РФ.

Куценко Максим Николаевич (сын, правнук Куценко Ильи Семеновича), родился 29.09.1987 в ст-це Новоджерелиевской Брюховецкого района Краснодарского края.

В 2004 году закончил среднюю школу в г. Хабаровске.

Окончил Ейский высший военный авиационный ордена Ленина институт имени дважды Героя Советского Союза летчика-космонавта СССР В.М. Комарова.

После его окончания в 2009 году проходил службу в различных частях ВВС России на руководящих должностях.

В/звание: подполковник.

С 2018 года служит в Главном командовании ВКС России, г. Москва. С 2022 года находится в командировке в Исламской Республике Иран, помощник военного атташе, г. Тегеран.

Документы, подтверждающие службу героя, находятся в г. Москве.

РЕСПОНДЕНТ: Лазаренко Иван Иванович

Лазаренко Иван Максимович (отец, муж Лазаренко Марии Ивановны), родился 23.07.1923 (23.07.1924 – по архивным документам) в ст-це Батуринской Брюховецкого района Краснодарского края, в семье потомственного казака, образование 2 класса.

Участник Великой Отечественной войны 1941–1945 гг.

В действующей армии с 1943 года.

В/звание: рядовой.

В/должность: стрелок-пулеметчик.

В/часть: 166-й стрелковый полк.

Принимал участие в освобождении Кавказа, Крыма, форсировал Сиваш, в боях получил серьезные осколочные ранения, был отправлен в госпиталь в г. Мелитополь, затем в г. Семипалатинск Казахской ССР.

В 1944 году вернулся домой инвалидом I группы (с тяжелым ранением в ногу).

Награжден юбилейным орденом Отечественной войны 1-й ст. (06.04.1985).

https://pamyat-naroda.ru/heroes/sm-person_rvk1077509291/

Трудился рядовым колхозником в колхозе имени Энгельса и ООО «Батуринское», ушел на заслуженный отдых.

Умер 25 июля 2016 года. Похоронен на станичном кладбище.

Лазаренко Иван Максимович часто рассказывал нам о битве за Северный Кавказ и про Крымскую операцию. Стояла поздняя осень, была задача форсировать Сиваш и захватить плацдарм на Крымском берегу. Дул очень холодный ветер, шли по пояс в воде и выше, Иван Максимович благодарил себя за то, что был высокого роста, многим уже вода покрывала плечи, «…мы помогали друг другу, ноги обо что-то путались, изредка проваливались. Когда выскочили на берег, ветер пронизывал насквозь, одежда хрустела. Побежали, в бою вспотел и только тогда понял, почему глаза и лицо были влажными – вода была морской, соленой. Там, на Крымском берегу, получил серьезное ранение в ногу, затем госпиталь и демобилизация».

Стрибуль Петр Иванович (дядя, брат Лазаренко Марии Ивановны), родился в 1920 году.

Участник Великой Отечественной войны 1941–1945 гг.

Уйдя на службу в Красную Армию, выпускник военного училища (скорей всего, пограничник), домой больше не возвращался, пропал без вести в первые дни войны под Брестской крепостью (записано со слов сестры, Стрибуль Марии Ивановны, данных о нем нет, в 1980 году приезжал его сослуживец из Незаймановской, который рассказывал: «Первые дни войны, немцы наступали, поля горели, Петя был ранен, я его не мог долго нести, так как сам был ранен, и оставил в поле, скорей всего, он там и сгорел», – просил простить его.

Стрибуль Вера Ивановна (тетя, сестра Лазаренко Марии Ивановны), родилась 22.07.1924 в ст-це Батуринской Кубанской области (ныне Брюховецкого района Краснодарского края).

Участница Великой Отечественной войны 1941–1945 гг.

На фронт призвана 19.11.1943 Тихвинским РВК Ленинградской области.

В/звание: старший сержант медслужбы.

В/часть: 2-й Белорусский фронт, сортировочный эвакуационный госпиталь № 3415 ФЭП-77.

Награждена: медалями «За боевые заслуги»

(22.06.1945), «За победу над Германией в Великой Отечественной войне 1941–1945 гг.» (09.05.1945), юбилейным орденом Отечественной войны 2-й ст. (06.04.1985).

https://pamyat-naroda.ru/heroes/person-hero79870497/

День Победы встретила в городе Штеттин (Германия, ныне г. Щецин, Польша) на реке Одер.

Умерла. Похоронена на станичном кладбище.

Лазаренко Виталий Николаевич (племянник, внук Лазаренко Ивана Максимовича и Лазаренко Марии Ивановны, сын брата, Лазаренко Николая Ивановича), родился 23.01.1980 в ст-це Батуринской Брюховецкого района Краснодарского края.

Участник локальных войн и конфликтов.

Образование – 11 классов. Гражданская специальность – водитель (курсы ДОСААФ).

14 мая 1998 года призывной комиссией Брюховецкого ВК Краснодарского края признан годным к военной службе и отбыл по месту службы.

В/звание: ст. сержант.

В/специальность: водитель.

В/часть: 63354, служба 14.05.1998–25.04.2000. Принял воинскую присягу 21 июня 1998 года.

Принимал участие в КТО в Северо-Кавказском регионе с 24.08 по 31.08.1999.

Награжден знаком «Гвардия».

РЕСПОНДЕНТ:
Медведицына Татьяна Порфирьевна

Косяк Порфирий Анистифорович (отец), родился в 1923 году на хут. Черепяный Кубанской области (ныне с. Приречное Брюховецкого района Краснодарского края).

Участник Великой Отечественной войны 1941–1945 гг.

В армию пошел добровольцем в 1941 году, призывной пункт в г. Ростове-на-Дону. Закончил курсы командного состава.

В/звание: лейтенант.

В/должность: командир мотострелковой роты.

Награжден: орденом Славы 3-й ст., медалями «За отвагу», «За боевые заслуги», «За победу над Германией в Великой Отечественной войне 1941–1945 гг.», Жукова, юбилейным орденом Отечественной войны 2-й ст. (06.04.1985), юбилейными медалями. За трудовые успехи награжден орденами Трудового Красного Знамени и «Знак Почета».

В конце 1942 года Порфирий Анистифорович был назначен командиром мотострелковой роты. Орден Славы он получил за совершенный подвиг на Курской дуге, отразив вместе с товарищами танковую атаку немцев до прихода подкрепления.

Из воспоминаний Порфирия Анистифоровича: *«Рота стояла в том месте, где немцы хотели выйти к шоссе и куда направляли они острие своего удара. Артиллерия и минометы противника били без перерыва. За два дня нашей роте не удалось отдохнуть ни одного часа. Немецкие танки шли прямым ходом на нас. Мы стреляли из бронебойного оружия и пулеметов, чтобы отразить атаку противника. Два немецких танка стали обстреливать то место, где мы держались из последних сил. Я почувствовал, как слабеют мои руки, но тут же увидел танки, идущие прямо на нас. Набравшись сил, стал бросать гранаты. Два танка сразу загорелись, а четыре танка, прокатившись через наши окопы, двинулись вперед, и тогда мы с товарищами проследовали за ними и подорвали их гранатами. И только тут мы увидели, что нам на помощь приближаются наши тяжелые танки, а вслед за ними пехота. Так, в течение двух дней наша рота не допустила наступления немцев на нашем участке, но в живых осталось только семь человек».*

Медведицын Эдуард Анатольевич (сын респондента, внук Косяка Порфирия Анистифоровича), родился 11.09.1976 в с. Большой Бейсуг Брюховецкого района Краснодарского края.

Участник локальных войн и конфликтов.

Принимал участие в КТО в Северо-Кавказском регионе.

Призван на срочную службу 24.11.1994 Брюховецким РВК, проходил службу в Кабардино-Балкарии с 1994 года. В январе 1995 года переведен в г. Краснодар для дальнейшей службы.

В/звание: рядовой.

Принимал участие в боевых действиях в периоды с 31.07 по 22.11.1995, с 06.06 по 20.07.1996, с 09.08 по 09.09.1996 в Северо-Кавказском регионе.

Ветеран Кубанского союза ветеранов Афганистана (с 1999 г. – КРОО ООО «Российский союз ветеранов Афганистана».

Умер 27.10.2002.

Похоронен на центральном кладбище с. Большой Бейсуг.

Косяк Михаил Владимирович (племянник, внук Косяка Порфирия Анистифоровича), родился 28.06.1979 в с. Большой Бейсуг Брюховецкого района Краснодарского края.

Участник СВО.

В ноябре 1999 года был призван на срочную службу.

В 2022 году призван в рамках частичной мобилизации и находится в зоне боевых действий специальной военной операции.

В/звание: старшина.

В/должность: командир инженерного саперного отделения.

Награжден: орденом Жукова (2024 г.), медалью «За участие в боевых действиях саперно-инженерных войск» (2025 г.).

РЕСПОНДЕНТ: Назаренко Ирина Владимировна

Гусарь Никон Сидорович (прадед по линии матери), родился в 1898 году.

Участник Первой мировой войны 1914–1918 гг.

Документально не подтверждено. Записано со слов респондента.

Участник Гражданской войны 1918–1922 гг.

Вернулся с Гражданской войны с тяжелыми ранениями (был изрублен саблями), долго восстанавливался.

Документально не подтверждено. Записано со слов респондента.

Участник Великой Отечественной войны 1941–1945 гг.

В/звание: красноармеец, рядовой.

В/должность: орудийный номер войск ПВО.

В/часть: зенитная артиллерия, 1351-й зенитный артиллерийский полк 20-й зенитной артиллерийской дивизии РГК. Участвовал в боях в Белоруссии, Литве, Восточной Пруссии.

Награжден: медалями «За боевые заслуги» (со слов респондента), «За оборону Кавказа» (20.05.1945), «За взятие Кёнигсберга», «За взятие Берлина» (документально не подтверждено).

https://pamyat-naroda.ru/heroes/podvig-chelovek_nagrazhdenie1531326313/

После войны вернулся в с. Новое Село Брюховецкого района Краснодарского края.

Работал заведующим фермой, в семье росло 6 детей.

Умер 25.10.1965.

Гусарь Федор Никонович (двоюродный дед по линии матери респондента, сын Гусаря Никона Сидоровича), родился в 1925 году в с. Новое Село (хут. Сердюки) Брюховецкого района Краснодарского края.

Участник Великой Отечественной войны 1941–1945 гг.

На фронт призван в 1943 году Кавказским РВК Краснодарского края.

В/звание: красноармеец, рядовой.

В/специальность: сапер.

В/часть: 164-я стрелковая бригада.

Воевал в обороне и наступлении на Черноерковский (ныне Славянский) район Краснодарского края.

Погиб 04.03.1943.

Похоронен: Краснодарский край, Черноерковский (ныне Славянский) район, ст-ца Черноерковская, северная окраина.

https://pamyat-naroda.ru/heroes/person-hero107459995/

Неронов Петр Иосифович (дед респондента по материнской линии), родился в 1919 году в ст-це Челбасской Кубанской области (ныне Каневского р-на Краснодарского края).

Участник Великой Отечественной войны 1941–1945 гг.

В Красную Армию призван в 1937 году Ейским ГВК Краснодарского края. По окончании службы был призван в армию, попал на фронт.

В/звание: ст. сержант.



В/должность: командир отделения разведки взвода управления полка.

В/часть: Отдельная Приморская армия, 1351 зенап полк МЗА 20-й зенитной артиллерийской дивизии РГК СКФ, Юго-Западный фронт, 1-й и 3-й Белорусские фронты.

Награжден: медалями «За боевые заслуги» (10.10.1943), «За оборону Кавказа», «За победу над Германией в Великой Отечественной войне 1941–1945 гг.», «За взятие Кёнигсберга» (со слов респондента), юбилейным орденом Отечественной войны 2-й ст. (06.04.1985).

Из наградного листа (медаль «За боевые заслу-

ги»): *«Командира отделения разведки взвода управления полка старшего сержанта Неронова Петра Иосифовича за то, что он 21 июня, когда участок, где проходила телефонная линия, находился под непрерывным артиллерийско-минометным огнем, пренебрегая опасностью, устранил 18 повреждений телефонной линии».*

https://pamyat-naroda.ru/heroes/person-hero76541393/

После войны вернулся в с. Новое Село, работал комбайнером/механизатором, растил 5 детей. Умер в 1974 году.

Назаренко Михаил Николаевич (сын респондента, правнук Неронова Петра Иосифовича), родился 28.04.1995 в с. Новое Село Брюховецкого района Краснодарского края.

Участник СВО.

22.10.2022 был мобилизован в зону проведения специальной военной операции.

В/звание: ефрейтор.

Воевал на запорожском направлении до 01.04.2024, получил тяжелое ранение, восстанавливался.

Награжден медалью Жукова (26.07.2024).

РЕСПОНДЕНТ: Онучко Ирина Григорьевна

Онучко Иван Григорьевич (дед), родился 20.09.1920 в ст-це Брюховецкой Кубанской области (Брюховецкий район Краснодарского края).

Участник Великой Отечественной войны 1941–1945 гг.

В Красную Армию призван в 1940 году.

В/звание: рядовой.

В/часть: кавалерийский полк.

Был ранен в 1941 году в боях под г. Белая Церковь Киевской области Украинской ССР.

Награжден юбилейным орденом Отечественной войны 1-й ст. (06.04.1985).

https://pamyat-naroda.ru/heroes/person-hero99942436/

Онучка Сергей Владимирович (двоюродный брат, внук Онучко Ивана Григорьевича), родился 01.02.1980 в ст-це Брюховецкой Краснодарского края.

Участник локальных войн и конфликтов.

С июня по декабрь 1999 года проходил службу в Вооруженных силах РФ. Принимал участие в КТО на Северном Кавказе, в Чеченской Республике.

Фамилия Онучка указана верно.

Онучко Иван Григорьевич (брат, внук Онучко Ивана Григорьевича), родился 03.03.1990 в ст-це Брюховецкой Краснодарского края.

Участник СВО.

Является атаманом Брюховецкого станичного казачьего общества. Служил в кавалерийском почетном эскорте Президентского полка Службы коменданта Московского Кремля Федеральной службы охраны РФ.

В 2022 году был мобилизован для участия в специальной военной операции.

Награжден: медалями Жукова, «Участнику специальной военной операции».

Харин Евгений Викторович (двоюродный брат, внук Онучко Ивана Григорьевича), родился 09.11.1982 в ст-це Брюховецкой Краснодарского края.

Участник СВО.

С 2022 года участвует в специальной военной операции, доброволец.

Награжден медалью «За храбрость» 2-й ст. (за эвакуацию с поля боя раненого боевого товарища).

Бондарев Вадим Сергеевич (двоюродный племянник, правнук Онучко Ивана Григорьевича), родился 16.10.1997 в ст-це Брюховецкой Краснодарского края.

Участник СВО.

С 2023 года участвовал в организации и доставке гуманитарной помощи для участников СВО, затем в этом же году подписал контракт и в составе ЧВК «Вагнер» сражался в зоне проведения специальной военной операции.

В 2024 году получил ранение, лишился ноги. В 2025 году после реабилитации и протезирования вернулся в добровольческий штурмовой отряд «Русь», продолжает работу в должности оператора БПЛА.

Награжден: медалями «За освобождение Артемовска» (23.06.2023) (ДНР), «За службу и храбрость» (30.07.2025) (ДОРШО «Русь»), «За взятие Бахмута», «Бахмутская мясорубка», «Черный (окопный) крест ЧВК Вагнер»).

Ветеран боевых действий.

РЕСПОНДЕНТ: Пешков Арсений Дмитриевич

Пешков Георгий Михайлович (дед по отцовской линии), родился 05.07.1920 в с. Зоргол ныне Приаргунского района Забайкальского края.

Участник Великой Отечественной войны 1941–1945 гг.

В начале войны Георгий Михайлович попал на Волховский фронт, предстояла защита города Ленинграда.

В/звание: красноармеец, сержант.

В/должность: командир отделения минометчиков, минеров.

В/часть: 611924, 20-й отдельный стрелковый полк, 85-я отдельная бригада (1942 г.), 140 азск ПА, КрымФ, СКФ.

В 1942 году, пройдя подготовку на Урале, был направлен на 2-й Прибалтийский фронт. В 1944 году зачислен в разведотряд. Вот здесь-то и пригодились лыжная подготовка, сибирская закалка и меткость. Выполняя очередное задание, Георгий Михайлович получил сквозное пулевое ранение в правое плечо.

После госпиталя попал в 8-ю гв. стрелковую Панфиловскую дивизию. Освобождал гг. Великие Луки, Старую Руссу.

Награжден: орденом Красного Знамени, медалями «За отвагу», «За боевые заслуги», юбилейным орденом Отечественной войны 2-й ст. (06.04.1985).

Георгий Михайлович, рассказывая о боях за город Старая Русса, вспоминал, как немцы не хотели отдавать железнодорожный узел, связывающий их с Ленинградом, в каких трудных условиях приходилось воевать, ведь в Псковской области очень много болотистой местности, а промокшим насквозь солдатам не разрешалось даже разжигать костер. Жестокие бои, смерть товарищей приносили большие переживания.

Умер 01.02.2017.



Пешков Дмитрий Георгиевич (отец), родился 10.08.1963 в ст-це Чепигинской Брюховецкого района Краснодарского края.

Участник войны в Афганистане 1979–1989 гг.

Служил с 1981 по 1983 год, г. Кушка (ныне в Туркменистане, г. Серхетабад), граница с Афганистаном.

В/звание: сержант.

В/должность: командир отделения многоосных автомобилей.

Награжден нагрудным знаком «Воин-интернационалист».

РЕСПОНДЕНТ: Попова Наталья Васильевна

Попов Прокофий (прадед по линии матери).

Участник Первой мировой войны 1914–1918 гг.

Документально не подтверждено. Записано со слов респондента.



Попов Прокофий с однополчанами: в память о службе в Персии

Попов Андрей Прокофьевич (двоюродный дед по линии матери, старший брат деда Попова Ивана Прокофьевича), рожден до 1909 года.

Участник Гражданской войны 1918–1922 гг.

Попов Андрей Прокофьевич, его жена, Марфа, дети проживали в ст-це Переясловской по ул. Масловского, дом 100, Кубанской области (ныне Брюховецкого района Краснодарского края).

Записано со слов мамы, Ткаченко Антонины Ивановны, младшей дочери Ивана Прокофьевича.

Не вернулся с войны.

Документально не подтверждено. Записано со слов респондента.

Попов Иван Прокофьевич (дед по линии матери), родился 06.08.1909 в ст-це Переясловской Кубанской области (ныне Брюховецкого района Краснодарского края).

Участник Великой Отечественной войны 1941–1945 гг.

На фронт призван в 1941 году Брюховецким РВК.

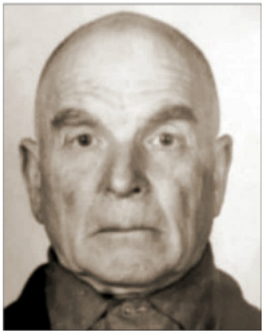

В/звание: рядовой, сержант.

В/должность: санитар-инструктор.

В/часть: 79-й стрелковый полк 247-й стрелковой дивизии 56-й армии, 131-я особая стрелковая бригада.

Принимал участие в освобождении Северного Кавказа, Украины. В 1943 году, во время боя в ст-це Анастасиевской, был тяжело ранен в ногу, которую раздробило ниже колена. Доставлен в военный госпиталь в г. Тбилиси, где ему ампутировали ногу.

Награжден: медалью «За победу над Германией в Великой Отечественной войне 1941–1945 гг.», юбилейным орденом Отечественной войны 1-й ст. (11.03.1985).

https://pamyat-naroda.ru/heroes/podvig-chelovek_yubileinaya_kartoteka1517635709

Умер в 1997 году.

Супрун Николай Васильевич (брат), родился 17.12.1966 в ст-це Переясловской Брюховецкого района Краснодарского края.

Участник войны в Афганистане 1979–1989 гг.

Призван 07.05.1984 Брюховецким РВК.

В/звание: рядовой.

В/должность: санинструктор (14.05–23.10.1984).



В/часть: 22330, г. Теджен Туркменской ССР.

Афганистан: 180 мсп в/ч п/п 51884, г. Кабул (НШ–Аушев), разведрота (25.10.1984–29.04.1986), госпиталь (афганская малярия).

Награжден: медалями «За ратную доблесть» (28.06.2002), «Воину-интернационалисту от благодарного афганского народа» (28.04.1989), Грамотой Президиума Верховного Совета СССР и нагрудным знаком «Воину-интернационалисту» (28.12.1988), «25 лет со дня окончания боевых действий в Афганистане» (15.02.2014).

С 1986 по 1990 год обучался в Белгородском оперативном институте на факультете «товароведение промышленных товаров». После учебы вернулся на малую родину, работал в администрации района специалистом по защите прав потребителя, директором рынка.

Умер 11.02.2008.

Супрун Виталий Владимирович (племянник), родился 04.12.1978 в ст-це Переясловской Брюховецкого района Краснодарского края.

Участник СВО.

После окончания школы №15 призван в армию. Срочную службу проходил в г. Нефтекамске, далее г. Благодарный, Ставропольский край, Северо-Кавказский округ. После армии трудился разнорабочим. Мобилизован на специальную военную операцию.

В/звание: ефрейтор.

Бригада 74814, позывной «Трайсер».

Награжден: медалями «За воинскую доблесть» 2-й ст. (05.02.2024), «За храбрость» 2-й ст. (17.08.2024), «Участнику специальной военной операции» (12.12.2023).

РЕСПОНДЕНТ:
Раевская (Наказная) Надежда Васильевна

Наказный Исидор Игнатьевич (прапрадед).

Участник Русско-турецкой войны 1877–1878 гг.

Документально не подтверждено. Записано со слов респондента.

Наказный Зиновий Исидорович (прадед, сын Наказного Исидора Игнатьевича), родился в 1882 году в ст-це Батуринской Кубанской области (ныне Брюховецкого района Краснодарского края).

Участник Первой мировой войны 1914–1918 гг.

Зиновий Исидорович родился в большой казачьей семье, закончил церковно-приходскую школу, в 1904 году был призван на действительную службу в Кубанский полк, прослужив 4 года, в 1908 году вернулся в родовое гнездо и занялся обустройством семейных дел.

Началась Первая империалистическая война, в конце 1914 года он был призван как запасной первой очереди. При выборах полкового комитета стал его членом, стойко защищая интересы рядовых казаков. Воевал на Кавказском фронте, в 16-м Кубанском пластунском батальоне. Пластуны – это казачий спецназ, их еще называли элитой казачьего войска.

Во время войны Зиновий Исидорович получил ранение.

Награжден: Георгиевским крестом 4-й ст. (№ 213366, 1-й Кубанский пластунский батальон, приказный).

Наказный Зиновий «За отличия в боях с турками 16 и 21 декабря 1914 года под Ардаганом». Станица Батуринская.

Сайт «Кубанская генеалогия», сайт «Мое семейное древо», https://pomnirod.ru

Участник Гражданской войны 1918–1922 гг.

После царской службы вернулся в станицу убежденным сторонником революции. Принял Советскую власть, люди его уважали и доверяли ему, вскоре от стал первым красным комиссаром станицы, председателем ревкома ст-цы Батуринской. Во время Гражданской войны Зиновий Исидорович, поддерживая Красную Армию, вступил в Тимашевский отряд, который держал оборону недалеко от ст-цы Батуринской. С ним ушли в отряд многие наши станичники. После тяжелых боев отряд отступил. Впереди был тяжелый путь по Астраханским пескам. Вскоре Зиновий Исидорович был схвачен белыми и отправлен в станицу на суд станичников. В станице находились белые, началась расправа над сторонниками советской власти. Семья Наказного была зверски избита. Выборные решили лишить Наказного Зиновия Исидоровича казачьего звания, а тайным голосованием приговорили его к смерти, в просьбе расстрелять ему отказали, решили его повесить на главной площади станицы при всем народе. Жители станицы заволновались, узнав о расправе над Зиновием Исидоровичем, атаман Нагний приговор исполнять не стал, испугался волнений. Наказный был отправлен в усть-лабинскую тюрьму. Вскоре началась суматоха, наступала Красная Армия, начальник тюрьмы, его бывший друг, выпустил его из тюрьмы и помог бежать. В станице власть перешла к красным, и он занял пост председателя ревкома, и вновь на боевом посту наш станичный комиссар. Принимал активное участие в коллективизации сельского хозяйства и в создании первого колхоза-гиганта «Хлебороб Ленина» (1929–1930 гг.).

Умер в 1956 году. Похоронен на станичном кладбище.

Наказный Константин Зиновьевич (двоюродный дядя), родился в 1902 году в ст-це Батуринской Кубанской области (ныне Брюховецкого района Краснодарского края).

Участник Великой Отечественной войны 1941–1945 гг.

На фронт призван 24.08.1941 Кизлярским РВК ДагАССР.

В/звание: рядовой.

В/часть: 2-й стрелковый полк.

Пропал без вести в апреле 1943 года.

Наказный Василий Иванович (отец), родился в 1909 году в ст-це Батуринской Кубанской области (ныне Брюховецкого р-на Краснодарского края).

Участник Великой Отечественной войны 1941–1945 гг.

Призван 01.05.1942 (02.11.1942) Брюховецким РВК.

В/звание: гв. красноармеец, рядовой, сержант.

В/часть: 183-й гв. стрелковый полк 59-й гв. стрелковой дивизии 3-й гв. армии, 83-й гв. стрелковый полк, 16-я механизированная бригада.

Награжден: четырьмя медалями «За отвагу» (24.02.1943, 25.06.1943, 31.05.1945, 18.09.1945), медалями «За победу над Германией в Великой Отечественной войне 1941–1945 гг.», «За победу над Японией» (данных нет), «За взятие Будапешта», Благодарственной грамотой за участие в боях с японцами на Дальнем Востоке (23.08.1945).

Умер в 1984 году.

Похоронен на кладбище ст-цы Батуринской.

Наказный Алексей Иванович (дядя, брат Наказного Василия Ивановича), родился в 1918 году в ст-це Батуринской Кубанской области (ныне Брюховецкого р-на Краснодарского края).

Участник Великой Отечественной войны 1941–1945 гг.

В Красную Армию призван в 1938 году Тимашевским РВК Тимашевского района Краснодарского края.

В/звание: гв. старшина.

В/должность: орудийный номер.

В/часть: 73-я гв. стрелковая дивизия, 153-й гв. артиллерийский полк 78-й гв. стрелковой дивизии 3-го Украинского фронта.

Награжден медалью «За отвагу» (23.07.1944).

Погиб 07.03.1945. Похоронен: Венгрия, медье Шомодь, с. Шомодьшард, БМ (зах. 262009280).

РЕСПОНДЕНТ: Сабадырь Ольга Александровна

Бурый Иван Федорович (дед по материнской линии), родился в 1909 году в ст-це Чепигинской Кубанской области (ныне Брюховецкого р-на Краснодарского края).



Участник Великой Отечественной войны 1941–1945 гг.

На фронт призван 27.09.1941 Брюховецким РВК.

В/звание: красноармеец, рядовой.

В/должность: телефонист.

В/часть: 3-я батарея 154-й армейской пушечной артиллерийской бригады 10 адп РГК, СКФ, 3 УкрФ, 1, 2, 3 БелФ.

https://pamyat-naroda.ru/heroes/person-hero75690121/

Прошел всю войну. Награжден: медалью «За отвагу» (10.02.1945), юбилейным орденом Отечественной войны 2-й ст. (06.04.1985).

13.01.1945 в период прорыва обороны противника западнее г. Шталлупеннен (ныне г. Нестеров Калининградской обл.) артиллерийским огнем противника была перебита линия связи в трех местах. Мой дед, Бурый Иван Федорович, под сильным огнем противника, перебегая от воронки к воронке, достиг места порывов и устранил их, чем обеспечил бесперебойное ведение огня по гитлеровцам. Был награжден медалью «За отвагу».

Умер в 1984 году.

Бурый Филипп Федорович (брат деда по материнской линии), родился в 1902 году в ст-це Чепигинской Кубанской области (ныне Брюховецкого района Краснодарского края).

Участник Великой Отечественной войны 1941–1945 гг.

На фронт призван в 1941 году Брюховецким РВК.

В/звание: красноармеец, рядовой.

Боевой путь неизвестен. Пропал без вести в апреле 1943 года.

https://pamyat-naroda.ru/heroes/person-hero106766662/

Сабадырь Вадим Сергеевич (сын), родился в 1994 году в ст-це Чепигинской Брюховецкого района Краснодарского края.

Участник СВО.

В/звание: рядовой.

ВУС: водитель.

Окончил среднюю школу № 8 им. Александра Демина, затем БАК и в 2013 году был призван в ряды Вооруженных сил РФ, службу проходил в 7-й гв. десантно-штурмовой дивизии в г. Новороссийске. Через 4 месяца заключил контракт с десантно-штурмовой дивизией в г. Ульяновске.

В 2014 году принял участие в освобождении Крыма.

В 2023 году подписал контракт и отправился на специальную военную операцию. На данный момент находится в зоне боевых действий на запорожском направлении, водитель подвоза боеприпасов.

Награжден медалями Жукова (22.01.2024), «За возвращение Крыма».

РЕСПОНДЕНТ: Скрипелев Иван Николаевич

Чернявский Демьян Гаврилович (прадед по материнской линии), родился в ст-це Брюховецкой Кубанской области (ныне Краснодарский край).



Участник Первой мировой войны 1914–1918 гг.

Призван в 1915 году, направлен в 10-й пластунский батальон.

В/звание: казак.

Был ранен в сентябре 1915 года. Вступил в 5-й Кавказский передовой отряд Российского общества Красного Креста при Кавказской армии.

Участник Гражданской войны 1918–1922 гг.

Был первым председателем ревкома ст-цы Брюховецкой.

Погиб в 1918 году.

Документально не подтверждено. Записано со слов респондента.

Чернявский Иван Демьянович (дед по материнской линии), родился в 1912 году в ст-це Брюховецкой Кубанской области (ныне Краснодарский край).

Участник Великой Отечественной войны 1941–1945 гг.

На фронт призван в 1941 году Брюховецким РВК.

В/звание: ст. сержант.

В/должность: механик-тракторист.

В/часть: 120 габр БМ.

Награжден: медалями «За боевые заслуги» (12.06.1968), «За победу над Германией в Великой Отечественной войне 1941–1945 гг.», юбилейным орденом Отечественной войны 1-й ст. (06.04.1985).

https://pamyat-naroda.ru/heroes/person-hero80673503/

Скрипелев Иван Андреевич (дед по отцовской линии), родился 01.01.1922 в ст-це Брюховецкой Кубанской области (ныне Краснодарский край).

Участник Великой Отечественной войны 1941–1945 гг.

В Красную Армию призван 15.05.1940 Брюховецким РВК.

В/звание: сержант, мл. лейтенант.

В/часть: курсы ВорФ, 96-я танковая бригада 38 А ВорФ, 31-й танковый полк 16-й танковой дивизии, 2-й сводный оатб, 764-й стрелковый полк 232-й стрелковой дивизии (II ф), 15 зап УЦ СА БТ и МВ КА.

Награжден медалью «За боевые заслуги» (21.11.1942).

Окончил службу 30.12.1945.

https://pamyat-naroda.ru/heroes/person-hero74028066/

Скрипелев Иван Николаевич (респондент, правнук Чернявского Демьяна Гавриловича, внук Скрипелева Ивана Андреевича), родился 09.02.1970 в ст-це Брюховецкой Краснодарского края.

Участник локальных войн и конфликтов.

В 1992–1994 гг. в составе 429-го мотострелкового полка имени Кубанского казачества принимал участие в боевых действиях в зоне осетино-ингушского конфликта.

В 1994–1995 гг. в составе 429-го мотострелкового полка имени Кубанского казачества принимал участие в КТО на территории Северного Кавказа, в Чеченской Республике.

В/звание: ст. лейтенант.

Окончил Ташкентское высшее танковое командное училище в 1991 году.

В/часть: 01860, г. Владикавказ.

Награжден орденом Мужества (16.02.1995).

Старший лейтенант Скрипелев Иван Николаевич с 20 декабря 1994 года участвовал в разоружении бандформирований.

3 января в ходе боя, в сложной обстановке, умело командовал взводом, уничтожил 3 огневые точки противника, умело применяя маневр, обеспечил выход из боя мотострелков, без потерь в людях и технике.

РЕСПОНДЕНТ: Соколова Галина Юрьевна

Хворостов Исидор Иванович (прадед по материнской линии), родился в 1895 году на хут. Днепровском Кубанской области (Брюховецкий район Краснодарского края).

Участник Великой Отечественной войны 1941–1945 гг.

На фронт призван в 1941 году Краснодарским РВК Краснодарского края.

В/звание: красноармеец.

В/должность: сабельник, ездовой.

В/часть: ВПП: 50 ЧГВ ЗакФ, ВПП: 180 азсп, 1103 сп 320 сд, 35 гв. кп, 2 гв. кп, 35 гв. кп 17 гв. кд 61 А БелФ.

Погиб 12.02.1944. Похоронен: Белорусская ССР, Полесская (ныне Гомельская) область, Петриковский район, дер. Передрейка (ныне деревня Мозырского района Гомельской обл.). Перезахоронен: РБ, Гомельская область, Мозырский район, дер. Осовец, БМ.

Хворостов Владимир Исидорович (дед по материнской линии), родился 01.09.1935 на хут. Белоусов-Бейсуг (13.07.1966 исключен из списков) Северо-Кавказского края (ныне Брюховецкий район Краснодарского края).

Участник локальных войн и конфликтов.

С ноября 1954 по декабрь 1957 года проходил срочную службу в рядах Советской Армии.

В/звание: мл. сержант.

В/часть: 55343, курсант автошколы, в/ч 63747.

В/должность: командир отделения водителей гусеничных тягачей и транспортеров.

Участвовал в подавлении контрреволюционного мятежа в Венгрии с 24 октября по 10 ноября 1956 года.

Умер 22.12.2002. Похоронен на кладбище с. Свободное Брюховецкого района.

Хворостов Андрей Сергеевич (двоюродный брат по материнской линии, правнук Хворостова Исидора Ивановича), родился 17.09.1984 в с. Свободном Брюховецкого района Краснодарского края.

Участник локальных войн и конфликтов.

С декабря 2002 по декабрь 2004 года проходил срочную службу в рядах Российской армии.

В/звание: рядовой.

В/должность: радиотелеграфист.

В/часть: 2013, учебная часть, в/ч 2132.



С 12.05.2003 по 23.12.2004 участвовал в проведении контртеррористических операций на территории Северо-Кавказского региона, при этом в течение 15 дней фактически принимал участие в боевых действиях.

Награжден памятным нагрудным знаком «Аргунский пограничный отряд».

Ветеран боевых действий.

РЕСПОНДЕНТ: Фень Сергей Николаевич

Фень Иван Порфирович (двоюродный прадед), родился в ст-це Калниболотской Кубанской области (ныне Новопокровского р-на Краснодарского края) в казачьей семье.

Участник Первой мировой войны 1914–1918 гг.

Участвовал в Первой мировой войне в 1917 году.

https://pomnirod.ru/materialy–k–statyam/vojna/pervaya–mirovaya–vojna/kazaki1/список–нижних–чинов–ккв–участвовавших–в–первой–мировой–войне/

Фень Никита Порфирович (прадед), родился в 1878 году в ст-це Калниболотской Кубанской области (ныне Новопокровского р-на Краснодарского края.

Казак.

Участник Первой мировой войны 1914–1918 гг.

Участвовал в Первой мировой войне в 1916 году. Отец сыновей Феня Григория Никитовича и Феня Афанасия Никитовича.

Умер 18.10.1952.

Похоронен на кладбище ст-цы Новоджерелиевской Брюховецкого района.

«Архивные материалы. Войны Российской Империи, СССР и России. 1914. Первая мировая война. Казаки. Список нижних чинов казаков ККВ, участвовавших в Первой мировой войне».

https://pomnirod.ru/materialy–k–statyam/vojna/pervaya–mirovaya–vojna/kazaki1/список–нижних–чинов–ккв–участвовавших–в–первой–мировой–войне/

Семейный архив.

Фень Григорий Никитович (дед), родился 05.01(02).1913 в ст-це Новоджерелиевской Кубанской области (ныне Брюховецкого района Краснодарского края) в казачьей семье.



Фень Григорий Никитович



Фень Афанасий Никитович

Участник Великой Отечественной войны 1941–1945 гг.

Имел военное образование, член КПСС. На службу в Красную Армию поступил в 1935 году.

В/звание: адъютант, ст. лейтенант.

В/должность: старшина батальона.

В/часть: 129-й запасной стрелковый полк 26-й запасной стрелковой Алтайской дивизии.

Награжден медалью «За победу над Германией в Великой Отечественной войне 1941–1945 гг.».

Окончил службу 05.06.1946. После службы проживал в г. Таганроге, работал в торговле. Отец четверых детей.

https://pamyat–naroda.ru/heroes/podvig–chelovek_nagrazhdenie1536015231/

Фень Афанасий Никитович (двоюродный дед), родился в 1910 году в ст-це Новоджерелиевской Кубанской области (ныне Брюховецкого района Краснодарского края) в казачьей семье.

Участник Великой Отечественной войны 1941–1945 гг.

В Красную Армию призван в 1941 году.

В/звание: гв. ефрейтор.

В/часть: 25-я гв. габр большой мощности РГК.

Награжден: орденом Красной Звезды (30.04.1945 «...за образцовое выполнение боевых заданий командования на фронте борьбы с немецкими захватчиками и проявленные при этом доблесть и мужество...»), юбилейным орденом Отечественной войны 2-й ст. (06.04.1985).

https://pamyat–naroda.ru/heroes/person–hero26076435

Окончил службу в 1946 году, после возвращения в станицу работал в колхозе «Победа» Брю-

ховецкого района трактористом, механиком. Женат, бездетный.

Умер 28.10.2005.

Фень Артем Сергеевич (сын респондента), родился 19.12.1988 в ст-це Новоджерелиевской Брюховецкого района Краснодарского края.

Участник СВО.

Учился в МБОУ СОШ №13, успешно окончив ее в 2006 году, поступил в Кубанский социально-экономический институт на специальность «Защита в чрезвычайных ситуациях».

В 2003 году женился, жена, Елена Александровна Фень, воспитывает двух дочерей – Екатерину и Ирину.

В 2014 году вместе с семьей переехал в ст-цу Воздвиженскую Курганинского района Краснодарского края. С 2016 по 2021 год работал учителем Основ безопасности жизнедеятельности в МБОУ СОШ №8 им. А.Ф. Романенко.

С 2014 года Артем занимал должность атамана Воздвиженского хуторского казачьего общества Курганинского районного казачьего общества (ХКО) Лабинского казачьего отдела Кубанского казачьего войска.

С 2019 года – депутат Совета Воздвиженского сельского поселения.

Волонтер, куратор ВВПОД «Юнармия», казак – наставник молодых казачат МБДКОУ д/с №30.

С 2021 по 2022 год – директор МКУК «Темиргоевский культурно-досуговый центр».

В сентябре 2022 года уехал в г. Луганск, где работал охранником детского сада. В июне 2023 года отправился в зону проведения специальной военной операции добровольцем в составе казачьего добровольческого отряда специального назначения «Барс-16» бригады «Кубань».

Погиб Артем 22 октября 2023 года при выполнении служебного задания в районе пос. Спорное, ДНР.

Награжден орденом Мужества (посмертно).

02.11.2024 на фасаде школы №13 в ст-це Новоджерелиевской установили мемориальную доску выпускнику школы Артему Сергеевичу Феню.



РЕСПОНДЕНТ: Хлонь Наталья Владимировна

Хлонь Григорий Антонович (дед), родился 22.04.1916 в с. Большой Бейсуг Кубанской области (Брюховецкий район Краснодарского края).

Участник Великой Отечественной войны 1941–1945 гг.

На фронт призван 25 августа 1941 года Брюховецким РВК.

В/звание: ст. сержант, старшина.

В/должность: зам. командира взвода.

В/часть: 233 сп 97 сд 65 ск 5 А 1 ДВФ.

Награжден: орденом Отечественной войны 2-й ст. (23.09.1945), медалями «За отвагу», «За победу над Японией», юбилейным орденом Отечественной войны 2-й ст. (06.04.1985).

Умер 31.01.1992.

https://pamyat-naroda.ru/heroes/person-hero101484611/

Хлонь Дмитрий Антонович (дядя, брат Хлоня Григория Антоновича), родился в 1918 году на хут. Большой Бейсуг ныне Брюховецкого района Краснодарского края).

Участник Великой Отечественной войны 1941–1945 гг.

На фронт призван в 1941 году Брюховецким РВК.

В/звание: красноармеец.

Попал в плен 25.06.1941 в г. Могилеве, шталаг II B. Пропал без вести в марте 1943 года (по данным респондента).

(Информации в местном военкомате нет.)

https://pamyat-naroda.ru/heroes/memorial-chelovek_plen915839182/

Хлонь Евгений Владимирович (сын респондента, внук Хлоня Григория Антоновича), родился 01.02.1987 в с. Большой Бейсуг Брюховецкого района Краснодарского края.

Участник СВО.

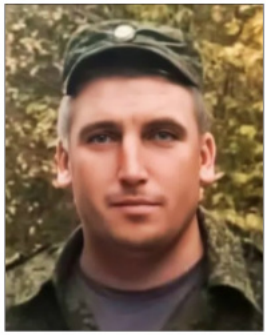

В 2022 году в рамках частичной мобилизациии находился в зоне боевых действий специальной военной операции.

В/звание: сержант.

Погиб 13.04.2023.

Награжден: орденом Мужества (посмертно) за выполнение воинского долга в ходе специальной военной операции.

МУНИЦИПАЛЬНОЕ ОБРАЗОВАНИЕ

ВЫСЕЛКОВСКИЙ РАЙОН

РЕСПОНДЕНТ: Антонова Валентина Сергеевна

Яблоков Алексей Павлович (дед мужа по линии матери), родился 30.10.1925 в Иваново-Вознесенской губернии (Ивановская область, Середской (ныне Фурмановский) район, дер. (ныне урочище) Григорево).

Участник Великой Отечественной войны 1941–1945 гг.

На фронт призван 01.1943 Середским РВК.

В/звание: краснофлотец, гв. ст. краснофлотец, старшина 1 статьи, старшина 2 статьи.

В/должность: командир отделения мотористов.

В/часть: с 01.1943 по 09.05.1945 – 1 ДБКА бронекатер 224 2 БРК ДнВФл, флотский полуэкипаж, 1-й Белорусский фронт, флотский экипаж Северного флота, 222 сд.

Награжден: орденом Славы 3-й ст. (08.07.1945), медалями «За победу над Германией в Великой Отечественной войне 1941–1945 гг.» (14.10.1945), «За взятие Берлина» (18.02.1945).

Службу закончил 28.01.1950.

https://pamyat-naroda.ru/heroes/podvig-nagrada_kartoteka1423019462/

Антонов Сергей Владимирович (муж, внук Яблокова Алексея Павловича), родился 28.01.1983 в пос. Гражданском Выселковского района Краснодарского края.

Участник локальных войн и конфликтов.

Принимал участие в КТО на территории Северо-Кавказского региона, в Чеченской Республике.

Участник чеченской военной кампании.

Участник СВО.

Награжден медалью МО РФ «За воинскую доблесть» 2-й ст.

Ветеран боевых действий.

РЕСПОНДЕНТ: Артюшенко Елена Витальевна

Рыбалка Никон Михайлович (прапрадед по материнской линии), родился в 1869 году в ст-це Баракаевской Кубанской области (ныне Мостовского р-на Краснодарского края).

Участник Русско-японской войны 1904–1905 гг.

Оборонял крепость Порт-Артур.

Участник Первой мировой войны 1914–1918 гг.



В/звание: ст. урядник.

Служил в Кубанском казачьем войске.

База данных нижних чинов ККВ (Кубанского казачьего войска) – участников Первой мировой и Гражданской войн.

Награжден двумя Георгиевскими крестами.

Документально не подтверждено. Записано со слов респондента.

Манкевич Прокопий Лукьянович (прапрадед по материнской линии), родился в 1885 году в Витебской губернии Российской империи (ныне Республика Беларусь).

Участник Первой мировой войны 1914–1918 гг.

С 16 июля 1916 по 1917 год находился на военной службе, 13-й Сибирский запасной стрелковый полк, г. Ачинск Красноярского края.

Участник Гражданской войны 1918–1922 гг.

Учитель начальной церковно-приходской школы Прокопий Лукьянович участвовал в партизанском движении против белогвардейцев.

Документально не подтверждено. Записано со слов респондента.

Манкевич Константин Лукьянович (брат прапрадеда Прокопия по материнской линии), родился в 1890 году в Витебской губернии Российской империи (ныне Республика Беларусь).

Участник Первой мировой войны 1914–1918 гг.

Участник Гражданской войны 1918–1922 гг.

Служил в Красной Армии с 1918 по 1922 год, Финляндия, противостоял белофиннам.

Документально не подтверждено. Записано со слов респондента.

Манкевич Гавриил Лукьянович (брат прапрадеда Прокопия по материнской линии), родился в 1891 году в Витебской губернии Российской империи (ныне Республика Беларусь).

Участник Первой мировой войны 1914–1918 гг.

Учитель начальной церковно-приходской школы. Мобилизован осенью 1914 года.

В/звание: прапорщик.

Участник Гражданской войны 1918–1922 гг.

Был избран членом исполкома Ачинского городского Совета депутатов, выполнял обязанности секретаря исполкома Совета. В июне 1918 года расстрелян белогвардейцами в числе 12 членов совдепа в г. Ачинске. Перед расстрелом кричал белобандитам: «Стреляйте! Завтра вас расстреляют!» Похоронен в братской могиле г. Ачинска.

Сохранились дневники Манкевича Прокопия Лукьяновича. Из них многое узнали. Писал о Беларуссии. В Красноярской библиотеке есть данные об этой семье. Гавриил является летописцем дер. Климовка Ачинского (ныне Большеулуйского) района Красноярского края.

https://xn--7sbccryhfb1a1besb4cwa1e3c.xn--p1ai/deyatelnost/kraevedenie/bolsheulujskie-derevni/klimovka/

Документально не подтверждено. Записано со слов респондента.

Батраченко Яков Иосипович (прапрадед по материнской линии).

Участник Гражданской войны 1918–1922 гг.

Погиб в 1919 году.

https://pamyat-naroda.ru/heroes/sm-person_doroga71344202/ – записи из проекта «Дорога Памяти».

Манкевич Ипполит Николаевич (прапрадед по материнской линии, троюродный брат прапрадеда Манкевича Прокопия Лукьяновича), родился 01.10.1904 в Красноярском крае.

Участник Великой Отечественной войны 1941–1945 гг.

В Красную Армию призван 12.1927 Ачинским РВК г. Ачинска Красноярского края.

В/звание: лейтенант, капитан, майор, подполковник, гв. подполковник.

В/должность: командир артполка.

В/часть: 49-й гв. артиллерийский полк 23-й гв. стрелковой дивизии 1-й танковой армии, 401-й артиллерийский полк 88-й стрелковой дивизии, 63-й гв. стрелковый полк 23-й гв. стрелковой дивизии, 1-я ударная армия, Карельский фронт (13.08.1941–10.1942), Северо-Западный фронт.

Награжден орденами Красного Знамени (12.08.1943), «Знак Почета» (16.08.1936).

Умер от ран 07.03.1944. Похоронен в сквере г. Дно Дновского района Псковской области.

https://pamyat-naroda.ru/heroes/person-hero123783040/

Манкевич Валентин Ипполитович (усыновленный ребенок Ипполита, кровный родственник), родился 18.03.1923 в г. Ачинске Красноярского края.

Участник Великой Отечественной войны 1941–1945 гг.

На фронт призван 29.06.1941 Онежским РВК Архангельской области.

В/звание: гв. лейтенант, ст. лейтенант, гв. ст. лейтенант, капитан.

В/должность: комбат.

В/часть: 117-й гв. артиллерийский полк, 117-й гв. артиллерийский полк 118-й стрелковой дивизии (III ф), 5-я гв. армия, 1-й Украинский фронт, 117 гтап, Центральный фронт, 63-й стрелковый корпус.

Герой Советского Союза.

Награжден: орденом Ленина и медалью «Золотая Звезда» (23.09.1944), орденом Красной Звезды (09.12.1943),

https://pamyat-naroda.ru/heroes/person-hero106779475/



Валентин Ипполитович родился в семье красного партизана и чекиста, начальника уголовного розыска Николая Осиповича Неверновича, погибшего в 1925 году при исполнении служебных обязанностей. В 1926 году трехлетнего Валю и его сестру усыновил их двоюродный брат, Ипполит Николаевич Манкевич (погибший Николай Неверновичбыл братом Кристины Осиповны, матери Ипполита). Валентин Ипполитович в июне 1941 года добровольцем вступил в ряды Красной Армии и был направлен на фронт.

13–15 августа 1944 года гвардии старший лейтенант Валентин Манкевич, командир батареи 117-го гвардейского артиллерийского Мелитопольского полка 118-й стрелковой Мелитопольской дивизии 5-й гвардейской армии 1-го Украинского фронта, отличился в сражениях на Сандомирском плацдарме в Польше. В затянувшихся боях с обороняющимся противником офицер, как старший руководитель на огневой позиции, не только корректировал огонь батареи, но и сам становился к орудию, помогал подносить снаряды. Часто оставаясь без прикрытия своей пехоты, его батарея успешно отразила 12 атак неприятеля. В этих кровопролитных боях Манкевич уничтожил 3 танка, 6 бронетранспорте-

ров, три 75-миллиметровых орудия, 6 станковых пулеметов и более 200 гитлеровцев, тем самым обеспечив успешные действия нашей пехоты по укреплению и расширению плацдарма. 15 августа 1944 года в районе села Хшанув (тогда Келецкого воеводства) рота вражеских автоматчиков, поддержанная 8 танками, окружила наблюдательный пункт Манкевича. Командовать к тому времени уже было некем… Валентин Ипполитович передал в эфир свои координаты, что значило: «Вызываю огонь на себя!» На землю обрушились смертоносные снаряды… Гитлеровцы отступили. Подошедшие советские воины обнаружили окровавленное тело старшего лейтенанта Манкевича. Он был тяжело ранен, потеряв обе ноги и правый глаз. Всю ночь хирурги боролись за жизнь артиллериста… И свершилось чудо – он пришел в сознание и попросил пить.

Указом Президиума Верховного Совета СССР от 23 сентября 1944 года Манкевичу Валентину Ипполитовичу присвоено звание Героя Советского Союза. Об этом боец узнал на следующий день из сообщения Совинформбюро.

От полученных тяжелых ран Валентин Ипполитович 10.10.1944 умер в госпитале, ХППГ 4198. Похоронен в г. Львове на Холме Славы. Ему был 21 год.

Именем Героя названы улицы в гг. Ачинске и Львове, Валентин Манкевич является почетным гражданином города Ачинска Красноярского края и города Онега Архангельской области.

Манкевич Константин Лукьянович (прапрадед, брат Прокопия Лукьяновича по материнской линии), родился в 1891 году в Витебской губернии Российской империи (ныне Республика Беларусь).

Участник Великой Отечественной войны 1941–1945 гг.

На фронт призван 28.07.1942 Ачинским РВК Красноярского края.

В/звание: гв. сержант.

В/часть: 259-й гв. стрелковый полк 65-й гв. стрелковой дивизии.

Награжден медалью «За боевые заслуги» (13.06.1943).

https://pamyat-naroda.ru/heroes/podvig-nagrada_kartoteka1376951154/

Константин Лукьянович во время ноябрьских боев 1942 года за деревню Демешки Смоленской области, при отходе 4-го отдельного стрелкового батальона на исходные позиции, прадед под сильным огнем противника, рискуя жизнью, полностью произвел переброску артиллерийского склада батальона с его имуществом, боеприпасами и вооружением. Там же, в Смоленской области, в одном из наступательных боев Константин Лукьянович доставлял боеприпасы непосредственно на передовую, чем обеспечил бесперебойность огневой мощи подразделений батальона.

Манкевич Иван Константинович (прадед, сын брата Прокопия Лукьяновича по материнской линии), родился в 1913 году в дер. Климовка Больше-Улуйского района Красноярского края.

Участник Великой Отечественной войны 1941–1945 гг.

В Красную Армию призван 09.1932 Ачинским РВК Красноярского края.

В/звание: мл. лейтенант.

В/должность: командир стрелкового взвода.

В/часть: 414-й стрелковый полк 18-й стрелковой дивизии (III ф), 48-й отдельный полк резерва офицерского состава Западного фронта, 2-й Белорусский фронт.

Дошел до Берлина, служил при штабе. После Победы был комендантом в немецком городе. Службу окончил 03.06.1946.

Награжден медалью «За победу над Германией в Великой Отечественной войне 1941–1945 гг.» (20.01.1946).

https://pamyat-naroda.ru/heroes/person-hero98827990/

Манкевич Николай Лукьянович (прапрадед, брат Прокопия Лукьяновича по материнской линии), родился в 1895 году в Витебской губернии Российской империи (Республика Беларусь).

Участник Великой Отечественной войны 1941–1945 гг.

На фронт призван 07.1942 Ачинским РВК Красноярского края.

В/звание: рядовой.

У Николая Лукьяновича, военного в отставке, было 13 детей. Последний родился 21 июля 1941 года. В войну был вызван в военкомат и по документам числился в действующей армии стрелком, считался пропавшим без вести. На самом деле он был отправлен на трудовой фронт: трудился на Марганцевом руднике в Ачинском районе Красноярского края, был бригадиром. В 1942 году Николай Манкевич погиб, его бригаду завалило в шахте. «Там они и остались погребенны-

ми. Мужчины – на фронте, раскапывать их было некому. Даже могилки нет», – говорит одна из его дочерей Антонина. Супруга Николая всех детей растила сама.

https://obd-memorial.ru/html/info.htm?id=67135017

Манкевич Александр Николаевич (сын брата Прокопия по материнской линии), родился в 1924 году в дер. Климовка Большеулуйского района Красноярского края.

Участник Великой Отечественной войны 1941–1945 гг.

На фронт призван в 1941 году Ачинским РВ Красноярского края.

В/звание: мл. сержант.

В/часть: 207-й стрелковый полк.

Домой вернулся с Победой в 1945 году.

Награжден юбилейным орденом Отечественной войны 2-й ст. (21.02.1987).

https://podvignaroda.ru/?#id=1516374466&tab=navDetailManUbil

https://pamyat-naroda.ru/heroes/isp-chelovek_spisok7330270/

Манкевич Анатолий Прокопьевич (брат прабабушки по материнской линии), родился 29.11.1921 в Амурской области, Серышевский район, с. Бочкарёвка.

Участник Великой Отечественной войны 1941–1945 гг.

В Красную Армию призван 30.03.1939/1940 Котельниковским РВК Сталинградской (ныне Волгоградская) области, Котельниковский район.

В/звание: гв. капитан, капитан.

В/должность: командир полка.

В/часть: 46-й гв. минометный полк Карельского фронта, 39-я армия.

Дважды был ранен.

Службу закончил 17.08.1948.

Награжден: двумя орденами Красной Звезды (22.07.1944, 20.09.1945), медалью «За победу над Германией в Великой Отечественной войне 1941–1945 гг.» (22.06.1945), юбилейным орденом Отечественной войны 2-й ст. (06.04.1985).

https://pamyat-naroda.ru/heroes/person-hero123265967/

https://podvignaroda.ru/?#id=21570212&tab=navDetailManAward

24 июня 1945 года прошел парадным маршем по Красной площади в г. Москве (Парад Победы).

Служил в Маньчжурии.

Меленец Владимир Алексеевич (брат прадеда по материнской линии), родился 18.06.1921 в г. Краснодаре, Краснодарский край.

Участник Великой Отечественной войны 1941–1945 гг.

В Красную Армию призван 11.04.1940 и в 1941 году Краснодарским ГВК.

В/звание: мл. лейтенант.

В/специальность: летчик.

В/часть: 136-й штурмовой авиационный полк, 5-й запасной авиационный полк.

Считался без вести пропавшим 03.09.1944, но, к счастью, с войны домой вернулся.

https://pamyat-naroda.ru/heroes/memorial-chelovek_donesenie5429588/

Батраченко Яков Яковлевич (прадед по материнской линии, сын Батраченко Якова Иосиповича), родился 23.11.1911 в Ставропольском округе, Благодарненский уезд, с. Серафимовское (ныне село Арзгирского р-на Ставропольского края).

Участник Великой Отечественной войны 1941–1945 гг.

На фронт призван 15.08.1941 Буденновским РВК Ставропольского края.

Окончил 3-месячные курсы по ускоренной программе лейтенантов Красной Армии.

В/звание: ст. лейтенант.

В/часть: 958 сп 299 сд ДонФ, 458 сп 78 сд.

Был ранен 17.01.1944, ЭГ 3750.

Награжден: орденом Красной Звезды (07.12.1942), медалями «За отвагу», «За боевые заслуги», «За оборону Сталинграда» (29.12.1942), «За победу над Германией в Великой Отечественной войне 1941–1945 гг.» (09.05.1945), юбилейным орденом Отечественной войны 1-й ст. (06.04.1985).

https://podvignaroda.ru/?#id=16013863&tab=navDetailManAward

https://podvignaroda.ru/?#id=1531676298&tab=navDetailManAward

https://pamyat-naroda.ru/heroes/person-hero123365755/

https://pamyat-naroda.ru/heroes/sm-person_doroga71344202/

Группу разведчиков возглавил старший лейтенант Батраченко Я.Я.

Из воспоминаний: *«Было неимоверно холодно. Шли по ночам. Задание командования выполнили, в плен взяли немецкого полковника. По возвращении с задания группа разведчиков попала под обстрел немцев. В живых остались двое: я и*

он, полковник немецкой армии. Мысли были разные: убить при попытке к бегству, оставить замерзать. Но человеческие чувства побороли все другие. Мы дошли до своих. Командир батальона сказал: "Сумел, старший лейтенант, дойти к нам, тебе и вести пленного в штаб армии". Хоть и были мы разного происхождения, воспитания, говорили на разных языках, мы друг друга поняли. Надо без происшествий дойти до места назначения. "Язык" был доставлен в штаб. Немецкий полковник подарил мне часы, в штабе армии разрешили оставить их себе».

За взятие немецкого полковника в плен Яков Яковлевич награжден орденом Красной Звезды.

Рыбалко Иван Никонович (прадед по материнской линии), родился в 1914 году в ст-це Баракаевской Кубанской области (ныне Мостовский район Краснодарского края).

Участник Великой Отечественной войны 1941–1945 гг.

В Красную Армию призван 07.1937 Петровским РВК Орджоникидзевского края.

В/звание: мл. сержант.

В/часть: 999-й стрелковый полк 258-й стрелковой дивизии 88-го стрелкового корпуса 25-й армии 1-го Дальневосточного фронта.

Награжден: медалями «За отвагу» (25.09.1945), «За победу над Германией в Великой Отечественной войне 1941–1945 гг.» (09.05.1945), юбилейным орденом Отечественной войны 2-й ст. (06.04.1985).

https://podvignaroda.ru/?#id=1006020176&tab=navDetailManCard

https://podvignaroda.ru/?#id=1519492353&tab=navDetailManUbil

https://pamyat-naroda.ru/heroes/podvig-chelovek_kartoteka1006020176/

Рыбалкин Николай Никонович (прадед по материнской линии), родился 20.01.1917 в ст-це Баракаевской Кубанской области (Мостовский район Краснодарского края).

Участник Великой Отечественной войны 1941–1945 гг.

Участник Советско-японской войны 1945 г.

Призван Бурлацким РВК Бурлацкого района Орджоникидзевского края.

В/звание: старшина.

В/часть: 56-я армия, УК БТ и МВ ОПА.

Участвовал в защите г. Ростова-на-Дону, в прорыве «Голубой линии», освобождении г. Севастополя, разгроме японской Квантунской армии.

Награжден: орденом Красной Звезды (10.10.1943), медалями «За боевые заслуги» (12.09.1943), «За оборону Кавказа» (01.09.1944), «За победу над Германией в Великой Отечественной войне 1941–1945 гг.» (09.05.1945), «За победу над Японией» (30.09.1945), юбилейным орденом Отечественной войны 1-й ст. (06.04.1985).

https://podvignaroda.ru/?#id=1006014190&tab=navDetailManCard

https://pamyat-naroda.ru/heroes/person-hero48424918/

https://pamyat-naroda.ru/heroes/podvig-chelovek_yubileinaya_kartoteka1519490907/

Рыбалко (Рыбалкин) Никон Никонович (прадед по материнской линии), родился в 1919 году в ст-це Баракаевской Кубанской области (Мостовский район Краснодарского края).

Участник Великой Отечественной войны 1941–1945 гг.

В Красную Армию призван 16.11.1939 Бурлацким РВК Бурлацкого района Ставропольского края.

В/звание: красноармеец, рядовой.

В/часть: 611-й стрелковый полк.

Пропал без вести в марте 1943 года.

https://obd-memorial.ru/html/info.htm?id=63863922

Шкареда Владимир Тимофеевич (прапрадед по отцовской линии), родился в 1904 году на хут. Рощинский Кочубеевского района Ставропольского края.

Участник Великой Отечественной войны 1941–1945 гг.

На фронт призван в 1941 году.

В/звание: красноармеец.

В/должность: тестомес хозяйственной службы полевой пекарни.

Награжден: медалью «За боевые заслуги», юбилейным орденом Отечественной войны 2-й ст.

Как говорится в наградном листе к медали «За боевые заслуги»: *«Владимир Тимофеевич, выполняя подобные работы, изучил хлебопечение и является хорошим тестомесом, неутомим в работе, не считаясь со временем в целях увеличения выпечки хлеба».*

В документе отмечается, что он проявлял большие умения при развертывании и свертывании хлебопекарни на 2–3 часа ранее по-

ложенного времени. В боевой обстановке, по утверждению командиров, вел себя храбро и мужественно.

https://podvignaroda.ru/?#id=1524557753&tab=navDetailManUbil

https://podvignaroda.ru/?#id=42277501&tab=navDetailManAward

Клименко Дмитрий Андреевич (прадед по отцовской линии), родился в 1918 году в с. Синява Ракитнянского района Киевской области Украинской ССР.

Бабушка (мама отца) была сослана в г. Соликамск, там родила сына, Анатолия, от Клименко Дмитрия Андреевича. Уехала в Ставропольский край, вышла замуж, Анатолию дали фамилию отчима – Артюшенко.

Дмитрий Андреевич, со слов родственников, работал в НКВД, но доказательной базы не нашли.

Участник Великой Отечественной войны 1941–1945 гг.

Награжден: юбилейным орденом Отечественной войны 2-й ст. (06.04.1985).

https://podvignaroda.ru/?#id=1523143545&tab=navDetailManUbil

https://pamyat-naroda.ru/heroes/podvig-chelovek_yubileinaya_kartoteka1523143545/

Корниенко Николай Алексеевич (прадед по отцовской линии), родился 15.03.1924 на хут. Рощинском Невинномысского (ныне Кочубеевский) района Ставропольского края.

Участник Великой Отечественной войны 1941–1945 гг.

На фронт призван 02.08.1942 Невинномысским РВК.

В/звание: ст. сержант.

В/часть: 282-й отдельный автотранспортный батальон, 1-я гв. танковая армия, 7 оуап, 117-й фронтовой запасной стрелковый полк.

Награжден: медалями «За отвагу», «За боевые заслуги» (23.03.1945), «За оборону Киева», «За победу над Германией в Великой Отечественной войне 1941–1945 гг.», «За взятие Берлина», «За освобождение Варшавы», юбилейным орденом Отечественной войны 2-й ст. (06.04.1986).

https://podvignaroda.ru/?#id=1523978447&tab=navDetailManUbil

https://pamyat-naroda.ru/heroes/sm-person_doroga70009946/

https://pamyat-naroda.ru/heroes/person-hero75919125/

Николай Алексеевич участвовал в боях за Северный Кавказ. На подступах к Грозному, под Малгобеком, получил первое боевое крещение. Здесь 14 октября 1942 года был тяжело ранен. До декабря находился на лечении в эвакуационном госпитале г. Баку. Оправившись после ранения, попал в 110-й запасной стрелковый полк. С июня по ноябрь 1943 г. проходил учебный курс в г. Нижний Тагил Свердловской области. Получил специальность танкиста, точнее – механика-водителя. В составе отдельного Уральского добровольческого корпуса, будучи водителем «Т-34», он принял участие в освобождении Киева. Танковый корпус выполнял задания по прорыву в тылы врага. В одном из таких боев дедушка был снова ранен.

Артюшенко Вячеслав Анатольевич (дядя, внук Клименко Дмитрия Андреевича и Корниенко Николая Алексеевича), родился 05.12.1971 в ст-це Беломечетской Кочубеевского района Ставропольского края. Проживает в ст-це Ленинградской Краснодарского края.

Участник локальных войн и конфликтов.

Участник КТО на Северном Кавказе, в Чеченской Республике.

Был ранен в районе пос. Долинский Грозненского района в 1995 году.

Вячеслав Анатольевич служил на Северном Кавказе (Чеченская Республика), был ранен. Его родители получили известие, что сын пропал без вести. Затем случайно по телевизору соседи увидели, как из Чечни в г. Ростов-на-Дону отправляли с аэродрома Ханкалы тяжелораненых. Они узнали Вячеслава и сообщили его родителям. В Ростовском госпитале разыскали Вячеслава Анатольевича. 1 января 1995 года он был ранен и по 1 февраля 1995-го находился в госпитале на лечении.

Награжден: нагрудным знаком «За службу на Кавказе» (15.02.2023), памятными и юбилейными медалями.

Ветеран боевых действий.

РЕСПОНДЕНТ: Астахов Игорь Леонидович

Брик Павел (прадед по линии матери), родился в ст-це Березанской Выселковского района Краснодарского края.

Участник Первой мировой войны 1914–1918 гг.

В/часть: Кавказский фронт, 1914–1915 гг., г. Александрополь, Армения.

Основание: надпись на фотографии кустарного производства.

Плис Григорий Михайлович (прадед по линии матери), родился в ст-це Березанской Выселковского района Краснодарского края.

Был убит большевиками в 1918 году. Похоронен на заброшенном кладбище-пустыре в ст-це Березанской.

Участник Первой мировой войны 1914–1918 гг.

В/звание: урядник, приказный 2-го Черноморского полка.

Служил в Австрии и на Южном Кавказе.



Г. М. Плис (в нижнем ряду первый справа) *с однополчанами. г. Тифлис*

Награжден Георгиевским крестом 4-й ст. (№158279).

Приказ № 50 по 2-му Черноморскому полку от 19 февраля 1915 года, сел. Воля Ржечинска (Австрия).

«14 ноября 1914 года добыл и доставил важные сведения о противнике под сильным его огнем, благодаря чему сотня в составе 70 человек и двух пулеметов уничтожила колонну противника».

«Страницы казачьей славы»: сост. М. С. Тимченко, К. В. Шкуро. – Краснодар: Издательство «Фамилия». Том 1, стр. 625.

Плис Тимофей Никитович (родственник по линии матери), родился в ст-це Березанской Выселковского района Краснодарского края.

Участник Первой мировой войны 1914–1918 гг.

Пластун 16-го Кубанского пластунского батальона. Ранен в сражении с турками при Ардагане (Ардахан).

Приказ № 91 по 16-му Кубанскому пластунскому батальону.

«Страницы казачьей славы»: сост. М. С. Тимченко, К. В. Шкуро. – Краснодар: Изд-во «Фамилия». Том 1, стр. 610.

Приказный 16-го Кубанского пластунского батальона.

Награжден Георгиевским крестом 4-й ст. (№151770).

Приказ № 213 по 16-му Кубанскому пластунскому батальону от 1 августа 1915 года, сел. Яйла Атмен (Турция).

«4 апреля 1915 года, будучи на разведке и следуя по пятам отходившего противника, достиг скалы внутри расположения противника и высмотрел движение вокруг нашего правого фланга турецкого табора».

«Страницы казачьей славы»: сост. М. С. Тимченко, К. В. Шкуро. – Краснодар: Издательство «Фамилия». Том 1, стр. 625.

Плис Василий Михайлович (двоюродный дед по линии матери), родился в ст-це Березанской Выселковского района Краснодарского края.

Участник Гражданской войны 1918–1922 гг.

Пропал без вести, но затем вернулся домой. После долгой голодовки наелся досыта мукой и умер от отравления пищей. Похоронен в ст-це Березанской.

Документально не подтверждено. Записано со слов респондента.

Брик Георгий Павлович (дед по линии матери), родился 17.05.1910 в ст-це Березанской ныне Выселковского района Краснодарского края.

Участник Великой Отечественной войны 1941–1945 гг.

Участник Советско-японской войны 1945 г.

В Красную Армию призван 25.12.1932 и 06.1941.

В/звание: мл. лейтенант, лейтенант.

В/должность: командир взвода 51-й отдельной конно-санитарной роты.

В/часть: 680-й стрелковый полк 169-й стрелковой дивизии, 5-я армия, 16-я запасная стрелковая бригада, 68-я армия, Юго-Западый, Сталинградский, Западный и 3-й Белорусский фронты.



В. М. Плис



Г. П. Брик

Член ВКП(б).

Был трижды ранен.

Награжден: орденом Отечественной войны 2-й ст. (08.01.1945), медалями «За боевые заслуги» (27.02.1943), «За оборону Сталинграда» (22.12.1942), «За победу над Германией в Великой Отечественной войне 1941–1945 гг.» (09.05.1945), «За победу над Японией» (30.09.1945), «За взятие Кёнигсберга» (09.06.1945).

«...Командир взвода лейтенант Брик Георгий Павлович хорошо организовал работу взвода по эвакуации раненых из ПМБ и МСБ, личный состав взвода образцово выполняет задания по сан. службе, быстро доставляя раненых в пункты выгрузки. Например, в январе месяце 15-ю подводами под арт. минометном обстреле противника эвакуировано из ПМБ и МСБ в тыл на лечение 880 раненых бойцов и офицеров, в чем взвод л-та Брик показал образец выполнения заданий. С марта месяца сан. часть л-та Брик организовала постройку подсобного хозяйства части, под его руководством выстроено несколько землянок, кухня, кузница, заложены парники, в поле вывезено около 300 тонн удобрений и засеяно 20 га различными культурами, которые дали хороший урожай. С июня месяца л-т Брик, ответственный за сенокос части, в результате правильного руководства закончен досрочно покос и скирдование, сейчас идет прессовка сена, всего скошено 150 га. Лейтенант Брик имеет большую заслугу в деле обеспечения части продуктами и фуражом на зимний период 1944–1945 гг. Лейтенант Брик предан делу Ленина–Сталина и Социалистической Родине».

Дата окончания службы: 22.02.1946.

https://pamyat-naroda.ru/heroes/person-hero91776038/

https://pamyat-naroda.ru/heroes/person-hero124913917/

Астахов Тимофей (дед по линии отца), проживал в ст-це Новопокровской Краснодарского края.

Участник Великой Отечественной войны 1941–1945 гг.

Служил в составе войск, дислоцируемых в Иране (добровольческие союзнические конвои). Охрана конвоев (ленд-лиз).

«Когда 22 июня 1941 года Германия напала на СССР, США уже через неделю, 1 июля, объявили о готовности поддержать Советский Союз. Программа ленд-лиза, официально стартовавшая в марте 1941-го (для Китая, Великобритании и других стран), к концу войны охватила 42 страны, но СССР стал крупнейшим получателем помощи – 17,5 млн тонн грузов на 11,3 млрд (около 180 млрд в современных ценах). В августе 1941 года СССР и Великобритания ввели войска в Иран, чтобы обеспечить коридор для 4,16 млн тонн грузов (23,8%). Основной поток шел через порт Бендер-Шахпур в Персидском заливе, откуда по модернизированной Трансиранской железной дороге протяженностью 1400 км грузы доставляли в Баку и Астрахань».

Умер в 1991 году. Похоронен в ст-це Новопокровской.

Документально не подтверждено. Записано со слов респондента.

Астахов Леонид Тимофеевич (отец), родился 03.01.1940 в ст-це Новопокровской Краснодарского края.

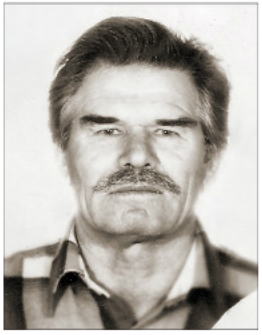

Участник локальных войн и конфликтов.

Участник советско-китайского пограничного конфликта на острове Даманском – вооруженного столкновения между СССР и КНР 2 и 15 марта 1969 года. Столкновение было локальным, но имело все шансы перерасти в полномасштабную войну двух ядерных держав.

Умер 3 марта 2008 года в ст-це Калининской Калининского района Краснодарского края, где и похоронен.

Документально не подтверждено. Записано со слов респондента.

Брик Василий Михайлович (мой двоюродный брат про линии матери), родился 10.01.1961 в ст-це Березанской Выселковского района Краснодарского края, где и проживает.

Участник войны в Афганистане 1979–1989 гг.

С 1986 по 1988 год был в составе Ограниченного контингента советских войск в Республике Афганистан (гг. Кабул, Баграм).

Документально не подтверждено. Записано со слов респондента.



1980–1982 гг. – срочная служба в Группе советских войск в Германии (ГСВГ), г. Дрезден.

с 19.05 по 15.10.1986 принимал участие в ликвидации аварии на Чернобыльской АЭС. Выполнял работы по дезактивации местности на бульдозере Т-130. Доза облучения за период пребывания в части составляет 6,26 рентгена. Согласно спискам личного состава, часть 61666, выполнявшего ответственные задания по ликвидации последствий аварии на ЧАЭС, направлялся на работу: 1-я зона – с 19 по 31 мая, с 1 по 30 июня, с 1 по 16 июля. Всего 59 дней.

Награжден памятным нагрудным знаком «Участник ликвидации последствий аварии ЧАЭС» и знаком «В память о ликвидации последствий катастрофы на ЧАЭС» XX лет от Президиума Центрального Совета Союза «Чернобыль».

РЕСПОНДЕНТ:
Бесклеткин Леонид Александрович

Бесклеткин Николай Тарасович (дед по отцовской линии), родился в 1905 году в г. Верный (ныне г. Алматы, Республика Казахстан).

Участник Великой Отечественной войны 1941–1945 гг.

На фронт призван в 1941 году Алма-Атинским ОВК (ГВК) Казахской ССР.

В/звание: мл. сержант, сержант, сержант техслужбы.

В/часть: подвижная авиационная ремонтная мастерская 816 17-й воздушной армии 3-го Украинского фронта, подвижная авиационная ремонтная мастерская 742 3-й воздушной армии ЮГВ.

Награжден двумя медалями «За боевые заслуги» (18.08.1944, 03.08.1945).

«В 816-й подвижной авиационной ремонтной мастерской с января 1943 года в должности бригадира-слесаря, со своими обязанностями справляется отлично. С января 1943 по август 1944 года его бригада отремонтировала и ввела в строй 45 самолетов, из них досрочно 12 с оценкой строевых частей хорошо и отлично.

Непосредственно в строевых частях отремонтировано 10 самолетов с отличным качеством. При переоборудовании самолетов ЛА-5 на учебные сделано 2 самолета. Настойчивой работой добились выпуска самолетов в указанные сроки с хорошим качеством.

Сам овладел двумя специальностями – авиамоторист и слесарь-бригадир. За хорошую работу, выполнение и перевыполнение плана имеет три благодарности – одну от командующего 17 ВА и две от зам. командующего 17 ВА по ИАС. За отличную работу, выполнение и перевыполнение плана достоин правительственной награды медали "За боевые заслуги"».

*«Николай Тарасович работает в мастерской с января 1943 г. в должности слесаря-бригадира. Со своими обязанностями справляется отлично. С января 1943 по май 1945 г. со своей бригадой проделал большую работу по ремонту самолетов. Отремонтировал: восстановительным ремонтом – 30, аварийным – 50, текущим – 49. По отзыву строевых частей, кроме ремонта матчастей под его руководством бригадой переделано боевых самолетов на учебные: 6 ЛА – 5 и 5 ЛК-7б. Производственное суточное задание выполняет на 140–160 %. На основании директивы командующего ВВС КА, Бесклеткин Н.Т. достоин награды "Орден Красной Звезды"». (Награжден 2-й медалью «За боевые заслуги». – **Ред.**)*

https://pamyat-naroda.ru/heroes/person-hero75387528/

Бесклеткин Александр Николаевич (отец), родился в 1926 году в г. Алма-Ате Казахской ССР.

Участник Великой Отечественной войны 1941–1945 гг.

В/звание: красноармеец, рядовой.

В/часть: 1434-й самоходно-артиллерийский полк.

Был ранен, СЭГ 1017.

Выбыл из госпиталя 21.09.1945.

Награжден: медалью «За отвагу» (10.03.1945).

«Находясь непрерывно в боевых порядках батареи, действовал смело и решительно. Огнем из своего автомата уничтожил 7 немецких солдат и 2 взял в плен».

https://pamyat-naroda.ru/heroes/person-hero76625973/

Бесклеткин Леонид Александрович (респондент, внук Бесклеткина Николая Тарасовича, сын Бесклеткина Александра Николаевича), родился 01.01.1956 в г. Алма-Ате Казахской ССР. Проживает в Выселковском районе Краснодарского края.

Участник войны в Афганистане 1979–1989 гг.

В/звание: гв. ст. прапорщик.

Служил в Республике Афганистан.

Награжден: медалью «Воину-интернационалисту от благодарного афганского народа», нагрудным знаком «Воину-интернационалисту», юбилейными медалями.

РЕСПОНДЕНТЫ:
Богуславская (Одарюк) Елена Ивановна

Одарюк Григорий Деомидович (прадед по линии матери), 1885–1918 гг., родился в ст-це Березанской Кубанской области (ныне Выселковский р-н Краснодарского края).

Участник Первой мировой войны 1914–1918 гг.



Кадровую военную службу проходил в царской армии в чине урядника. В 1914 году призван в действующую армию и воевал в чине старшего урядника 2-го Черноморского полка Кубанского казачьего войска. За время Первой мировой войны он из чина старшего урядника дослужился до подхорунжего.

Служил на Австрийском фронте.

Награжден:

Георгиевской медалью 4-й ст. (№...).

Приказ № 336 по 2-му Черноморскому полку от 30 ноября 1914 года, место – Бохния (Австрия): «Проявил особенные мужество и храбрость во время пешего (преследование отступающего противника) боя, вследствие чего было взято в плен 45 австрийцев.

Георгиевской медалью 4-й ст. (№ 589220).

Приказ № 294 по 2-му Черноморскому полку от 20 октября 1915 г., г. Несвиж: «За бои и за отход армии с Холмской на Владавевскую позицию».

Георгиевским крестом 3-й ст. (№ 90096).

Приказ № 282 по 2-му Черноморскому полку от 8 октября 1915 г., г. Несвиж: «За выдающиеся храбрость и мужество, проявленные им в боях против австро-германцев».

Участник Гражданской войны 1918–1922 гг.

В 1917 году включился в революционную деятельность. Возглавил вооруженный «красный» отряд ст-цы Березанской. 14 марта 1918 года в ст-це Березанской произошел бой с корниловцами. Оборону станицы возглавил Григорий Одарюк. Корниловская армия имела подавляющий перевес и заняла станицу. Отряд Одарюка вынужден был отступить. В середине июля 1918 года Григорий вместе со своим братом Михаилом были схвачены дроздовцами в ст-це Березанской и под усиленной охраной доставлены в ст-цу Новодонецкую, где были зверски замучены белогвардейцами (изрублены шашками).

Одарюк Владимир Григорьевич (двоюродный дед по линии матери), родился в 1908 году в ст-це Березанской Кубанской области (ныне Выселковский р-н Краснодарского края).

Участник Великой Отечественной войны 1941–1945 гг.

На фронт призван 24.09.1941 Выселковским РВК.

В/звание: красноармеец, рядовой.

В/часть: 55-й кавалерийский полк 45-й кавалерийской дивизии.

Числился пропавшим без вести. Затем стало известно, что попал в плен 14.06.1942 в г. Дорогобуже, шталаг 342.

Погиб в плену 24.11.1943.

https://pamyat-naroda.ru/heroes/memorial-chelovek_plen300535363/

https://pamyat-naroda.ru/heroes/memorial-chelovek_dopolnitelnoe_donesenie7606765/

Одарюк Михаил Григорьевич (дед по линии матери), родился в 1906 году в ст-це Березанской Кубанской области (ныне Выселковский р-н Краснодарского края).



Участник Великой Отечественной войны 1941–1945 гг.

На фронт призван в 1941 году Выселковским РВК.

В/звание: красноармеец.

В/должность: наводчик орудия батареи, заместитель политрука.

В/часть: 17-й отдельный артиллерийский дивизион 56-й армии, Южный фронт.

Награжден двумя медалями «За боевые заслуги» (23.02.1942, 06.05.1942).

Погиб 20.07.1942 на хут. Дмитриенко Куйбышевского района Ростовской области.

https://pamyat-naroda.ru/heroes/podvig-chelovek_kartoteka1423485780/

Богуславский Юрий Иванович (брат), 18.08.1955–04.01.2020, родился в ст-це Березанской Выселковского района Краснодарского края.

Участник локальных войн и конфликтов.

Принимал участие в КТО на Северном Кавказе (1995 г.). Доброволец.

Службу проходил в: с. Самашки, г. Ачхой-Мартан, с. Бамут, с. Янди (до 1944 г. – Орехово).

Звание: майор милиции.

В/должность: замкомандира роты ППС Щелковского УВД.

Награжден медалью «За отвагу» и другими медалями.



Богуславский Юрий Иванович, выполняя задачи по восстановлению законности и правопорядка, попал в самое пекло. 7 апреля 1995 года для него был первый в жизни настоящий бой. Штурмовали Самашки. Их было около трехсот человек. Из Щелкова – четверо. За ночь из трехсот бойцов 22 были убиты, а 15 ранены. А 18 апреля – второй бой – за Бамут. Шли в атаку. Ровно за два часа погибло 39 бойцов. Следующие бои Юрий Иванович уже не считал – было не до этого. За полтора месяца их было столько, что мало не покажется. И каждый раз потери тех, с кем недавно еще только общались.

Богуславский Денис Константинович (племянник, сын младшего брата Богуславского Константина Ивановича), родился 28.08.1991 в г. Москве.

Участник СВО.

На фронте по контракту с марта 2022 года по настоящее время.

В/звание: офицер ВС РФ.

Служит в 17-й гв. артиллерийской бригаде большой мощности. Получил тяжелое ранение, по излечении продолжил службу.

Награжден: медалями «За отвагу», Жукова, «Участнику специальной военной операции», «За службу в 17-й гвардейской артиллерийской бригаде большой мощности».

РЕСПОНДЕНТ: Винников Николай Алексеевич

Винников Василий Абрамович (прапрадед по отцовской линии), дата/место рождения неизвестны.

Участник Крымской войны 1853–1856 гг.

Он был «николаевским солдатом», то есть его служба пришлась на годы царствования Николая I, когда в армии служили долго, в среднем около 25 лет. Василий Винников прослужил 18 лет и вернулся домой полуслепым инвалидом.

Из воспоминаний его дочери Надежды Плевицкой (урожденной Винниковой): *«Отец мой был николаевским солдатом (николаевский солдат – традиционное название солдат эпохи Николая I, прослуживших в армии 20 и более лет).*

Прослужил восемнадцать лет, а шесть лет ему подарили за его честную и беспорочную кавалерскую службу.

Был он стрелком, да на ученьи порохом засорил глаза. И как я помню его, всегда страдал он глазами, а под конец совсем плохо стал видеть. В селе все его звали – Солдат.

Долгими зимними вечерами, когда прялки моих сестер тихо гудут, приходили к нам посидеть, покалякать почтенные господа мужики: да и к кому же пойти, как не к солдату бывалому?

Первым являлся Дей Абрамыч, двоюродный дядя, опрятный и собою красавец, и было слышно, как в сенях обметал он с валенок снег и отряхивал свой тулуп, а переступив порог горницы, молился на образа и здоровался по-военному:

– Здравия желаем.

– Милости просим, Дей Абрамыч.

Он был моим любимым дядей, а потому всеми правдами и неправдами старалась я подсесть к нему ближе, пока не брал он меня на колени и не закутывал в тулуп.

А за ним приходили: Потап Антоныч. "Во святой час со молитовкой", – говорил он, переступая порог.

– Просим, просим, Антоныч.

Покряхтывая и обирая ледяные сосульки с бороды, тяжело вваливался в избу дядя Володя, а за ним Амеляка-Кулик, прозванный Куликом за свой длинный нос.

Словно бы сказки, слушала я беседы, пригревшись у дяди в тулупе.

Прялка матери умолкала, когда отец начинал рассказ про Крым, где отбывал он солдатскую службу. Уж какая тут пряжа, когда вспоминалось про прошлое: мать моя только что вышла замуж, как ее Васю забрали в солдаты, и через год отправилась она к мужу в Крым. Из Курска до Одессы на лошадях – тогда не было железной дороги, а из Одессы пароходом до Феодосии.

Много лет утекло, уже состарилась мать, а путешествие свое помнила, как будто оно было вчера.

Изба пустела, мать хлопотала у печи. За стол, не помывши рук и Богу не помолясь, не садились, а за едой сидеть смирно-чинно и "зубы не скалить". Обыкновенно, после ужина, мать и сестры старшие садились за прялки, брат плел лапти, а мы с Машей, две младшие, да и батюшка укладывались спать.

Выла вьюга в трубе, ласково гудели прялки, брат Николай тихо постукивал свайкой по колодке. Под музыку зимы и труда засыпала я в нашей тесной, но дочиста набеленной избе.

Эту привычку белить и смазывать глиной пол восприняла мать, когда отбывала с отцом солдатскую службу в Крыму».

Отец Надежды, солдат Василий, длительное время служил в армии, и, по-видимому, участвовал в Крымской войне. Служил в армии и его брат Антон, что подтверждается документами 217 фонда Государственного архива Курской области. Можно предположить, что военную службу несли и другие мужчины этой ветви Винниковых.

http://old-kursk.ru/people/bu140607.html

«Плевицкая. Между искусством и разведкой» / Е. В. Прокофьева. – М.: Вече, 2014. – 288 с. – (Человек-загадка).

Зинченко Федор (возможно, ***Харлампиевич***), (троюродный дед по отцовской линии, двоюродный брат матери отца), родился 19.02.1883 в ст-це Ирклиевской Ейского уезда Кубанской области (ныне Выселковского р-на Краснодарского края).

Участник Первой мировой войны 1914–1918 гг.

На службу призван в 1905 году.

В/звание: приказный.

Казак 5-й сотни 10-го Кубанского пластунского батальона. Ранен осколком бомбы в левый висок в бою с австрийцами у с. Баян (Австрия) 24.01.1916. Приказ № 24 по 10-му Кубанскому пластунскому батальону.

Награжден: Георгиевским крестом 4-й ст. (№ 504905. Приказ № 26 по 10-му Кубанскому пластунскому батальону от 26 января 1916 года). Позиция у сел. Баян (Австрия) «За боевые отличия, оказанные 24 января 1916 года».

«Страницы казачьей славы»: сост. М. С. Тимченко, К. В. Шкуро. – Краснодар: Издательство «Фамилия». Том 2, стр. 149, 154.

Зинченко Пантелеймон (троюродный дед по отцовской линии, двоюродный брат матери отца), родился в ст-це Ирклиевской Ейского уезда Кубанской области (ныне Выселковского района Краснодарского края).

Участник Первой мировой войны 1914–1918 гг.

В/звание: казак.

Ранен. Приказ № 139 по Кубанскому казачьему войску от 25 февраля 1916 года.

«Страницы казачьей славы»: сост. М. С. Тимченко, К. В. Шкуро. – Краснодар: Издательство «Фамилия». Том 2, стр. 149.

Зинченко Елизар Евдокимович (двоюродный дед по отцовской линии, брат матери отца), родился в 1892 году в ст-це Ирклиевской Ейского уезда Кубанской области (ныне Выселковского района Краснодарского края).

Участник Первой мировой войны 1914–1918 гг.

Участник Гражданской войны 1918–1922 гг.

Казак. Репрессирован в период Советской власти, тогда же и погиб (по рассказам родственников).

В/звание: рядовой.

В/часть: 221-й запасной батальон. Причина выбытия: болен. Дата события: 31.08.1916.

Карточка на прибывших (высшие чины).

Российский государственный военно-исторический архив. Фонд. Картотека бюро учета потерь в Первой мировой войне (офицеров и солдат). Шкаф без номера. Ящик 1210-3.

Плевицкая (урожденная Винникова) Надежда Васильевна (двоюродная прабабушка по отцовской линии, двоюродная бабушка отца), родилась 17(29).01.1884 в с. Винниково Курской губернии (ныне области).

Русская певица (меццо-сопрано), исполни-



тельница русских народных песен и романсов. Она известна в русской истории прежде всего тем, что была любимой певицей Николая II и его жены Александры. Император называл Надежду «Курским соловьем».

Участница Первой мировой войны 1914–1918 гг.

Служба санитаркой в лазарете.

Певица, исполнительница русских народных песен и романсов, отправилась на фронт, где стала сиделкой в лазарете, в том числе вблизи передовой. Во время Первой мировой войны Надежда Плевицкая была сестрой-сиделкой в госпитале Николаевской общины русской армии, а с ноября 1914 по 1915 год была сестрой в полевом госпитале 73-й пехотной дивизии, за что была награждена орденом Святой Анны.

Дивизия, в которой работала Надежда, воевала в нашем крае. Об этом рассказывается в мемуарах Надежды Плевицкой, которые издавались во Франции в 1925–1930 годах.

Плевицкая вступила в Николаевскую общину и стала сестрой милосердия в полевом лазарете в г. Ковно (ныне г. Каунас). Дежурила у кроватей раненых, кормила их, делала перевязки и инъекции, оказывала помощь врачам во время операций.

По инициативе Плевицкой в лазарете были организованы концерты для раненых бойцов. Певица исполняла популярные народные песни из своего репертуара: «Лучинушка», «Есть на Волге утес», «Калинка» и другие. В свободное время Плевицкая читала раненым книги и письма, писала им письма домой.

Она выезжала на Восточный фронт на передовую, где работала на поле боя, видела ужасы войны — кровь, смерть, страдания раненых.

Награждена боевой наградой – орденом Святой Анны, который давался лишь участвовавшим в сражении.

Хочется отметить, что Надежда Плевицкая имела огромные гонорары перед началом Первой мировой войны и могла вообще не работать. При этом она не имела никакого медицинского образования и могла только быть сиделкой и выполнять разные обязанности младшего медперсонала. Вероятно, на этот шаг она пошла из-за своего крестьянского происхождения, так как с детства была приучена к тяжелому труду. Вообще трудно принять тот факт, что певица подобного уровня выполняла роль санитарки.

Потом была революция, дом Плевицкой сожгли. А для нее начались скитания. Пела для белых. Пела для красных. После Великой Октябрьской революции Надежда Плевицкая эмигрировала во Францию. Там она стала очень популярна среди русских эмигрантов.

Поворотным моментом в судьбе Надежды Плевицкой стало знакомство с генералом Скоблиным, который в последующем стал ее третьим мужем. Он был завербован советской разведкой, и жена Надежда стала выполнять его задания, что привело к печальным последствиям. В 1930 году начала сотрудничать с ИНО НКВД.

В 1937 году Надежда Плевицкая была арестована французской контрразведкой и осуждена за связь с советской разведкой.

Умерла 05.10.1940 в тюрьме г. Рен (Франция), где отбывала свое наказание – 20 лет каторги.

«Плевицкая. Между искусством и разведкой» / Е. В. Прокофьева. – М.: Вече, 2014. – 288 с. – (Человек-загадка).



Зинченко Алексей Евдокимович (двоюродный дед по отцовской линии, младший брат матери отца), 1912–1943 гг., родился в ст-це Ирклиевской Кубанской области (позже Гражданского, ныне Выселковского р-на Краснодарского края).

Участник Великой Отечественной войны 1941–1945 гг.

На фронт призван 30.06.1941 Гражданским РВК.

В/звание: красноармеец, рядовой.

Пропал без вести в мае 1943 года.

https://pamyat-naroda.ru/heroes/person-hero48273954/

Винников Федор Николаевич (дед по отцовской линии), родился в 1898 году в с. Винниково Курской губернии. В 1932–1933 гг. переселился на Кубань, в ст-цу Ирклиевскую ныне Выселковского района Краснодарского края.

Участник Великой Отечественной войны 1941–1945 гг.

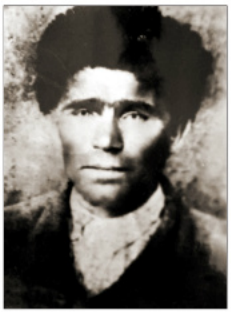

В/звание: красноармеец, рядовой.

Попал в плен 14.05.1942 в Крыму, шталаг VI K (326), лагерный номер: 34084.

Погиб в плену 09.09.1942. Похоронен: Германия, г. Хемер, Хемер I, мемориальное кладбище «Хеклингзер Вег». Могила: полоса 42, участок 18, могила 127, ряд 8.

https://pamyat-naroda.ru/heroes/memorial-chelovek_plen300527411/

Винников Владимир Федорович (дядя по отцовской линии), родился в 1925 году в ст-це Ирклиевской Гражданского (ныне Выселковский) района Краснодарского края.

Участник Великой Отечественной войны 1941–1945 гг.

На фронт призван 11.1943 Гражданским РВК.

В/звание: мл. сержант.

В/должность: командир зенитно-пулеметного расчета.

В/часть: 402-й зенитный артиллерийский полк.

Службу проходил на Северо-Кавказском фронте с декабря 1943 по январь 1944 года, на Прибалтийском фронте – с сентября 1944 года.

Награжден медалью «За отвагу» (21.02.1945).

Из наградного листа: *«Младший сержант Винников Владимир Федорович в боях 04.02.1945 года своим огнем помог нашим войскам выполнить поставленную задачу, при этом трижды отбивал контратаку немецкой пехоты!»*

https://pamyat-naroda.ru/heroes/person-hero5223341/

Лепшеев Терентий Антонович (дед по материнской линии), родился в 1907 году в ст-це Ирклиевской Кубанской области (ныне станица Выселковского р-на Краснодарского края).

Участник Великой Отечественной войны 1941–1945 гг.

Призван Гражданским РВК Краснодарского края.

В/звание: красноармеец.

В/часть: 807 сп 304 сд (II ф).

Умер от болезни 13.01.1944. Похоронен: Краснодарский край, г. Сочи, могила № 534.

https://pamyat-naroda.ru/heroes/person-hero119892557/

Винников Николай Алексеевич (респондент, внук Лепшеева Терентия Антоновича и Винникова Федора Николаевича, праправнук Винникова Василия Абрамовича), родился 05.10.1971 в ст-це Ирклиевской Выселковского района Краснодарского края.

Участник локальных войн и конфликтов.



Призван 11.1989 в пограничные войска КГБ СССР, уволен в запас 27.11.1991.

31 декабря 1989 года радикально настроенные к СССР азербайджанцы провели действия по разрушению границы с Ираном. На границу с Ираном в ноябре 1989 года Николай Алексеевич попал вместе с земляками.

В Выселковской районной газете «Власть Советов» есть статья «Проверка боем» об этих событиях: *«31 декабря 1989 года в республике произошли массовые беспорядки почти на всем протяжении советско-иранской границы. Многотысячные толпы людей – сторонники Народного фронта Азербайджана, националистической организации эпохи перестройки, – вышли к пограничной полосе, разрушая контрольные препятствия, заборы, колючую проволоку, громя инженерно-пограничные сооружения. Фактически охрана границы была парализована. Вспоминает Николай Винников: "Когда прозвучала первая команда «К бою» Саня Соломка был дневальным. Как сейчас помню, это было в полтретьего ночи третьего января 1990 года. То ли избавиться хотели от нас радикалы, то ли оружие захватить. В нас стреляли, мы отвечали. Чуть два раза не убили за эти несчастных три месяца открытого конфликта… Но никто никуда не сбежал, охраняли границу, а нам было-то всего по 18 лет"».*

В марте 1990 года нес службу в Ленинаканском пограничном отряде (ныне в г. Гюмри) в Армении на границе с Турцией.

Участвовал в задержании 6 нарушителей.

Награжден: знаком «Отличник погранвойск» 1-й и 2-й ст. Награда выпущена для военнослу-

жащих, имеющих не менее 300 выходов на охрану границы. Обладатель знака – «Старший пограничного наряда СССР». Знак имеет огромную моральную ценность.

М. Ватутин. «Проверка боем». Выселковская районная газета «Власть Советов», №6 от 19 февраля 2021 года.

РЕСПОНДЕНТ: Гнатенко Ирина Алексеевна

Смирнов Михаил Дмитриевич (дед по линии отца), родился в 1903 году в дер. Петрово Нижегородской губернии (ныне деревня Шахунского района Нижегородской области).

Участник Великой Отечественной войны 1941–1945 гг.

На фронт призван в августе 1941 года Шахунским РВК Горьковской области.

В/звание: красноармеец, рядовой.

В/специальность: связист.

В/часть: Южный фронт, ппс 1768.

Награжден медалью «За отвагу».

Из наградного листа: *«...в ноябре 1943 г. во время бомбежки связь со штабом прервалась. Он стоял всю ночь в ледяной воде и соединил провода. Советские войска форсировали реку Днепр и освободили г. Днепропетровск».*

Пропал без вести в марте 1943 года в ходе битвы за Днепр.

Смирнов Александр Алексеевич (брат респондента, внук Смирнова Михаила Дмитриевича), родился 13.02.1961 в Шахунском районе Нижегородской области.

Участник войны в Афганистане 1979–1989 гг.

Погиб 07.02.1980, защищая интересы Родины на дальних подступах, в Республике Афганистан.

Документально не подтверждено. Записано со слов респондента.

Смирнов Евгений Алексеевич (брат респондента, внук Смирнова Михаила Дмитриевича), 09.07.1973–17.11.2023, проживал в Выселковском районе Краснодарского края.

Участник локальных войн и конфликтов.

Окончил Рязанский военный автомобильный институт.

Принимал участие в КТО на Северном Кавказе.

В/звание: ст. сержант.

Участник СВО.

В/звание: ст. лейтенант.

Доброволец.

Героически **погиб** при выполнении задач специальной военной операции.



Награжден: орденом Мужества (посмертно), нагрудным знаком «За службу на Кавказе», памятным знаком «За участие в миротворческой операции», «За участие в миротворческой миссии в Нагорном Карабахе», памятной медалью «Участнику специальной военной операции», медалью «За освобождение Луганской и Донецкой народных республик».

Смирнов Александр Евгеньевич (племянник, правнук Смирнова Михаила Дмитриевича), родился 10.07.1995 в г. Лесном Свердловской области.

Участник СВО.

Мобилизован с сентября 2022 года. Сражается на запорожском направлении.

Имеет благодарственные письма и грамоты от командования батальонной тактической группы.

Документально не подтверждено. Записано со слов респондента.

РЕСПОНДЕНТ: Гребиник Сергей Николаевич

Гребиник Иосиф Елисеевич (прадед по отцу), родился в 1891 году в ст-це Ирклиевской Кубанской области (ныне Выселковского р-на Краснодарского края).



Участник Первой мировой войны 1914–1918 гг.

Казак 1-го Черноморского конного казачьего полка 2-й Кавказской казачьей дивизии.

Кавказский фронт.

Награжден Георгиевским крестом 4-й ст. (05.08.1916) за доблесть и мужество при штурме под шквальным ружейным огнем укрепленного перевала Гядук.

Участник Гражданской войны 1918–1922 гг.

Воевал на стороне белых.

Погиб под г. Новороссийском 26.08.1918.

Гребиник Константин Иосифович (дед), родился 22.10.1910 в ст-це Ирклиевской Кубанской области (ныне Выселковский р-н Краснодарского края).

Участник Великой Отечественной войны 1941–1945 гг.



В/звание: ст. сержант.

В/часть: 47-я кавалерийская дивизия, ЮЗФ.

Погиб в 1941 году в урочище Проща Осиповичского района Могилевской области БССР. Здесь ценой своей жизни казаки остановили продвижение фашистов на Москву на целых две недели, позволив выиграть время для усиления обороны столицы.

Гребиник Максим Сергеевич (сын, правнук Иосифа Елисеевича), родился 06.08.1979 в г. Новороссийске Краснодарского края.

Участник локальных войн и конфликтов.

Принимал участие в КТО на Северном Кавказе с 03.12.1999 по 03.05.2001.

В/звание: старшина.

В/часть: 10885, 108-й отдельный инженерный батальон.

РЕСПОНДЕНТ: Добробаба Валерий Петрович

Добробаба Федор Петрович (двоюродный дед по отцовской линии), родился в ст-це Балковской Кавказского отдела Кубанской области (Выселковский район Краснодарского края).

Участник Первой мировой войны 1914–1918 гг.

В/звание: приказный 2-го Черноморского полка Кавказского отдела Кубанского казачьего войска.

На основании Приказа по 2-му Черноморскому полку №205 от 23 июля 1914 года п. 6 в ст-це Платнировской зачислен во 2-й Черноморский полк.

Пропал без вести 2 мая 1917 года на Кавказском фронте.

Основание: Российский государственный военно-исторический архив. Фонд: Картотека бюро учета потерь в Первой Мировой войне, ящик 1022-Д.

Награжден Георгиевским крестом 4-й ст. (№750975, приказ № 294 по 2-му Черноморскому полку от 20 октября 1915 года, г. Несвиж).

«Под сильным огнем противника доставил по назначению важное извещение, чем способствовал значительному боевому успеху».

«Страницы казачьей славы»: сост. М. С. Тимченко, К. В. Шкуро. – Краснодар: Изд-во «Фамилия». Том 1, стр. 585.

Добробаба Емельян Петрович (двоюродный дед по отцовской линии), родился в ст-це Балковской Кавказского отдела Кубанской области (Выселковский район Краснодарского края).

Участник Первой мировой войны 1914–1918 гг.

Призван в 1913 году.

В/звание: казак.

В период Первой мировой войны 20 августа 1916 года прибыл в составе нижних чинов команды пополнения во 2-ю сотню 4-го Кубанского пластунского Его Императорского Высочества великого князя Георгия Михайловича батальона.

Основание: Приказ №234 по 4-му Кубанскому пластунскому его императорского высочества великого князя Георгия Михайловича батальону.

«Страницы казачьей славы»: сост. М. С. Тимченко, К. В. Шкуро. – Краснодар: Изд-во «Фамилия». Том 1, стр. 100.

Добробаба Трофим Петрович (дед по отцовской линии), родился в октябре 1890 года в ст-це Балковской Кавказского отдела Кубанской области (ныне Выселковского р-на Краснодарского края).

Участник Гражданской войны 1918–1922 гг.



В/звание: воинский чин Корниловского конного полка присяги 1911 года ст-цы Балковской Кавказского отдела.

Согласно приказу по Кавказскому отделу №66 от 3 сентября 1918 года, хут. Романовский по строевой части. 355 (ККГА П – 75, 1918 год, спецфонд).

Умер в декабре 1972 года.

Толстопятенко Сергей Павлович (дед по материнской линии), родился 10.1899 на хут. Большая Бургуста Области Войска Донского (Пролетарский район Ростовской области), затем



С. П. Толстопятенко



С. П. Толстопятенко



П. П. Толстопятенко (Громыхова)



П. Ф. Добробаба

проживал в г. Тихорецке Краснодарского края.

Участник Гражданской войны 1918–1922 гг.

В/звание: красный партизан.

В документальных материалах Пролетарской районной комиссии красных партизан Северо-Кавказского края в ведомости на выдачу красным партизанам единой формы удостоверений по Ковринскому с/с.

Время службы: май 1918–1921 гг.

Протокол с признанием красных партизан от 21/09 – 1932 г. Основание: Р-2993, оп.1, д. 219, л. 3.

19 июня 1918 года вступил добровольно в 19-й кавалерийский полк. Служил с июня 1918 по ноябрь 1922 года. Уволен в запас 20.11.1922.

Архивная справка областного Государственного архива Управления МВД по Ростовской области от 21 марта 1957 года № 2130.

Участник Великой Отечественной войны 1941–1945 гг.

На фронт призван 02.02.1943 Тихорецким РВК Краснодарского края.

В/звание: красноармеец, рядовой.

В/должность: стрелок.

В/часть: 324-й стрелковый полк 77-й стрелковой дивизии, Северо-Кавказский фронт (1943 г.), 4-й Украинский фронт (1943–1944 гг.), 1-й Прибалтийский фронт (1944 г.), 2-й Прибалтийский фронт (1945 г.), Ленинградский фронт (1945 г.).

Награжден: двумя медалями «За боевые заслуги» (13.03.1945, 12.06.1945), медалями «За оборону Кавказа» (18.04.1947), «За победу над Германией в Великой Отечественной войне 1941–1945 гг.» (08.04.1947), памятными юбилейными медалями.

Выписки из приказов, медаль «За боевые заслуги»: *«Толстопятенко Сергей Павлович, стрелок 3-й стрелковой роты, награжден медалью "За боевые заслуги" за то, что он, выполняя обязанности кладовщика ОВС полка с 1943 года, честно, добросовестно выполнял свои обязанности, бережно храня вверенное ему имущество, своевременно получал и выдавал обозно-вещевое имущество подразделениям, не считаясь ни с какими трудностями боевой и походной обстановки».*

«На основании Приказа по 324-му стрелковому полку 77-й стрелковой Симферопольской дивизии имени Серго Орджоникидзе от 12 июня 1945 года №27 /Н Действующей Армии стрелок 4-й стрелковой роты – рядовой Толстопятенко Сергей Павлович награжден медалью «За боевые заслуги» за то, что он добросовестно и честно относится к своим обязанностям. В период боев в районе высоты 37,3 Латвийской ССР 23–28.02.1945 он, не зная усталости, на переднем крае обороны вместе с начальником ОВС быстро обеспечили личный состав обувью, тем самым дали возможность стрелковым подразделениям выполнять боевую задачу в период плохой погоды».

https://pamyat-naroda.ru/heroes/person-hero43276112/

Умер 25 января 1980 года.

Толстопятенко Семен Павлович (двоюродный дед по линии матери), родился 15.01.1918 на хут. Большая Бургуста Области Войска Донского (Пролетарский район Ростовской области).

Участник Великой Отечественной войны 1941–1945 гг.

В Красную Армию призван 01.10.1938 Пролетарским РВК Ростовской области.

В/звание: капитан.

В/должность: комвзвода, командир батареи.

Окончил Ростовское артиллерийское училище.

В/часть: 422-й гаубичный артиллерийский полк 157-й стрелковой дивизии, Юго-Западный фронт, 1100-й пушечно-артиллерийский полк 114-й артиллерийской бригады 2-й гвардейской артиллерийской дивизии 5-го артиллерийского корпуса, 4-й Украинский фронт, 219-й гвардейский артиллерийский полк 6-й легкой артиллерийской бригады 2-й гвардейской артиллерийской дивизии, 4-й Украинский и 3-й Белорусский фронты.

Награжден: орденами Отечественной войны 2-й ст. (02.05.1944), Красной Звезды (14.11.1944), медалями «За победу над Германией в Великой Отечественной войне 1941–1945 гг.» (03.10.1945), «За победу над Японией», «За взятие Кёнигсберга», юбилейным орденом Отечественной войны 1-й ст. (21.02.1987).

https://1418museum.ru/heroes/38699033

https://pamyat-naroda.ru/heroes/person-hero109029953/

Толстопятенко (Громыхова) Прасковья Павловна (двоюродная бабушка по материнской линии), родилась 15.10.1915 на хут. Большая Бургуста Области Войска Донского (Пролетарского района Ростовской области).

Участница Великой Отечественной войны 1941–1945 гг.

На фронт призвана 27.08.1941 Чкаловским ОВК Чкаловской области.

В/звание: старший лейтенант медицинской службы, военврач 3 ранга.

В/часть: 35-й медико-санитарный батальон, 86-й гвардейский стрелковый полк 28-й гвардейской стрелковой дивизии.

Награждена юбилейным орденом Отечественной войны 2-й ст. (06.05.1987).

https://pamyat-naroda.ru/heroes/isp-chelovek_spisok4033080/

https://pamyat-naroda.ru/heroes/podvig-chelovek_yubileinaya_kartoteka1515094949/

Добробаба Павел Федорович (двоюродный дядя по линии отца), родился в 1912 году в ст-це Балковской Кубанской области (Выселковский район Краснодарского края).

Участник Великой Отечественной войны 1941–1945 гг.

На фронт призван 22.07.1941 Выселковским РВК.

В/звание: красноармеец, мл. сержант.

В/специальность: пулеметчик.

В/часть: 1052-й стрелковый полк 301-й стрелковой дивизии, 157-я стрелковая бригада, 11-й запасной стрелковый полк.

Принимал участие в боевых действиях: на Северо-Кавказском фронте с 25.07.1942 по 26.08.1943, 4-м Украинском фронте с 01.09.1943 по 28.02.1944, 3-м Украинском фронте – с 28.02.1944, 1-м Белорусском фронте с 01.10.1944.

Был тяжело ранен 01.01.1943.

Награжден: орденами Красной Звезды (17.03.1945), Славы 3-й ст. (08.10.1944), медалями «За отвагу» (22.02.1944), «За оборону Кавказа» (26.08.1945), «За победу над Германией в Великой Отечественной войне 1941–1945 гг.» (09.05 и 07.08.1945), юбилейным орденом Отечественной войны 2-й ст. (01.08.1986).

«Рядовой 1-го стрелкового батальона Добробаба Павел Федорович был награжден медалью "За отвагу" за то, что с 16.02.1944 по 21.02.1944 в период овладения нашими частями плацдарма на правом берегу реки Днепр в районе села Нижний Рогачик Запорожской области, в условиях отсутствия переправы, с опасностями для жизни в тяжелых условиях по своей инициативе в лодке, в течение дня совершая несколько рейсов, доставлял частям, занимающим плацдарм, необходимые боеприпасы и продукты питания, чем, в исключительной мере, способствовал боеспособности части и высокому моральному состоянию личного состава».

«В бою при уничтожении окруженной группировки противника в районе села Вецень Молдавской ССР в ночь с 25 на 26.08.1944 меткими очередями из станкового пулемета уничтожил 15 гитлеровцев и одну пулеметную точку противника, чем способствовал полному уничтожению немецкой группировки, за что был награжден орденом Славы 3-й ст.».

«14 января 1945 г. во время боев по прорыву укрепленной обороны немцев в районе южнее города Варна (Польша) под сильным артиллерийским и пулеметным огнем противника своевременно доставил боеприпасы в боевые порядки роты, чем в большей мере способствовал прорыву вражеской обороны, за что награжден орденом "Красной Звезды"».

https://pamyat-naroda.ru/heroes/podvig-chelovek_nagrazhdenie21111161/

Добробаба Михаил Федорович (двоюродный дядя по линии отца), родился в 1915 году в ст-це Балковской Кубанской области (Выселковского района Краснодарского края).

Участник Великой Отечественной войны 1941–1945 гг.

На фронт призван в июле 1941 года Выселковским РВК.

В/звание: мл. сержант.

В/часть: 633-й стрелковый полк 157-й стрелковой дивизии, Северо-Кавказский фронт.

С ноября 1941 года числится пропавшим без вести. Воинский адрес по последнему письму: г. Новороссийск, п/я 671.

https://pamyat-naroda.ru/heroes/memorial-chelovek_dopolnitelnoe_donesenie66998854/

https://pamyat-naroda.ru/heroes/memorial-chelovek_donesenie51200254/

Добробаба (Ящик) Раиса Трофимовна (тетя по линии отца), родилась в 1923 году в ст-це Балковской Кубанской области (Выселковского района Краснодарского края).

Участница Великой Отечественной войны 1941–1945 гг.

В/звание: сержант медицинской службы.

Служила на фронтах Великой Отечественной войны, в т.ч.: под Одессой, в гг. Праге, Берлине. Там довелось служить вместе с супругом и после долгожданной Победы. Память об этом – фотография, надпись на которой гласит: «Снимок сделан 20 сентября 1945 года на мосту через автостраду Берлин–Москва». В 1948-м году была демобилизована.



Р. Т. Добробаба (Ящик)



Ф. Е. Добробаба

АИФ № 29 от 2016 г. «На земле остался добрый след…» Розалина Варавина, Тихорецк.

Награждена юбилейным орденом Отечественной войны 2-й ст. (06.04.1985).

https://pamyat-naroda.ru/heroes/podvig-chelovek_yubileinaya_kartoteka1524964772/

Добробаба Федор Емельянович (двоюродный дядя по линии отца), родился в 1925 году в ст-це Балковской Кубанской области (Выселковского района Краснодарского края).

Участник Великой Отечественной войны 1941–1945 гг.

На фронт призван в августе 1943 года.

В/звание: сержант.

Награжден: медалью «За взятие Берлина», юбилейным орденом Отечественной войны 2-й ст. (06.04.1985).

https://pamyat-naroda.ru/heroes/podvig-chelovek_yubileinaya_kartoteka1514765417/

Добробаба Василий Емельянович (двоюродный дядя по линии отца), родился в 1920 году в ст-це Балковской Кубанской области (Выселковский район Краснодарского края).

Участник Великой Отечественной войны 1941–1945 гг.

В Красную Армию призван 27.05.1941 Гражданским РВК Гражданского (ныне Выселковский) района Краснодарского края.

В/звание: мл. сержант.

В/должность: командир плотницкого 42-го военно-дорожного управления ГДУКА, 1-й Белорусский фронт.

Награжден двумя медалями «За боевые заслуги» (05.1945, 30.06.1945), «За победу над Японией» (07.08.1946).

https://pamyat-naroda.ru/heroes/person-hero81116497/

Добробаба Александр Константинович (двоюродный дядя по отцовской линии), родился в 1911 году в ст-це Балковской Кубанской области (Выселковский район Краснодарского края).

Участник Великой Отечественной войны 1941–1945 гг.

На фронт призван 13.09.1943 Тихорецким РВК Краснодарского края.

В/звание: красноармеец, рядовой.

В/часть: 9-я пластунская стрелковая дивизия,

18-й стрелковый полк 16-й стрелковой дивизии ВВ НКВД.

https://pamyat-naroda.ru/heroes/kld-card_ran86885201/

https://pamyat-naroda.ru/heroes/isp-chelovek_spisok14468082/

Бондарь Сергей Иванович (двоюродный дядя по линии моей бабушки (мамы отца), родился в 1909 году в ст-це Балковской Кубанской области (Выселковского района Краснодарского края).

Участник Великой Отечественной войны 1941–1945 гг.

На фронт призван 22.10.1941 Дружковским ГВК Сталинской (ныне Донецкая) области Украинской ССР.

В/звание: красноармеец, воентехник 2 ранга, старший лейтенант, гв. старший лейтенант.

В/должность: пулеметчик станкового расчета, командир стрелкового взвода.



В/часть: 5-й отдельный штурмовой стрелковый батальон, 213-я отдельная штрафная рота 28-й армии, 27-й отдельный полк резерва офицерского состава Центрального фронта, Белорусский и 1-й Белорусский фронты, 16-я армия, Юго-Западный фронт, 5-я ударная армия.

Был ранен в феврале 1944 года, ЭГ 282.

Награжден: орденами Красного Знамени (10.04.1945), Отечественной войны 2-й ст. (16.01.1944), медалью «За победу над Германией в Великой Отечественной войне 1941–1945 гг.».

«Во время наступления и штурма поселка Высокий с 24.12 по 26.12.1943г. тов. Бондарь Сергей Иванович, пулеметчик станкового расчета пулеметной роты 5 отдельного штурмового батальона, показал себя как храбрый, стойкий, преданный воин Красной Армии. При первой контратаке танков и пехоты противника т. Бондарь уничтожил 10 гитлеровцев.

При второй предпринятой атаке противника т. Бондарь, будучи 2 раза легко раненным, установил свой пулемет в горящем доме и вел огонь по противнику, после чего был в третий раз ранен, чувствуя боль, т. Бондарь смог вынести станковый пулемет 1-го расчета из-под обстрела танков противника. Только по приказанию командира роты т. Бондарь вышел с поля боя. За это был награжден орденом "Красного Знамени"».

«Командир стрелкового взвода 213 отдельной штрафной роты 28 армии тов. Бондарь Сергей Иванович в бою с 6 по 9 марта 1945 года в районе г. Кюстрин на правом берегу реки Одер проявил себя бесстрашным воином, умелым волевым руководителем подразделения в трудных боевых условиях. Командуя стрелковым взводом штрафной роты, под сильным артиллерийским пулеметным огнем противника, смело и решительно вел свой взвод на яростно сопротивляющегося, численно превосходящего врага. Своим личным примером мужества и храбрости воодушевлял бойцов своего взвода на боевые подвиги, в результате чего все контратаки противника они отбивали для него с большими потерями в живой силе и технике. В этом бою его взвод нанес противнику потери: убитыми более 40 немецких солдат и офицеров, уничтожено: 4 пулеметные точки, 1 миномет и другое оружие противника, сам лично во второй траншее уничтожил одного офицера и 3-х немецких солдат».

https://pamyat-naroda.ru/heroes/person-hero92123212/

РЕСПОНДЕНТ: Жилин Валерий Михайлович

Жилин Захар Иванович (дед по линии отца), родился в 1910 году в пос. Глубоком Глубоковского района Восточно-Казахстанской области, Казахстан.

Участник Великой Отечественной войны 1941–1945 гг.

В/звание: красноармеец.

В/часть: 6-й гв. кавалерийский полк 1-й гв. кавалерийской дивизии.

Награжден юбилейным орденом Отечественной войны 1-й ст. (23.12.1985).

https://pamyat-naroda.ru/heroes/podvig-chelovek_yubileinaya_kartoteka1511986277/

Жилин Валерий Михайлович (респондент, внук Жилина Захара Ивановича), родился 23.02.1962 в г. Алма-Ате Казахской ССР. Проживает в Выселковском районе Краснодарского края.

Участник войны в Афганистане 1979–1989 гг.

Служил в Республике Афганистан.

Награжден: медалями «Воину-интернационалисту от благодарного афганского народа» (15.05.1988), «Ветеран афганской войны» (15.02.2018), «Ветеран войны в Афганистане» (15.02.2018), медалью МО РФ «Генерал армии Маргелов» (15.02.2019), нагрудным знаком «ВДВ» (02.08.2023), медалью с мечами «Ордена Ленина 103-й гв. ВДД. За большие заслуги в вооруженной защите Отечества» и другими памятными и юбилейными медалями.

Ветеран боевых действий.

РЕСПОНДЕНТ: Козлов Иван Сергеевич

Волокита Николай Андреевич (прадед по линии отца).

Участник Великой Отечественной войны 1941–1945 гг.

На фронт призван в 1941 году.

В/звание: красноармеец.

В/часть: 164 сп 33 сд.

Был ранен, ППГ 576. Выбыл из госпиталя 12.09.1941.

https://pamyat-naroda.ru/heroes/kld-card_ran52122991/

Козлов Сергей Александрович (отец, внук Волокиты Николая Андреевича), родился 06.02.1980 в ст-це Спокойной Отрадненского района Краснодарского края. Проживает в Выселковском районе.

Участник СВО.

Награжден: медалью «За отвагу», красным крестом ЧВК «Вагнер» 1-й ст. (за ранение).

Документально не подтверждено. Записано со слов респондента.

РЕСПОНДЕНТ: Козлов Игорь Владимирович

Загузин Петр Борисович (прадед по материнской линии), родился 12.07.1898 в Забайкальской области Российской империи, позже Кабанский (Северо-Байкальский) район Бурят-Монгольской АССР (ныне Республика Бурятия).

Участник Великой Отечественной войны 1941–1945 гг.

На фронт призван в 1942 году Северо-Байкальским РВК.

В/звание: красноармеец.

В/часть: повозочная гужтранспортная рота 744 сп 149 сд.

Войну закончил в 1945 году в Берлине.

Награжден: медалями «За боевые заслуги» (06.03.1945), «За победу над Германией в Великой Отечественной войне 1941–1945 гг.», «За взятие Берлина», «За освобождение Праги».

Умер 22.02.1965.

Загузин Александр Петрович (дед по материнской линии), родился 06.09.1925 в Северо-Байкальском районе Бурят-Монгольской АССР.

Участник Великой Отечественной войны 1941–1945 гг.

На фронт призван в январе 1943 года Северо-Байкальским РВК.

В/часть: 111-й мотострелковый полк 111-й танковой дивизии.

Награжден юбилейным орденом Отечественной войны 2-й ст. (23.12.1985).

Умер 10.02.1995.

https://pamyat-naroda.ru/heroes/person-hero94330087/

https://pamyat-naroda.ru/heroes/isp-chelovek_spisok8753871/

Козлов Игорь Владимирович (респондент, правнук Загузина Петра Борисовича, внук Загузина Александра Петровича), родился 20.09.1973 в Выселковском районе Краснодарского края.

Участник СВО.

Документально не подтверждено. Записано со слов респондента.

РЕСПОНДЕНТ: Конорева Александра Сергеевна

Сорокин Иван Ильич (прадед по линии матери), родился в 1909 году.

Участник Великой Отечественной войны 1941–1945 гг.

На фронт призван Гражданским РВК Краснодарского края.

В/звание: красноармеец.

В/часть: 180-й армейский запасной стрелковый полк, лагерь 261 НКВД, 383-я стрелковая дивизия.

https://pamyat-naroda.ru/heroes/memorial-chelovek_vpp1982299848/

Данилов Анатолий Сергеевич (правнук Сорокина Ивана Ильича), родился 20.03.1995 в Выселковском районе Краснодарского края.

Участник СВО.

Награжден медалью Жукова (27.07.2024).

Данилов Иван Сергеевич (правнук Сорокина Ивана Ильича), родился 01.03.1994 в Выселковском районе Краснодарского края.

Участник СВО.

Награжден знаком отличия ордена Святого Георгия – Георгиевским крестом 4-й ст. (24.06.2024).

РЕСПОНДЕНТ: Коробка Елена Алексеевна

Арутюнов Георгий Геуркович (дедушка по линии отца), родился 20.02.1924 в г. Лагодехи Кахетинского региона Грузинской ССР.

Участник Великой Отечественной войны 1941–1945 гг.

На фронт призван 10.09.1942 Лагодехским РВК.

В/звание: краснофлотец, ст. краснофлотец, матрос.

В/специальность: стрелок отдельного парашютно-десантного батальона.

В/часть: Черноморский ФЭ, ВВС ЧФ.

Воевал в бригаде морской пехоты Черноморского флота. В составе морского десанта участвовал в боях на «Малой земле», получил тяжелое ранение.

Награжден: орденом Красной Звезды (20.02.1946), медалями «За оборону Кавказа» (01.05.1944), «За победу над Германией в Великой Отечественной войне 19441–1945 гг.», юбилейным орденом Отечественной войны 2-й ст., юбилейными медалями.

Уволен в запас 09.03.1948.

https://pamyat-naroda.ru/heroes/isp-chelovek_spisok16586081/

Арутюнов Георгий Геуркович 10 января 1944 года в составе парашютно-десантного батальона сражался на «Малой земле», где был тяжело ранен в голову. Георгий Геуркович проявил храбрость и мужество при спасении командира, за что был награжден орденом Красной Звезды.

Арутюнов Николай Алексеевич (брат, внук Арутюнова Георгия Геурковича), родился 05.07.1981 в ст-це Ирклиевской Выселковского района Краснодарского края.

Участник локальных войн и конфликтов.

Призван на срочную службу военным комиссариатом Выселковского района 14.04.2000.

Участник КТО на территории Северо-Кавказского региона с 07.04 по 01.12.2001.

В/звание: сержант саперной роты.

В/часть: СВ СКВО 20004.

Был ранен.

Награжден нагрудными знаками «Гвардия», «За службу России», «За службу на Кавказе».

Ветеран боевых действий.

Арутюнов Денис Алексеевич (брат, внук Арутюнова Георгия Геурковича), родился 08.07.1992 в ст-це Ирклиевской Выселковского района Краснодарского края.

Участник СВО.

Доброволец.

Награжден: орденом Мужества (19.02.2024, **посмертно**), медалью Жукова (30.11.2023).

РЕСПОНДЕНТ: Лаврова Ольга Викторовна

Галушко Петр Тихонович (двоюродный дед по отцовской линии), родился в 1893 году в ст-це Суворовской Баталпашинского уезда Кубанской области (ныне ст-ца Предгорного района Ставропольского края).

Участник Первой мировой войны 1914–1918 гг.

Участник Гражданской войны 1918–1922 гг.

После Октябрьской революции принимал участие в Гражданской войне на Кубани в частях под командованием Епифана Иовича Ковтюха. С Кочубеем Иваном Антоновичем пересекались несколько раз.

Петр Тихонович принимал участие в походе, известном по книге А. Серафимовича «Железный поток». Через Туапсе знаменитый «Железный поток» частей Таманской армии проходил в чрезвычайно сложных условиях и закончился беспримерной победой красноармейцев над белогвардейцами и интервентами. Основу Таманской армии составили бойцы Красной гвардии и добровольческих революционных отрядов, сформированных на Таманском полуострове весной–летом 1918 года. В их состав входили местные крестьяне, рабочие, солдаты, возвращавшиеся с фронтов Первой мировой войны, матросы Черноморского флота, некоторая часть кубанских казаков. Они принимали участие в упорных боях с бело-казачьими формированиями и немецкими интервентами, высадившимися на полуострове. По рекомендации Ковтюха был направлен на курсы красных командиров, но из-за перенесенного тифа не закончил их. По словам родных, за Гражданскую войну Петр Тихонович был награжден именным «браунингом», который у него украли, когда он лежал в тифозном бреду, о чем Петр Тихонович вспоминал всегда с грустью. С началом Гражданской войны принял советскую власть, собрал семью и на подводе перебрался в пос. Энем.

Серафимович, А. С. «Железный поток»: Роман / Вступ. ст.

Д. А. Фурманова, рис. А. Кокорина. – Москва : Детская литература, 1987. – 206 с.: ил.

Участник Великой Отечественной войны 1941–1945 гг.

В/специальность: артиллерист.

Во время боев на Кубани был окружен и попал в плен. Дважды совершал попытку бегства, чтобы добраться до своих, но снова попал в плен в Крыму. Был отправлен в концлагерь Маутхаузен в Австрии, из которого был освобожден в мае 1945 года. Чудом выжил. Вернулся на родину в пос. Энем, к семье. Сильно болел, видимо, сказывалось пребывание в плену.

Умер 21.03.1974. Похоронен в пос. Энеме (записано со слов родных).

https://dzen.ru/a/Yym8qUW-tC7spc0l

Галушко Тихон Владимирович (прадед по отцовской линии), родился в 1910 году в ст-це Суворовской Баталпашинского уезда Кубанской области (ныне Предгорного района Ставропольского края). Приехал с семьей в числе основателей хут. Новосуворовского (с 1920 г. в составе ст-цы Выселки Выселковского района Краснодарского края).

Участник Первой мировой войны 1914–1918 гг.

Известно, что в 1916 году службу проходил в г. Тавризе (Тебризе).

(Надпись под фото из фонда музея МБУК Выселковский КДЦ)



Галушко Тимофей Тихонович (двоюродный дед по отцовской линии), родился в ст-це Суворовской Баталпашинского уезда Кубанской области (ныне Предгорного района Ставропольского края).

Участник Первой мировой войны 1914–1918 гг.

В/звание: приказный.

Помазанов Михаил Алексеевич (двоюродный дед по отцовской линии, брат матери отца), родился в 1888 году в ст-це Воровсколесской Баталпашинского отдела Кубанской области (ныне Андроповский р-н Ставропольского края).

В 1893 году вместе со своими родителями переселился на дополнительный надел земли на хут. Воровсколесский Кавказского отдела (ныне ст-ца Выселки Выселковского района Краснодарского края).

Участник Первой мировой войны 1914–1918 гг.

Согласно Приказу № 204 по 2-му Черноморскому полку от 22 июля 1914 года прибыл со строевой лошадью в ст-цу Платнировскую из ст-цы Выселки и зачислен в 3-ю сотню.

«Страницы казачьей славы»: сост. М. С. Тимченко, К. В. Шкуро. – Краснодар: Издательство «Фамилия». – Том 2, стр. 21.

Пластун 3-й сотни 10-го Кубанского пластунского батальона. Ранен в бою 28 августа 1915 года.

Прил. Приказа № 234 по 10-му Кубанскому пластунскому батальону.

«Страницы казачьей славы»: сост. М. С. Тимченко, К. В. Шкуро. – Краснодар: Издательство «Фамилия». – Том 1, стр. 671.

Приказный 2-го Черноморского полка. Награжден Георгиевской медалью 4-й степени (№ 399523. Приказ № 810 по Кубанскому казачьему войску от 11 ноября 1915 года. «За отличия в боях против неприятеля с 19 по 22 и с 23 по 30 апреля 1915 года»).

«Страницы казачьей славы»: сост. М. С. Тимченко, К. В. Шкуро. – Краснодар: Издательство «Фамилия». – Том 1, стр. 678.

Помазанов Лука Алексеевич (двоюродный дед по отцовской линии, брат матери отца), родился в 1893 году на хут. Воровсколесском Кавказского отдела (ныне ст-ца Выселки Выселковского района Краснодарского края).

Участник Первой мировой войны 1914–1918 гг.

В/звание: казак.

Ранен.

Приказ № 94 по Кубанскому казачьему войску от 3 марта 1917 года.



Михаил А. Помазанов



Максим А. Помазанов

«Страницы казачьей славы»: сост. М. С. Тимченко, К. В. Шкуро. – Краснодар: Издательство «Фамилия». – Том 1, стр. 671.

Помазанов Максим Алексеевич (двоюродный дед по отцовской линии, брат матери отца), родился в 1895 году на хут. Воровсколесском Кавказского отдела (ныне ст-ца Выселки Выселковского района Краснодарского края).

Участник Первой мировой войны 1914–1918 гг.

Казак 22-го Кубанского пластунского батальона.

Тяжело ранен в голову 25 июня 1916 года у Барнакабанских высот.

Приказ № 94 по Кубанскому казачьему войску от 3 марта 1917 года.

«Страницы казачьей славы»: сост. М. С. Тимченко, К. В. Шкуро. – Краснодар: Издательство «Фамилия». – Том 1, стр. 671.

Помазанов Петр Георгиевич (четверюродный дед по отцовской линии, троюродный брат матери отца), родился в 1888 году в ст-це Воровсколесской Баталпашинского отдела Кубанской области (ныне Андроповский р-н Ставропольского края).

Участник Первой мировой войны 1914–1918 гг.

Казак пулеметной команды 6-го Кубанского его императорского величества государя Николая II пластунского батальона в 1914 году.

В/звание: приказный.

Награжден: Георгиевский кавалер Георгиевского креста 3-й и 4-й ст.).

Соловьев И. А. «Станица Воровсколесская: от форпоста до сельской глубинки». Монография. 3-е изд., испр и доп. – Москва: Изд-во Надыршин, 2021, стр. 190.

Участник обороны Сарыкамыша (совр. Турция). 30 декабря 1914 года удостоен награды Георгиевский крест 4-й ст., но награду получил позднее.

Сражался с турками и австрийцами в пулеметной роте. Геройски себя проявил. За боевые успехи в этих сражениях удостоен награды Георгиевский крест 3-й ст.

За отличия в боях с турками 6 февраля 1915 года лично из рук Его Императорского Высочества великого князя Георгия Михайловича получил награду – Георгиевский крест 4-й ст. (4-й – 211706).

17 апреля 1915 года на Высочайшем смотре нижних чинов 5-го Кавказского армейского корпуса в г. Севастополе лично из рук императора Николая II получил награду – Георгиевский крест 3-й ст. (III – 26590). Подвиг с 12 по 22.12.1914.

Соловьев И. А. «Станица Воровсколесская: от форпоста до сельской глубинки». Монография. 3-е изд., испр и доп. – Москва: Изд-во Надыршин, 2021, стр. 206–208, 947.

Помазанов Георгий Георгиевич (четверюродный дед по отцовской линии, троюродный брат матери отца), родился в 1886 году в ст-це Воровсколесской Баталпашинского отдела Кубанской области (ныне Ставропольский край).

Участник Первой мировой войны 1914–1918 гг.

В/звание: приказный казак 2-го Хопёрского полка, в 1916–1917 годах находился на Германском фронте.

Участник Гражданской войны 1918–1922 гг.

Служил в подразделениях белой Добровольческой армии. 24 октября 1918 года был сформирован 3-й Хопёрский полк из взрослых казаков присяги 1901–1904 гг. В конце ноября 1918 года в состав 3-го Хопёрского полка был мобилизован и казак георгиевский кавалер Помазанов Георгий Георгиевич 1907 года присяги.

С формулировкой «за то, что во время боя был ранен, но остался в строю» награжден Георгиевским крестом 4-й ст. (№ 218338) и медалью (IV-194254).

Соловьев И. А. «Станица Воровсколесская: от форпоста до сельской глубинки». Монография. 3-е изд., испр и доп. – Москва: Изд-во Надыршин, 2021, стр. 196, 950.

Помазанов Илларион Георгиевич (четверюродный дед по отцовской линии, троюродный брат матери отца), родился в 1887 году в ст-це Воровсколесской Баталпашинского отдела Кубанской области (ныне Ставропольский край).

Участник Первой мировой войны 1914–1918 гг.

В/звание: приказный, казак 2-го Хопёрского полка, в 1916–1917 годах находился на Германском фронте.

Участник Гражданской войны 1918–1922 гг.

Служил в подразделениях белой Добровольческой армии. 21 ноября 1918 года мобилизован в запасную сотню при батальоне ополчения Баталпашинского отдела.

Кавалер Георгиевского креста 4-й ст. (№ 194248).

Соловьев И. А. «Станица Воровсколесская: от форпоста до сельской глубинки». Монография. 3-е изд., испр и доп. – Москва: Изд-во Надыршин, 2021, стр. 196, 950.

Помазанов Михаил Михайлович (троюродный прадед по отцовской линии), родился 06.01.1887 в ст-це Воровсколесской Баталпашинского отдела Кубанской области (ныне станица Андроповского р-на Ставропольского края). В 1893 году

вместе со своими родителями переселился на дополнительный надел земли на хут. Воровсколесский Кавказского отдела (ныне ст-ца Выселки Выселковского района Краснодарского края).

Приказы по ККВ за 1893 год №135 от 13 апреля.

Участник Первой мировой войны 1914–1918 гг.

Казак ст-цы Выселки.

База данных нижних чинов ККВ – участников Первой мировой и Гражданской войн. Составлена по документам ГАКК и др. архивов.

https://kubangenealogy.ucoz.ru/baza_po_nizhnim_chinam_v_pmv-2023.11.06.xlsx

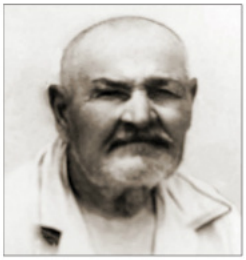

Галушко Иван Тихонович (дед по отцовской линии), родился в 1886 году.

Участник Гражданской войны 1918–1922 гг.

Служил на Кубани, принимал участие в походах Ковтюха и Кочубея.

Умер 20.02.1986.

Помазанов Степан Петрович (четвероюродный дядя по отцовской линии), родился в 1897 году в ст-це Воровсколесской Баталпашинского отдела Кубанской области (ныне станица Андроповского р-на Ставропольского края).

Участник Гражданской войны 1918–1922 гг.

Казак 1919 года присяги. Принял участие в Гражданской войне. Служил в подразделениях белой Добровольческой армии. 22 октября 1918 года мобилизован в ст-цу Баталпашинскую для обучения строевой службе в запасной пешей сотне. После окончания обучения в начале декабря распределен на строевую службу в один из полков.

Соловьев И. А. «Станица Воровсколесская: от форпоста до сельской глубинки». Монография. 3-е изд., испр и доп. – Москва: Изд-во Надыршин, 2021, стр. 364.

Помазанов Алексей Трофимович (троюродный дед по отцовской линии, двоюродный брат матери отца), родился в 1895 году в ст-це Воровсколесской Баталпашинского отдела Кубанской области (ныне станица в составе Андроповского р-на Ставропольского края).

Участник Гражданской войны 1918–1922 гг.

Казак 1916 года присяги.

В годы Гражданской войны в конце ноября 1918 года зачислен в запасную пешую сотню при батальоне ополчения Баталпашинского отдела.

Соловьев И. А. «Станица Воровсколесская: от форпоста до сельской глубинки». Монография. 3-е изд., испр и доп. – Москва: Изд-во Надыршин, 2021, стр. 364.

Галушко Леонид Иванович (дядя по отцовской линии), родился 08.03.1921 в ст-це Выселки Кубано-Черноморской области (ныне Краснодарский край).

Участник Великой Отечественной войны 1941–1945 гг.

В Красную Армию призван в октябре 1940 года Выселковским РВК.

В/звание: красноармеец. Член ВЛКСМ.

В/часть: 3-й Кубанский казачий эскадрон. С июля 1941 года числился пропавшим без вести. Последнее письмо получено родными в июне 1941 года из военного городка Лонжа. Затем стало известно, что попал в плен 02.07.1941 в г. Барановичи БССР, шталаг VIII E (308), шталаг VIII C. Лагерный номер: 26570.

Погиб в плену.

https://pamyat-naroda.ru/heroes/memorial-chelovek_plen915808341/

https://pamyat-naroda.ru/heroes/memorial-chelovek_dopolnitelnoe_donesenie64011205/

Галушко Виктор Иванович (отец), родился 01.07.1925 в ст-це Выселки Кубано-Черноморской области (ныне Краснодарский край).

Участник Великой Отечественной войны 1941–1945 гг.



Братья Леонид и Виктор Галушко

На фронт призван 19.06.1942 Выселковским РВК Краснодарского края.

В/звание: красноармеец, мл. сержант, сержант.

В/должность: фронтовой разведчик, танкист, командир танкового взвода разведки.

В/часть: 37 утп, 5 гв. тк, 19 сбр, 97 орб 8 мк, Южный фронт с 01.07.1942 по 08.11.1943, Белорусский фронт – с 15.11.1943 по 12.04.1944, 2-й Белорусский фронт – с 30.11.1944.

Освобождал Кубань в составе 19-й стрелковой бригады, был танкистом, участвовал в боях на Орловско-Курской дуге. 19 июня 1942 года Выселковским военкоматом его призвали на фронт и отправили на хутор Новоленинский, где им было выдано оружие. Имел ранения: контузия 15.09.1942 и тяжелое ранение 08.11.1943 в правую ногу, был отправлен в госпиталь. После выздоровления учился в 37-м танковом учебном полку, г. Тамбов, до 25 июня 1943 года. В этот же день отправили на оборону Курской дуги. Попал в танковую бригаду 5-го гв. танкового корпуса под командованием Ротмистрова. В одном из боев опять был ранен в правую ногу и отправлен в госпиталь. После выздоровления попал в 8-й механизированный Александровский корпус 97-го разведывательного батальона, путь которого с боями проходил через Украину, Белоруссию, затем Польшу, Восточную Пруссию, Германию. Однажды в бою спас от гибели товарища – М.М. Карабута, который был без сознания после тяжелого ранения и очнулся только в госпитале. «Ну, спас и спас, – дело во фронтовом братстве обычное», – говорил Виктор Иванович. Дошел до Берлина. Войну окончил в должности командира взвода танковой разведки. Победу встретил в Германии, в городе Росток.

«Товарищ младший сержант Галушко Виктор Иванович получил задачу – разведать отдельный дом. Приближаясь к дому, машина была обстреляна пулеметным огнем. При разворачивании машина забуксовала. Командир машины товарищ Галушко дал приказание всему экипажу сойти с машины и откатывать машину, а сам из пулемета прикрыл работу экипажа, машина была выведена из-под обстрела». За это был награжден медалью "За боевые заслуги"».

Приказ подразделения № 121/н от: 26.06.1945. Издан: 8 мк.

В мирное время трудился на благо Родины. Потомственный казак, войсковой старшина стоял у истоков возрождения казачества. Это он с другими стариками обратился в Кубанское войско с ходатайством о разрешении возрождения казачьих обществ в Выселковском районе.

В 1998 году присутствовал на встрече Президента России Б. Ельцина со старейшинами республик Северного Кавказа по вопросам решения «чеченской проблемы» – мирного урегулирования конфликта на Северном Кавказе. Вместе со старейшинами выступил с обращением к лидерам народов Северного Кавказа, руководителям, призывая использовать весь свой авторитет и объединить усилия для стабилизации и подъема экономики, преодоления межнациональных конфликтов и территориальных споров. Виктор Иванович на личном примере показывал, что нужно поддерживать добропорядочные отношения со всеми народами, выступал против национальной розни, жестокости, ненависти, стремления к превосходству. Всегда говорил: «Дружба – вот та сила, которая спасет и нас самих, и страну нашу». Активное участие принимал в духовной жизни района, сохраняя от своих предков полученное богатое духовное наследие. Служить на благо своей Отчизне, своего Выселковского района считал своим долгом.

Награжден: орденом Славы 3-й ст., тремя медалями «За отвагу», двумя медалями «За боевые заслуги», медалями «За победу над Германией в Великой Отечественной войне 1941–1945 гг.», юбилейным орденом Отечественной войны 1-й ст., медалью Жукова, памятными юбилейными медалями и знаками.

Виктору Ивановичу присвоено звание войскового старшины, что эквивалентно подполковнику в Российской армии.

Награжден: орденом «За выдающийся вклад в развитие Кубанского казачества» (КК), нагрудными знаками отличия «За безупречную службу кубанскому казачеству XV лет», «10 лет Возрождения Кубанского казачьего войска», нагрудными крестами 1-й и 2-й ст. «За возрождение казачества», «За спасение Отечества», «За верность казачеству», «Участник боевых действий», «За Веру и Отечество», почетным знаком «Казак России».

Ветеран труда.

Умер 13.12.2009. Похоронен в ст-це Выселки.

https://pamyat-naroda.ru/heroes/person-hero7108126/

https://pamyat-naroda.ru/heroes/podvig-chelovek_nagrazhdenie27036367/

hhttps://pamyat-naroda.ru/heroes/podvig-chelovek_nagrazhdenie1534910024/ https://pamyat-naroda.ru/heroes/podvig-chelovek_kartoteka1513286197/

https://pamyat-naroda.ru/heroes/podvig-chelovek_yubileinaya_kartoteka1511267810/

https://pamyat-naroda.ru/heroes/memorial-chelovek_vpp1995888522/

Галушко Куприян Петрович (двоюродный дед по отцовской линии), родился в 1923 году в ст-це Выселки Кубано-Черноморской области (ныне Краснодарский край).

Участник Великой Отечественной войны 1941–1945 гг.

На фронт призван в 1941 году.

В/звание: мл. сержант, мл. лейтенант.

В/часть: 1-й запасной авиационный полк ВВС ВМФ, 13-я отдельная корректировочная эскадрилья, 13-я окаэ, 2-й военно-морской госпиталь.

https://pamyat-naroda.ru/heroes/isp-chelovek_spisok16226796/

https://pamyat-naroda.ru/heroes/kld-card_ran55400410/

Галушко Константин Сергеевич (двоюродный дед по отцовской линии), родился в 1900 году на хут. Воровсколесском Кавказского отдела Кубанской области (ныне ст-ца Выселки Выселковского района Краснодарского края).

Участник Великой Отечественной войны 1941–1945 гг.

На фронт призван в 1941 году.

В/звание: рядовой.

Награжден: орденом Славы 3-й ст. (16.06.1976), юбилейным орденом Отечественной войны 1-й ст. (06.04.1985).

https://pamyat-naroda.ru/heroes/person-hero81057947/

https://pamyat-naroda.ru/heroes/podvig-chelovek_kartoteka1513288698/

https://pamyat-naroda.ru/heroes/podvig-chelovek_kartoteka1513321146/

https://pamyat-naroda.ru/heroes/podvig-nagrada_kartoteka1513288699/

https://pamyat-naroda.ru/heroes/podvig-nagrada_kartoteka1513321147/

https://pamyat-naroda.ru/heroes/podvig-chelovek_yubileinaya_kartoteka1511268196/

Галушко Петр Антонович (троюродный дед по отцовской линии), родился в 1905 году в ст-це Выселки Кубанской области (ныне Краснодарский край).

Участник Великой Отечественной войны 1941–1945 гг.

Призван в ноябре 1941 года Выселковским РВК Краснодарского края, Выселковский район.

В/звание: красноармеец, стрелок.

Петр Антонович пропал без вести в январе 1944 года.

https://pamyat-naroda.ru/heroes/memorial-chelovek_dopolnitelnoe_donesenie64420188/

Шестаков Петр Васильевич (двоюродный дядя, двоюродный брат отца, сын тети), родился 01.12.1922 в ст-це Выселки Кубано-Черноморской области (ныне Краснодарский край).

Участник Великой Отечественной войны 1941–1945 гг.



Его матерью была Галушка Наталья Ивановна (тетя моего отца), а отец – Шестаков Василий Кононович. В семье было четверо детей: Иван, Лука, Петр, Александра. После смерти матери Петр уехал в Азербайджан, где и проживал до начала Великой Отечественной войны.

Доброволец. Призван Нухинским РВК Нухинского района Азербайджанской ССР.

В/звание: сержант.

В/часть: 27-й отдельный мостовой железнодорожный батальон, 180-й армейский запасной стрелковый полк.

Воевал на Кавказе, защищал «Малую землю», был несколько раз ранен. Демобилизован в 1945 году после двойного тяжелого ранения. Победа застала его в г. Краснодаре.

Награжден: медалью «За победу над Германией в Великой Отечественной войне 1941–1945 гг.» (вручена 20.03.1946), юбилейным орденом Отечественной войны 2-й ст. (06.04.1985), медалью Жукова (09.05.1996), юбилейными памятными медалями и знаками.

https://pamyat-naroda.ru/heroes/person-hero48439602/

Инвалид 2-й группы Великой Отечественной войны. Проживал в ст-це Выселки и работал водителем.

Умер 3 сентября 2015 года.

Помазанов Алексей Михайлович (двоюродный дядя по отцовской линии, племянник матери отца), родился 25.10.1912 в ст-це Выселки Кубанской области (ныне Краснодарский край).

Участник Великой Отечественной войны 1941–1945 гг.

На фронт призван 22.07.1941 Улетовским РВК Читинской области.

В/звание: гв. сержант.

В/часть: 253 гв. сп 85 гв. сд, 235-й стрелковый полк 28-й стрелковой дивизии.



Награжден: орденом Отечественной войны 2-й ст. (06.08.1946), медалями «За отвагу» (18.04.1944), «За победу над Германией в Великой Отечественной войне 1941–1945 гг.» (09.05.1945), юбилейным орденом Отечественной войны 1-й ст. (06.04.1985).

Из наградного листа, медаль «За отвагу»: *«За участие на фронтах Великой Отечественной войны с сентября 1941 года. В боях против немецких захватчиков проявил стойкость и мужество. Был трижды ранен и дважды контужен».*

https://pamyat-naroda.ru/heroes/sm-person_doroga69416461/

Умер 31 марта 1994 года.

Помазанов Василий Михайлович (двоюродный дядя по отцовской линии, племянник матери отца), родился 09.02.1909 в ст-це Выселки Кубанской области (ныне Краснодарский край).

Участник Великой Отечественной войны 1941–1945 гг.

На фронт призван в 1941 году Выселковским РВК Выселковского района Краснодарского края.

В/звание: красноармеец.

Попал в плен 20.07.1941 в г. Фастове Киевской области, шталаг VIII E (308), лагерный номер 49890.

Погиб в плену 08.11.1941. Похоронен: Бухвальд, Шпроттау аэродром, ряд 3, могила 42. Перезахоронен: Польша, Любушское воев., Жаганьский повят, г. Шпротава (нем. Шпроттау), мемориал.

https://pamyat-naroda.ru/heroes/person-hero98447737/

Помазанов Дмитрий Михайлович (двоюродный дядя по отцовской линии, племянник матери отца), родился в 1913 году в ст-це Выселки Кубанской области (ныне Краснодарский край).

Участник Великой Отечественной войны 1941–1945 гг.

На фронт призван в 1941 году Выселковским РВК Краснодарского края.

В/звание: красноармеец

В/должность: санинструктор.

Пропал без вести в апреле 1943 года.

https://pamyat-naroda.ru/heroes/memorial-chelovek_dopolnitelnoe_donesenie60007507/

Помазанов Иван Максимович (двоюродный дядя по отцовской линии, племянник матери отца), родился 18.03.1915 в ст-це Выселки Кубанской области (ныне Краснодарский край).

Участник Великой Отечественной войны 1941–1945 гг.

Участник Советско-японской войны 1945 г.

В Красную Армию призван 11.11.1939.

В/звание: капитан.

В/часть: 45-я запасная стрелковая бригада, Сталинградский военный округ.

Принимал участие в Маньчжурской стратегической наступательной операции по разгрому японской Квантунской армии (09.08–02.09.1945).

Награжден: медалями «За оборону Сталинграда», «За победу над Германией в Великой Отечественной войне 1941–1945 гг.», «За победу над Японией», юбилейным орденом Отечественной войны 2-й ст. (06.04.1985).

Службу закончил 05.04.1947.

https://pamyat-naroda.ru/heroes/person-hero92583226/

Помазанов Петр Максимович (двоюродный дядя по отцовской линии, племянник матери отца), родился в 1925 году в ст-це Березанской Кубано-Черноморской области (ныне Выселковского района Краснодарского края).

Участник Великой Отечественной войны 1941–1945 гг.

На фронт призван 04.02.1943 Выселковским РВК.

В/звание: красноармеец, ефрейтор, мл. сержант.

В/специальность: телефонист.

В/часть: 904-й артиллерийский полк 351-й стрелковой дивизии, 256-я стрелковая бригада, 70-я отдельная штрафная рота 34-й бригады, Северо-Кавказский фронт, 1-й и 4-й Украинские фронты.

Награжден: орденом Славы 3-й ст. (30.12.1944), медалями «За отвагу» (31.05.1944), «За победу над Германией в Великой Отечественной войне 1941–1945 гг.» (09.05.1945).

Из наградного листа, орден Славы III степени: *«... Тов. Помазанов в боях за с. Стретава под сильным арт. минометным огнем противника быстро и своевременно наводил телефонную линию с передовым наблюдательным пунктом и исправлял нарушенную связь, тем самым дал возможность бесперебойно управлять огнем полка. Тов. Помазанов при подходе к с. Стретава на*

себе, через водную преграду перенес телефонный кабель и своевременно восстановил телефонную связь, чем дал возможность своевременно открыть арт. огонь по огневым точкам противника, мешающим продвижению нашей пехоты, в результате огневые точки были подавлены, а наша пехота форсировала водную преграду и овладела с. Стретава...»

Из наградного листа, медаль «За отвагу»: *«Телефониста штабной батареи – красноармейца Петра Максимовича за то, что он в боях за м. Судилков и Белокриничье, а также в последующих боях на рубеже с. Ольшаница. Тов. Помазанов неоднократно под огнем противника наводил телефонную линию и восстанавливал нарушенную связь. Тем самым обеспечивал бесперебойное управление огнем полка. На фронте был ранен».*

https://pamyat-naroda.ru/heroes/person-hero38563354/



Помазанов Николай Максимович (двоюродный дядя по отцовской линии, племянник матери отца), родился в 1917 году в ст-це Выселки Кубанского края (ныне Краснодарский край).

Участник Великой Отечественной войны 1941–1945 гг.

На фронт призван в 1941 году.

В/звание: рядовой.

Награжден: медалями «За отвагу» (07.05.1970), «За победу над Германией в Великой Отечественной войне 1941–1945 гг.» (09.05.1945).

https://pamyat-naroda.ru/heroes/person-hero82554169/

Помазанов Александр Григорьевич (родственник по отцовской линии), родился в 1915 году в ст-це Выселки Кубанского края (ныне Краснодарский край).

Участник Великой Отечественной войны 1941–1945 гг.

В/звание: сержант.

В/часть: 105-й отдельный пулеметный батальон.

Участник Советско-японской войны 1945 г.

Принимал участие в Маньчжурской стратегической наступательной операции по разгрому японской Квантунской армии (09.08–02.09.1945).

Награжден: медалью «За победу над Японией» (14.04.1946), юбилейным орденом Отечественной войны 2-й ст. (06.04.1985).

https://pamyat-naroda.ru/heroes/podvigchelovek_yubileinaya_kartoteka1517565115/

https://pamyat-naroda.ru/heroes/podvig-chelovek_nagrazhdenie1536792116/

Помазанов Николай Григорьевич (родственник по отцовской линии), родился в 1922 году в ст-це Выселки Кубано-Черноморской области (ныне Краснодарский край).

Участник Великой Отечественной войны 1941–1945 гг.

На фронт призван в 1941 году Выселковским РВК Краснодарского края.

В/звание: мл. лейтенант.

В/часть: 37 А, 7-й отдельный штрафбатальон.

Принимал участие в боях за гг. Харьков, Ростов-на-Дону (1942 г.), освобождал Кубань.

Был тяжело ранен. Службу закончил 08.10.1943.

Награжден: медалью «За боевые заслуги» (06.11.1945), юбилейным орденом Отечественной войны 1-й ст. (06.04.1985).

Из наградного листа, медаль «За боевые заслуги»: *«Участник боев за г. Харьков в августе 1942 года лично уничтожил 7 немецких солдат, за освобождение Кубани под г. Темрюк в хуторе Братском с двумя бойцами захватил станковый пулемет и уничтожил 4-х немцев, где получил тяжелое ранение».*

https://pamyat-naroda.ru/heroes/person-hero92969494/

Помазанов Илья Григорьевич (родственник по отцовской линии), родился в 1923 году в ст-це Выселки Кубано-Черноморской области (ныне Краснодарский край).

Участник Великой Отечественной войны 1941–1945 гг.

На фронт призван 18.10.1941 Выселковским РВК Выселковского района Краснодарского края.

В/звание: красноармеец, рядовой пулеметного взвода.

В/часть: кавалерийский эскадрон охраны штаба армии 3-й гв. армии, 1-й Украинский фронт.

Трижды был ранен.

Награжден: медалью «За боевые заслуги» (23.05.1945), юбилейным орденом Отечественной войны 2-й ст. (06.04.1985).

Из наградного листа, медаль «За боевые заслуги»: *«Красноармеец Помазанов Илья Григорьевич, участник Великой Отечественной войны. За период Отечественной войны он трижды проливал кровь в борьбе с фашистами. За время пребывания в кав. эскадроне показал свою храбрость и отвагу. В борьбе с немецкими группировками он принимал большое участие. За выполнение боевых заданий по охране штаба армии достоин правительственной награды».*

https://pamyat-naroda.ru/heroes/person-hero3604951/

Помазанов Илья Максимович (двоюродный дядя по отцовской линии, племянник матери отца), родился в 1921 году в ст-це Выселки Кубано-Черноморской области (ныне Краснодарский край).

Участник Великой Отечественной войны 1941–1945 гг.

В Красную Армию призван в 1940 году Выселковским РВК Краснодарского края.

В/звание: красноармеец.

В/часть: 320-й стрелковый полк, 11-я стрелковая дивизия.

Илья Максимович умер от ран в марте 1942 года. Место захоронения: Ленинградская область, Кировский район, пос. Синявино-1, ул. Песочная, Синявинские высоты.

Награжден медалью «За отвагу» (11.07.1942).

Из наградного листа, медаль «За отвагу»: *«3 марта 1942 г. в период наступления наших частей юго-восточнее ст. Погостье, находясь в расчете станкового пулемета, все время поддерживал огнем продвижение наших подразделений. Вместе с братом Помазановым Николаем, выбрав удобную огневую позицию, уничтожил огнем пулемета 8 фашистов. Тов. Помазанов заметил невдалеке подползающего офицера, который стремился уничтожить пулеметный расчет, но Помазанов опередил его: выстрелом из винтовки убил немецкого офицера. При изъятии документов у офицера Помазанов был ранен. Перед эвакуацией в госпиталь тов. Помазанов дал своему брату наказ: "Брат, не жалей силы, уничтожай гитлеровцев, я скоро вернусь и отомщу за свою пролитую кровь сторицей". Тов. Помазанов достоин правительственной награды Медаль "За отвагу"».*

https://pamyat-naroda.ru/heroes/person-hero74138756/

Помазанов Георгий Иванович (родственник по отцовской линии), родился 05.08.1926 в ст-це Выселки Кубано-Черноморской области (ныне Краснодарский край).

Участник Великой Отечественной войны 1941–1945 гг.



На фронт призван 23.04.1943 Выселковским РВК Выселковского района Краснодарского края.

В/звание: рядовой, краснофлотец.

В/часть: отделение вспомогательных судов тыла и гаваней Ленинградской ВМБ КБФ, 106-й запасной стрелковый полк.

Службу закончил 07.06.1950.

https://pamyat-naroda.ru/heroes/person-hero89590729/

https://pamyat-naroda.ru/heroes/isp-chelovek_spisok16955850/

https://pamyat-naroda.ru/heroes/isp-chelovek_spisok16955850/

Помазанов Александр Максимович (двоюродный дядя по отцовской линии, племянник матери отца), родился в 1925 году в ст-це Выселки Кубано-Черноморской области (ныне Краснодарский край).

Участник Великой Отечественной войны 1941–1945 гг.

Награжден юбилейным орденом Отечественной войны 2-й ст. (06.04.1985).

https://pamyat-naroda.ru/heroes/podvig-chelovek_yubileinaya_kartoteka1517565117/

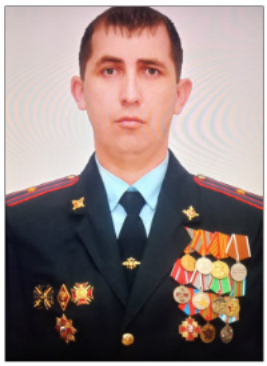

Козлов Алексей Валерьянович (троюродный племянник, родной внук двоюродного дяди Шестакова П. В.), родился 04.06.1978 в ст-це Выселки Выселковского района Краснодарского края.

Участник локальных войн и конфликтов.

Принимал участие в КТО в Северо-Кавказском регионе.

В период с 10.09.1999 по 28.05.2000 проходил военную службу в составе Объединенной группировки войск на территории Северо-Кавказского региона, при этом в течение 253 дней фактически участвовал в боевых действиях.

Награжден нагрудными знаками «За службу на Кавказе», «Гвардия» за службу в Гвардии.

РЕСПОНДЕНТ: Леонова Светлана Анатольевна

Кулигин Афанасий Ефремович (дед по материнской линии), родился 01.09.1911 в г. Ново-Николаевске Томской губернии (ныне г. Новосибирск). В 1930 годы семья переселилась на Кубань.

Участник Великой Отечественной войны 1941–1945 гг.

В/звание: красноармеец.

В/часть: 27-й отдельный дорожно-строительный батальон 46-й гв. армии, 1-я гв. армия.

Награжден медалями «За оборону Кавказа» (01.02.1945), «За победу над Германией в Великой Отечественной войне 1941–1945 гг.».

https://pamyat-naroda.ru/heroes/podvig-chelovek_nagrazhdenie1531514984/

Кулигин Алексей Ефремович (брат деда), родился в 1921 году в г. Ново-Николаевске Томской губернии (ныне г. Новосибирск). В 1930 годы семья переселилась на Кубань.

Участник Великой Отечественной войны 1941–1945 гг.

На фронт призван в 1943 году Выселковским РВК Краснодарского края.

В/звание: рядовой.

В/часть: пересыльный пункт Московского ГВК, Таганрогский завод 141, 15-й запасной стрелковый полк 44-й запасной стрелковой дивизии, Краснодарский ГВК.

Леонов Роман Анатольевич (сын, правнук Кулигина Афанасия Ефремовича), родился 13.12.1989 в ст-це Выселки Краснодарского края.

Участник СВО.

Мобилизован.

Награжден медалью «За храбрость».

Документально не подтверждено. Записано со слов респондента.

РЕСПОНДЕНТ: Лукомская Любовь Дмитриевна

Лукомский Федосей Миронович (дед мужа), родился в 1899 году в ст-це Батуринской Кавказского отдела Кубанской области (ныне станица Брюховецкого района Краснодарского края).

Участник Великой Отечественной войны 1941–1945 гг.

На фронт призван в 1942 году.

В/звание: красноармеец, рядовой.

Награжден: орденом Славы 3-й ст. (16.06.1976), юбилейным орденом Отечественной войны 1-й ст. (06.04.1985).

https://pamyat-naroda.ru/heroes/person-hero81273635/

Лукомский Михаил Федосеевич (дядя мужа, сын Лукомского Федосея Мироновича), родился в 1926 году в ст-це Новодонецкой Гражданского района Кубано-Черноморской области (ныне станица Выселковского района Краснодарского края).

Участник Великой Отечественной войны 1941–1945 гг.

На фронт призван в 1944 году Гражданским РВК Краснодарского края.

В/звание: сержант.

В/должность: командир пулеметного отделения.

В/часть: 162-я стрелковая дивизия, 191-й стрелковый полк, 65-я армия.

Погиб 22.10.1944.

https://pamyat-naroda.ru/heroes/memorial-chelovek_donesenie6854159/

Воевал в составе 191-го стрелкового Ташкентского Краснознаменного полка 162-й стрелковой дивизии 3-го формирования (65-я армия) в звании командира пулеметного отделения. Участвовал в захвате и удержании Сероцкого плацдарма. Погиб 22.10.1944 на левом берегу р. Наре в Польше. Похоронен в г. Загме в 50 м от крепости Варшавского воеводства в братской могиле.

На рассвете 5 сентября 1944 г. 1-я гвардейская мотострелковая бригада 1-го танкового корпуса с ходу форсировала реку Нарев севернее Сероцка и захватила плацдарм в 700 м по фронту и глубиной до 500 м. Вслед за ней на плацдарм переправились передовые отряды 105-го стрелкового корпуса 65-й армии. К исходу дня войска армии генерал-полковника П. И. Батова форсировали реку на всем фронте между Пултуском и Сероцком. К 9 сентября в ходе тяжелых боев Сероцкий плацдарм был расширен до 25 км по фронту и 18 км в глубину. Немецко-фашистское командование, стремясь ликвидировать плацдарм, сосредоточило против него 3 танковые, 3 пехотные дивизии и отдельную танковую брига-

ду (до 400 танков и штурмовых орудий), которые 4 октября предприняли одновременные контрудары с запада, северо-запада и юго-запада.

К 10 октября противнику удалось потеснить части 65-й армии на 3–4 км. В это время советские войска перешли в наступление с ружанского плацдарма, и немецко-фашистское командование было вынуждено перегруппировать свои танковые дивизии на ружанское направление. В этих условиях 65-я армия, усиленная 8-м гвардейским танковым корпусом, и часть сил 70-й армии, выдвинутых на Сероцкий плацдарм, 14 октября начали наступление с целью содействия войскам, наступавшим с Ружанского плацдарма, и объединения Сероцкого плацдарма с Ружанским.

К 26 октября плацдарм был несколько расширен по фронту и в глубину, но объединить его с Ружанскии плацдармом на этом этапе операции не удалось.

Лукомский Михаил Михайлович (сын, внук Лукомского Федосея Мироновича), родился 01.06.1984 в пос. Бейсуг Выселковского района Краснодарского края.

Участник СВО.

Мобилизован.

Награжден медалью «За храбрость».

РЕСПОНДЕНТ:
Матрошилова Екатерина Викторовна

Загрицын Сергей Федорович (прадед по линии матери), родился в 1911 году в ст-це Новодонецкой Кубанской области (ныне Выселковского р-на Краснодарского края).

Участник Великой Отечественной войны 1941–1945 гг.

На фронт призван 23.06.1941.

В/звание: красноармеец, сержант, старший сержант.

В/должность: стрелок, пулеметчик, автоматчик мотострелкового батальона, командир отделения автоматчиков.

В/часть: 2-й танковый полк, 29-й отдельный танковый батальон 28-й танковой бригады, 28-я гв. танковая бригада, 152-я танковая бригада, 2-я ударная армия, мспб 152 отбр ЛенФ.

Награжден: орденами Красной Звезды (22.06.1944), Славы 3-й ст. (16.02.1944), медалями «За отвагу» (28.10.1944), «За оборону Сталинграда» (09.08.1943), юбилейным орденом Отечественной войны 2-й ст. (06.04.1985).

«21 января 1944 года автоматчик Загрицын С. Ф. вместе с мл. сержантом Канунниковым обнаружил немецкую батарею, пытавшуюся уйти при появлении советских войск, смело атаковали прислугу орудий гранатами и огнем из автоматов, уничтожив до 16 гитлеровцев и убив одну лошадь, вывозившую батарею. Вражеская батарея была захвачена нашими подразделениями. Будучи раненным, сержант Загрицын после перевязки не покинул поля боя, а остался в боевых порядках наступающей роты автоматчиков, продолжая уничтожать противника. За мужество и героизм награжден орденом Славы 3-й ст.».

«В боях с немецко-финскими захватчиками 11–12 июня 1944 г. за освобождение территории, временно оккупированной белофиннами, Загрицын С. Ф. показал себя храбрым и мужественным командиром отделения автоматчиков. Следуя десантом на танках командира бригады, вел сильный автоматный огонь для прочесывания леса. При атаке населенного пункта, когда танки достигли его, по сигналу повел в атаку и с малыми потерями занял передние траншеи противника. Загрицын С. Ф. – участник неоднократных боев с немецкими захватчиками на Ленфронте. За образцовое выполнение боевых заданий и проявленные при этом деблесть и мужество награжден орденом Красной Звезды».

«17 сентября 1944 года, действуя танко-десантом при прорыве обороны немцев севернее г. Тарту, твердо, мужественно руководил своим отделением автоматчиков, уничтожил до 40 немецких солдат и офицеров, захватив при этом 2 станковых и 2 ручных пулемета противника. Выполняя задание на разведку переправы для танков, захватил мост и удерживал его в течение 2 часов до подхода главных сил автоматно-пулеметным огнем, не подпуская противника произвести взрыв моста. За проявленные доблесть и мужество награжден медалью "За отвагу"».

https://pamyat-naroda.ru/heroes/person-hero123522886/

Загрицын Виталий Алексеевич (брат, правнук Загрицына Сергея Федоровича), родился 14.10.1984 в ст-це Новодонецкой Выселковского района Краснодарского края.

Участник СВО.

Награжден: медалями «За отвагу», «За воз-

вращение Крыма», «За взятие Попасной» (ЧВК «Вагнер»).

Документально не подтверждено. Записано со слов респондента.

РЕСПОНДЕНТ: Новикова Лариса Николаевна

Новиков Митрофан Ефимович (дед мужа по линии отца), родился в 1895 году в ст-це Бузиновской Кубанской области (ныне Выселковского района Краснодарского края).

Участник Великой Отечественной войны 1941–1945 гг.

На фронт призван 21.08.1941 Гражданским РВК Краснодарского края.

В/звание: красноармеец, рядовой.

Пропал без вести в сентябре 1943 года.

https://pamyat-naroda.ru/heroes/person-hero51657789/

Новиков Максим Владимирович (сын, правнук Новикова Митрофана Ефимовича), родился в Выселковском районе Краснодарского края.

Участник СВО.

Награжден: медалями «За храбрость» 2-й ст. (31.05.2024), «Участнику специальной военной операции» (12.12.2023).

Самарский Денис Алексеевич (сын, правнук Новикова Митрофана Ефимовича), родился в Выселковском районе Краснодарского края.

Участник СВО.

Награжден медалями «За воинскую доблесть» 2-й ст. (28.06.2022), Жукова (14.12.2022).

РЕСПОНДЕНТ: Одарюк Вадим Владимирович

Одарюк Григорий Деомидович (прадед по линии отца), родился в 1885 году в ст-це Березанской Кубанской области (ныне Выселковский р-н Краснодарского края).

Участник Первой мировой войны 1914–1918 гг.

Кадровую военную службу проходил в царской армии в чине урядника. В 1914 году призван в действующую армию и воевал в чине старшего урядника 2-го Черноморского полка Кубанского казачьего войска. За время Первой мировой войны он из чина старшего урядника дослужился до подхорунжего. Служил на Австрийском фронте.

Награжден:

Георгиевской медалью 4-й ст.

Приказ № 336 по 2-му Черноморскому полку от 30 ноября 1914 года, место – Бохния (Австрия): «Проявил особенные мужество и храбрость во время пешего (преследование отступающего противника) боя, вследствие чего было взято в плен 45 австрийцев,

Георгиевской медалью 4-й ст. (№ 589220).

Приказ № 294 по 2-му Черноморскому полку от 20 октября 1915 г., г. Несвиж: «За бои и за отход армии с Холмской на Влодавскую позицию».

Георгиевским крестом 3-й ст. (№90096).

Приказ № 282 по 2-му Черноморскому полку от 8 октября 1915 г., г. Несвиж «За выдающиеся храбрость и мужество, проявленные им в боях против австро-германцев».

Участник Гражданской войны 1918–1922 гг.

Как и его брат Сергей стал большевиком, в 1917 году включился в революционную деятельность. Был председателем продовольственной кампании: собирали хлеб для голодающего населения Петрограда, Москвы. Возглавил вооруженный «красный» отряд ст-цы Березанской. 14 марта 1918 года в ст-це Березанской произошел бой с корниловцами. Оборону станицы возглавил Григорий Одарюк. Корниловская армия имела подавляющий перевес и заняла станицу. Отряд Одарюка вынужден был отступить. В середине июля 1918 года Григорий вместе с братом Михаилом были схвачены дроздовцами в станице Березанской и под усиленной охраной доставлены в ст-цу Новодонецкую, где были зверски замучены белогвардейцами (изрублены шашками). На братской могиле павших в Гражданской войне, что в парке ст-цы Березанской, где в числе других похоронены Григорий и Михаил Одарюки, в 1957 году поставлен памятник-символ. Этот памятник представляет собой скульптуру казака во весь рост. У памятника зажжен Вечный огонь.

Погиб в 1918 году.

Рукописный литературно-исторический журнал «Выселковец» № 8 от 6 мая 1975 г., ст-ца Выселки Краснодарского края, стр. 38–44.

Одарюк Сергей Деомидович (двоюродный прадед по линии отца), родился в ст-це Березанской Выселковского района Краснодарского края.

Участник Первой мировой войны 1914–1918 гг.

В 1914 году началась Первая мировая война, и С.Д. Одарюк был мобилизован в армию. Службу проходил рядовым 3-го Черноморского полка. Затем окончил Тифлисскую школу прапорщиков и был направлен на Румынский фронт, в 104-й пехотный Устюжский полк. За ратные подвиги награжден Георгиевским крестом, получил звание

подпоручика, а затем и поручика. Стал первым офицером царской армии на Кубани, который признал Советскую власть.

Рукописный литературно-исторический журнал «Выселковец» №8 от 6 мая 1975 г., ст-ца Выселки Краснодарского края, стр. 38–44.

Участник Гражданской войны 1918–1922 гг.

Сергей Деомидович в феврале 1917 года приехал домой в отпуск. И тут последовало известие о свержении царя. С.Д. Одарюк на Румынский фронт не возвратился. Он твердо верил в перерастание буржуазной революции в социалистическую. Чтобы укрыться от преследования властей, он перешел на нелегальное положение, скрываясь у своих друзей на хуторах и у рабочих станичного кирпичного завода.

После Октябрьской социалистической революции в станице проходил митинг за митингом. На одном из них председателем ревкома станицы избрали Сергея Деомидовича. Сергей Деомидович в декабре 1917 года на съезде иногородних в г. Екатеринодаре (ныне г. Краснодар) заявил о своей принадлежности к большевикам. Он был первым офицером царской армии на Кубани, который примкнул к левому течению, признавшему Советскую власть.

В феврале 1918 года Сергей Деомидович избирается комиссаром Кавказского отдела. Он принимает энергичные меры к созданию в станицах вооруженных красных отрядов, в том числе участвует в организации Выселковского революционного полка.

В начале апреля комиссар Кавказского отдела С.Д. Одарюк командируется на областной съезд Советов в г. Екатеринодар, на котором решались вопросы становления и укрепления молодой Советской власти. В период съезда его делегаты с оружием в руках принимали участие в обороне города от нашествия корниловских полков. После разгрома корниловщины съезд продолжил свою работу.

На Кубани повсеместно установилась Советская власть. Контрреволюционные банды были изгнаны. Но возникла новая угроза. На этот раз со стороны немецких войск, оккупировавших Ростов-на-Дону и пытавшихся продвинуться на юг. Против немцев образовался Батайский фронт, куда были стянуты значительные силы революционных отрядов.

В июне сюда приехал член Центрального Комитета партии большевиков, Временный Чрезвычайный комиссар Юга России Серго Орджоникидзе. В поселке Каялы, где находился штаб фронта, он проводил совещание с партийной группой командного состава и сочувствующих РКП(б). Присутствовали члены партии: комиссар войск Батайского фронта С.А. Петренко, заместитель командующего фронтом А.С. Троцевский (родом из ст-цы Новодонецкой), комиссар Кавказского отдела С.Д. Одарюк, помощник начальника штаба фронта В.К. Бардзанис, командир 1-й внеочередной Кубанской дивизии А.Н. Науменко, комиссар этой дивизии Т.Т. Пурыхин, военрук Ойцев, начальник 2-й колонны А.В. Мокроусов, начальник арсенала фронта М. Шипанов. Из сочувствующих пригласили командира кавалерийского полка Г.И. Мироненко и адъютанта штаба фронта Ф.Ф. Крутоголова. Шло обсуждение военной обстановки. Было известно о готовящемся переходе в наступление немцев, красновцев и деникинцев. С.Д. Одарюк высказал мнение об удлинении фронта в сторону Царицына, так как белые могут обойти правый фланг и оказаться в тылу, в Тихорецкой. Его мнение поддержал А.С. Троцевский и предложил вывести часть войск с Таманского полуострова и создать из них резерв на случай внезапного прорыва нашей обороны противником. С мнениями согласился и Серго Орджоникидзе.

С.Д. Одарюк небольшого роста, черноволос, сероглаз, остроумен, находчив, подвижный, простой, всеми уважаемый доступный человек. О большом его авторитете говорит приветствие ему от президиума Совета народных депутатов хутора Романовского (с 1921 г. – г. Кропоткин) (там находился отдельный комитет), принятое 20 июня 1918 года. В нем сказано: «Исполком приветствует Вас, многоуважаемый Сергей Деомидович, на посту председателя исполкома Кавказского отдела и… надеется, что Вы и руководимый Вами исполком будете всегда идти навстречу желаниям хуторян и их избранников в строительстве новой жизни».

В конце июня С.Д. Одарюк едет в Москву на пятый Всероссийский съезд Советов. Здесь ему выдается билет за №629 члена фракции РСДРП(б) Всероссийского съезда Советов.

А в середине июля на Кубань вторглись деникинские войска с того самого направления, которое С.Д. Одарюк предлагал усилить войсками (на совещании с участием Серго Орджоникидзе) и которое так и осталось свободным для прохода деникинцев. Они быстро продвинулись

на юг, захватили много станиц. Григорий и Михаил Одарюки были схвачены дроздовцами в Березанской, отправлены в Новодонецкую и там зверски замучены.

15 июля С.Д. Одарюку вручили удостоверение, подписанное Я.М. Свердловым, о том, что он пятым Всероссийским съездом Советов избран в члены Всероссийского Центрального Исполнительного Комитета на срок с 10 августа 1918 года по 10 января 1919 года.

За период этого съезда его делегаты с оружием в руках участвовали в подавлении эсеровского мятежа в г. Москве 6 и 7 июля. На съезде Сергей Деомидович слушал доклад Владимира Ильича Ленина о работе Совета Народных Комиссаров РСФСР, проголосовал за утверждение первой Советской Конституции.

Съезд закончился, и С.Д. Одарюк получил разрешение ВЦИК от 17 июля на проезд в делегатском вагоне до станции Кавказская за подписью Я.М. Свердлова. Осталось разрешить в Москве некоторое вопросы, связанные с начавшимися военными действиями против деникинцев на Кубани.

26 июля С.Д. Одарюк получил извещение: «ВЦИК постановляет ввиду чрезвычайных обстоятельств временно делегировать Вас в распоряжение Народного комиссариата по военным делам и предлагает Вам явиться сего числа в оперативный отдел к т. Аралову».

Ему вручается предписание оперативного отдела от 31 июля: «Военруку Северо-Кавказского военного округа Снегиреву. С.Д. Одарюк направляется в Царицын, в распоряжение Северо-Кавказского военного округа как ответственный и опытный партийный работник и специалист военный… Ему и двум товарищам конвоя разрешается иметь огнестрельное оружие». Прибыв в Царицын, он получает специальное задание и 16 августа едет в Астрахань. Здесь председатель Астраханского Совета рабочих, крестьянских и ловецких депутатов 23 августа выдает отношение в отдел почт и телеграфа, чтобы телеграф вне очереди принял военную телеграмму от члена ВЦИК С.Д. Одарюка на имя Я.М. Свердлова.

Из Царицына его направляют для дальнейшей работы в Пятигорск. Приказом ЦИК Северо-Кавказской республики за №72 от 8 сентября С.Д. Одарюк назначается военным руководителем республики.

Реввоенсовет Северного Кавказа своим мандатом от 19 октября, подписанным Я. Полуяном, определяет право С.Д. Одарюка оперативно руководить отдельными фронтами, частями. А мандатом от 23 октября, за подписью того же Я. Полуяна, удостоверяется назначение С.Д. Одарюка на должность начальника штаба РВС, заведующего оперативным отделом и членом РВС, право беспрепятственных переговоров по телеграфу и телефону, проезда по железной дороге, ношения оружия.

После отступления Северо-Кавказской армии через астраханские пески С.Д. Одарюк получает назначение в XII армию Кавказско-Каспийского фронта. Здесь, согласно удостоверению РВС штаба армии от 13 февраля 1919 года за подписью Кузнецова, он состоял при РВС XII армии для особых поручений.

В селе Яндыки ему поручалось во всех районах движения и размещения войск бывшей Северо-Кавказской армии установить твердый порядок. При неисполнении распоряжений ему давалось право расстрела на месте. Выполняя весьма сложные обязанности, Сергей Деомидович заболел сыпным тифом и 23 февраля 1919 года умер в селе Яндыки (Астраханская губерния).

В 1972 году на здании средней школы в ст-це Березанской установлена мемориальная доска в честь Сергея Деомидовича Одарюка, работавшего учителем в этой школе.

Одарюк Михаил Деомидович (двоюродный прадед по линии отца), родился в 1895 году в ст-ца Березанской Кубанской области (ныне Выселковский р-н Краснодарского края).

Участник Первой мировой войны 1914–1918 гг.

Был студентом Варшавского университета. Когда началась Первая мировая война в 1914 году, его мобилизовали в действующую армию, и он был зачислен вольноопределяющимся (кандидат в офицеры) отдельного артиллерийского дивизиона. Затем ему присвоили офицерское звание. Службу проходил на Турецком фронте.



Рукописный литературно-исторический журнал «Высел-

ковец» №8 от 6 мая 1975 г., ст-ца Выселки Краснодарского края, стр. 38–44.

Согласно дополнению к Высочайшему приказу от 10 июля 1915 года по Сергеевскому артиллерийскому училищу (список выпускников), Одарюк Михаил Деомидович производится из юнкеров в прапорщики в Карсскую крепостную артиллерию.

https://www.ria1914.info/index.php?title=%D0%9E%D0%B4%D0%B0%D1%80%D1%8E%D0%BA_%D0%9C%D0%B8%D1%85%D0%B0%D0%B8%D0%BB_%D0%94%D0%B5%D0%BE%D0%BC%D0%B8%D0%B4%D0%BE%D0%B2%D0%B8%D1%87&action=edit&redlink=1

Участник Гражданской войны 1918–1922 гг.

В 1917 году со своей артиллерийской батареей был вызван в город Екатеринодар, где им было приказано выступать против революционно настроенных казачьих масс. В январе 1918 года их дивизион прибыл с Турецкого фронта на Кубань. Полковник Александр Филимонов, возглавлявший в те дни контрреволюцию на Кубани, много сил прилагал к тому, чтобы завербовать на свою сторону офицеров, и всячески их задерживал в казачьих частях. Только в первых числах марта Михаилу удалось незаметно уйти из дивизиона и добраться верхом на коне в родную станицу Березанскую, где он сразу же включается в революционную деятельность и избирается председателем ревкома станицы. При наступлении корниловцев вместе с братом Григорием был в отряде при обороне ст-цы Березанской. В середине июля 1918 года на Кубань вторглись деникинские войска. Они быстро продвинулись на юг, захватили много станиц. Григорий и Михаил Одарюки были схвачены дроздовцами в ст-це Березанской и отправлены в ст-цу Новодонецкую, где были зверски замучены. На братской могиле павших в Гражданской войне, что в парке ст-цы Березанской, где в числе других похоронены Григорий и Михаил Одарюки, в 1957 году поставлен памятник-символ. Этот памятник представляет собой скульптуру казака во весь рост. У памятника зажжен Вечный огонь.

Рукописный литературно-исторический журнал «Выселковец» №8 от 6 мая 1975 г., ст-ца Выселки Краснодарского края, стр. 38–44.

Одарюк Алексей Деомидович (двоюродный прадед по линии отца, правнук запорожского казака), родился 30.03.1901 в ст-це Березанской Кубанской области (ныне Выселковского р-на Краснодарского края).

Служил в рядах Красной Армии в 1920–1924 гг., затем в Советской Армии.

Участник Гражданской войны 1918–1922 гг.

В первых числах марта 1920 года деникинские войска поспешно отступали по территории Кубани. В эти дни в станице Березанской шла поголовная мобилизация мужчин в деникинскую армию. Вызвали к станичному атаману и младшего брата Сергея Деомидовича, Алексея. Ему предложили к вечеру явиться для отправки в часть. А шел пареньку девятнадцатый год. Старый Деомид Одарюк давно уже приготовил для младшего сына строевого коня, снаряжение, обмундирование, шашку, кинжал. Таковы были тогда казачьи порядки. Огнестрельное оружие выдавалось казенное.

В тот вечер Алексей Одарюк со своим одногодком, дальним родственником, тоже Алексеем (Титовичем) Одарюком, верхом поехали и укрылись на северо-восточной окраине станицы. В ту же ночь правобережную часть станицы заняли красноармейские войска, а утром и всю станицу.

Летом, в июне 1920 года, призвали в Красную армию и Алексея Одарюка. Службу проходил рядовым отдельного кавалерийского эскадрона. Вели боевые операции против банд деникинцев, укрывшихся в Приазовских плавнях. В 1921 году – бои с бандами Хвостикова в предгорьях Кубани и Ставрополья. С декабря 1921 года служил в 15-м кавалерийском полку. Стояли в станице Роговской и вели отдельные боевые операции против банд в плавнях. В декабре 1922 года полк перевели в Новочеркасск на казарменное размещение, а в сентябре 1923 года перебросили в Москву и разместили в Октябрьских казармах.

В траурные дни января 1924 года Алексей Деомидович в числе нескольких красноармейцев полка побывал в г. Москве, в Колонном зале Дома Союзов, где трудящиеся города прощались с умершим Владимиром Ильичем Лениным. Желающих проводить вождя в последний путь были десятки тысяч.

В апреле 1924 года из полка демобилизовали всех старослужащих. Алексей Деомидович возвратился домой в станицу и работал в своем крестьянском хозяйстве, затем в колхозе, агротехником МТС, директором Березанской МТС. С 1931 года – кандидат в члены партии, а с 1938 года стал членом Коммунистической партии. В его семье росло пять сыновей.

Рукописный литературно-исторический журнал «Выселко-



Одарюк Алексей Деомидович



Одарюк Никифор Григорьевич



Одарюк Алексей Алексеевич

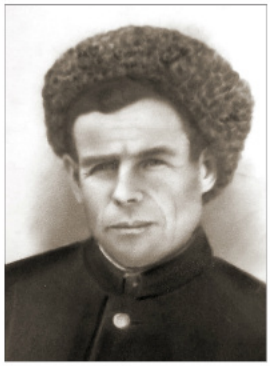

Одарюк Андрей Григорьевич

вец» №8 от 6 мая 1975 г., ст-ца Выселки Краснодарского края, стр. 38–44.

Участник Великой Отечественной войны 1941–1945 гг.

Началась Великая Отечественная война. В августе 1941 года Алексей Деомидович становится слушателем военно-политических курсов в г. Ростове-на-Дону. В ноябре вражеские войска подошли к Ростову и из слушателей курсов сформировали стрелковый батальон, который участвовал в обороне города. После этих боев слушателей курсов направили в Майкоп. Здесь Алексей Деомидович получил назначение политруком роты в 865-й стрелковый полк. В составе полка участвовал в обороне Керчи, Абинской, перевала севернее Туапсе.

В январе 1943 года Алексея Деомидовича направили в 165-ю стрелковую бригаду в Туапсе, а 6 февраля бригада высадилась на «Малой земле» у Новороссийска. 28 февраля при минометном обстреле Алексея ранило осколками в лицо и грудь. Ранение тяжелое. Лечился в Сочи. Перенес множественные операции у профессора из Москвы. Лежал в госпитале более года. Пуля застряла в грудной клетке в мышцах у сердца. Вытаскивать ее оттуда медики не стали из-за опасности для сердца. Так он и носил ее в груди всю свою жизнь.

В декабре 1943 года демобилизован из армии по состоянию здоровья.

Алексей Деомидович в 1941 году шел на войну с младшим братом Иваном, 1908 года рождения, и четырьмя сыновьями: старший Алексей имел шесть ранений (сейчас полковник в отставке), Николай – автомеханик, Сергей – артиллерист, погиб под Севастополем, и Михаил, тоже артиллерист, был тяжело ранен под Кёнигсбергом.

С войны Алексей Деомидович возвратился с орденом Красной Звезды (06.11.1945. – ***Ред.***) и медалью «За оборону Кавказа». В 1967 году был награжден вторым орденом Красной Звезды за активное участие в Гражданской войне в связи с 50-летием Октября, юбилейным орденом Отечественной войны 1-й ст. (06.11.1985. – ***Ред.)***.

26 января 1944 года Алексея Деомидовича назначают на прежнюю его должность – директором Березанской МТС, хотя он являлся инвалидом второй группы, и обе раны были со свищами. Через десять лет избрали председателем Березанского сельсовета. С 1961 года – на пенсии.

Умер 6 ноября 1989 года.

Одарюк Никифор Григорьевич (дед по линии отца), родился 13.08.1914 в ст-це Березанской Кубанской области (ныне Выселковского р-на Краснодарского края).

Участник Великой Отечественной войны 1941–1945 гг.

На фронт призван в 1941 году Выселковским РВК.

В/звание: рядовой.

В/часть: 154-й кавалерийский полк.

В 1941 году попал в плен (освобожден).

Награжден юбилейным орденом Отечественной войны 2-й ст. (06.04.1985).

Умер 5 октября 1986 года.

https://pamyat-naroda.ru/heroes/podvig-chelovek_yubileinaya_kartoteka1513925067/

https://pamyat-naroda.ru/heroes/memorial-chelovek_dopolnitelnoe_donesenie65133772/

Одарюк Иван Дмитриевич (некровный двоюродный прадед по линии отца, младший некровный брат Алексея Деомидовича Одарюка – он считал его братом), родился в 1908 году в ст-це Березанской Кубанской области (ныне Выселковского района Краснодарского края).

Участник Великой Отечественной войны 1941–1945 гг.

На фронт призван Выселковским РВК.

В/звание: рядовой, ефрейтор.

В/часть: 1195-й гаубичный артиллерийский полк, 1195-й корпусной артиллерийский полк.

Награжден медалями «За отвагу» (26.08.1945), «За боевые заслуги» (10.10.1943), «За оборону Кавказа» (1944 г.).

https://pamyat-naroda.ru/heroes/person-hero6329817/

Одарюк Алексей Алексеевич (двоюродный дед по линии отца, сын Алексея Деомидовича), родился 15.02.1920 в ст-це Березанской Кубано-Черноморской области (ныне Выселковского р-на Краснодарского края).

Участник Великой Отечественной войны 1941–1945 гг.

В Красную Армию призван 25.01.1940 Выселковским РВК.

Кадровый военнослужащий в Закавказье.

На фронтах Великой Отечественной войны – с июля 1941 года.

В/звание: ст. лейтенант, капитан, майор, подполковник, полковник.

В/должность: командир стрелкового взвода, командир стрелковой роты, адъютант старший батальона.

В/часть: 60-я стрелковая бригада, 63-й горнострелковый полк 63-й горнострелковой дивизии, 943-й стрелковый полк 257-й стрелковой дивизии, 200-й запасной стрелковый полк 47-й запасной стрелковой бигады, 10-й стрелковый корпус, 10-я отдельная рота охраны полевого управления 9-й армии, Южный, Закавказский фронты.

Шесть раз был ранен:

Награжден: орденом Отечественной войны 1-й ст. (06.02.1944), двумя орденами Красной Звезды (16.06.1943, 26.10.1955), медалями «За боевые заслуги» (19.11.1951), «За оборону Кавказа», «За победу над Германией в Великой Отечественной войне 1941–1945 гг.».

Умер 18.01.1999.

Похоронен в г. Вильнюсе, Литва.

https://pamyat-naroda.ru/heroes/person-hero123612348/

Одарюк Андрей Григорьевич (двоюродный дед по линии отца), родился 20.01.1905 в ст-це Березанской Кубанской области (ныне Выселковского р-на Краснодарского края).

Участник Великой Отечественной войны 1941–1945 гг.

На фронт призван 25.06.1941 Выселковским РВК.

В/звание: красноармеец, гв. рядовой.

Член ВКП(б) с 1938 года.

В/часть: 91-й гв. артиллерийский полк 42-й гв. стрелковой Прилукской ордена Ленина Краснознаменной ордена Богдана Хмельницкого дивизии, 2-й Украинский фронт.

Награжден медалью «За отвагу» (07.11.1944).

Умер 6 февраля 1961 года.

https://pamyat-naroda.ru/heroes/person-hero6329611/

Одарюк Николай Алексеевич (двоюродный дед по линии отца, сын Алексея Деомидовича), родился 08.1922 в ст-це Березанской Кубано-Черноморской области (ныне Выселковского р-на Краснодарского края).

Участник Великой Отечественной войны 1941–1945 гг.

Награжден юбилейным орденом Отечественной войны 2-й ст. (26.05.1993).

После войны проживал в г. Кореновске Краснодарского края.

Умер. Похоронен в г. Кореновске.

https://pamyat-naroda.ru/heroes/podvig-chelovek_yubileinaya_kartoteka1513925071/



Одарюк Сергей Алексеевич (двоюродный дед по линии отца, сын Алексея Деомидовича), родился в 1925 году в ст-це Березанской ныне Выселковского района Краснодарского края.

Участник Великой Отечественной войны 1941–1945 гг.

На фронт призван Выселковским РВК.

В/звание: сержант.

В/должность: командир орудия.



Одарюк Сергей Алексеевич



Одарюк Михаил Алексевич



Одарюк Федор Григорьевич



Одарюк Борис Григорьевич

В/часть: 417-я стрелковая дивизия.

Погиб 26.04.1944 в Крымской АССР. Похоронен: Балаклавский район, дер. Новые Шули, братская могила №1. Перезахоронен: г. Севастополь, Балаклавский район, с. Штурмовое, ул. Героев Революции (зах. 90437705).

https://pamyat-naroda.ru/heroes/person-hero103441938/

https://pamyat-naroda.ru/heroes/memorial-chelovek_donesenie3608976/

Одарюк Михаил Алексеевич (двоюродный дед по линии отца, сын Алексея Деомидовича), родился 07.05.1926 в ст-це Березанской ныне Выселковского района Краснодарского края.

Участник Великой Отечественной войны 1941–1945 гг.

На фронт призван в 1943 году Выселковским РВК.

В/звание: рядовой, красноармеец.

В/часть: 531-й стрелковый полк 164-й стрелковой дивизии.

Награжден: орденами Ленина (31.10.1957), Славы 3-й ст. (05.03.1945), медалями «За отвагу» (30.11.1944), «За победу над Германией в Великой Отечественной войне 1941–1945 гг.» (09.05.1945), юбилейным орденом Отечественной войны 1-й ст. (06.11.1985).

Умер 28 апреля 1984 года. Похоронен в ст-це Выселки.

https://pamyat-naroda.ru/heroes/person-hero120072241/

Одарюк Федор Григорьевич (двоюродный дед по линии отца, сын Григория Деомидовича), родился 08.09.1904 в ст-це Березанской Кубанской области (ныне Выселковского р-на Краснодарского края).

Участник Великой Отечественной войны 1941–1945 гг.

Призван в Красную Армию 04.10.1925 и 02.09.1941 Выселковским РВК.

В/звание: ст. лейтенант, политрук, капитан.

В/часть: 211-й кавалерийский полк 82-й кавалерийской дивизии, 185-й кавалерийский полк 62-й кавалерийской дивизии, ВГ 376, ОПА, в/ч 78027.

Награжден: орденом Красной Звезды (21.06.1944), медалями «За оборону Москвы» (01.05.1944), «За оборону Кавказа» (01.05.1944), «За победу над Германией в Великой Отечественной войне 1941–1945 гг.» (09.05.1945).

Пропал без вести 26.09.1945.

https://pamyat-naroda.ru/heroes/person-hero123589179/

Одарюк Борис Григорьевич (двоюродный дед по линии отца, сын Григория Деомидовича), родился 26.01.1917 в ст-це Березанской Кубанской области (ныне Выселковского р-на Краснодарского края).

Участник Великой Отечественной войны 1941–1945 гг.

В Красную Армию призван в 1938 и 1941 году Выселковским РВК.

В/звание: техник-интендант 1 ранга, гв. техник-интендант 1 ранга, гв. капитан, майор, подполковник.

В/должность: адъютант старший.

В/часть: 93 сп 76 сд (I ф), 93 гсп 29 гсд, 176 азсп, 6-я гв. армия, 219 гв. сп, 71 гв. сд, 154 гв. сп 51 гв. сд, 57 сп 79 сд, 4 осбп, эвакуационный пункт 106, 21 А.

Награжден: двумя орденами Красной Звезды (05.02.1943, 22.09.1944), медалями «За отвагу» (08.12.1942), «За боевые заслуги» (20.06.1949), «За оборону Сталинграда» (22.12.1942), «За победу над Германией в Великой Отечественной войне 1941–1945 гг.» (09.05.1945), юбилейным орденом Отечественной войны 2-й ст. (06.04.1985).

https://pamyat-naroda.ru/heroes/person-hero123517996/

РЕСПОНДЕНТ: Санин Николай Иванович

Санин Николай Трофимович (дед по отцовской линии), родился 15.07.1919 в ст-це Бузиновской Кубанской области (ныне Выселковского района Краснодарского края).

Участник Великой Отечественной войны 1941–1945 гг.

В Красную Армию призван в октябре 1939 года Гражданским РВК Краснодарского края.

В/звание: красноармеец, рядовой.

Попал в плен 02.08.1941 в г. Старая Русса, шталаг X D (310), Вицендорф в Люнебургской пустоши.

Погиб в плену 16.07.1942. Похоронен: Германия, земля Нижняя Саксония, г. Хайдкален.

https://pamyat-naroda.ru/heroes/person-hero85644698/

Санин Николай Иванович (респондент, внук Санина Николая Трофимовича), родился 10.01.1961 в ст-це Бузиновской Выселковского района Краснодарского края.

Участник войны в Афганистане 1979–1989 гг.

Служил с 25.12.1979 по 15.02.1989 в г. Кабуле, Республика Афганистан.

Награжден: медалью «Воину-интернационалисту от благодарного афганского народа» (15.05.1988), орденом «Ветеран Афганской войны» (15.02.2018) – учрежден Российским Союзом ветеранов Афганистана, памятными знаками и юбилейными медалями.

РЕСПОНДЕНТ: Скитяева Татьяна Алексеевна

Скитяев Иван Михайлович (прадед по отцовской линии мужа), родился в 1904 году в Кубанской области (ныне Выселковский район Краснодарского края).

Участник Великой Отечественной войны 1941–1945 гг.

На фронт призван 14.08.1941 Гражданским РВК Краснодарского края.

В/звание: красноармеец, рядовой.

Попал в плен 25.05.1942 в г. Лозовая Харьковской области, шталаг XI B.

Погиб в плену 28.09.1942. Похоронен: г. Фаллингбостель, земля Нижняя Саксония, Германия.

https://pamyat-naroda.ru/heroes/person-hero85684284/
https://pamyat-naroda.ru/heroes/memorial-chelovek_vpp1986075563/

Скитяев Сергей Анатольевич (муж, правнук Скитяева Ивана Михайловича), родился 06.05.1978 в Выселковском районе Краснодарского края.

Участник СВО.

Награжден: знаком отличия ордена Святого Георгия – Георгиевским крестом 4-й ст., медалью «За отвагу».

Документально не подтверждено. Записано со слов респондента.

Скитяев Александр Анатольевич (брат мужа, правнук Скитяева Ивана Михайловича), родился 23.03.1985 в Выселковском районе Краснодарского края.

Участник СВО.

Документально не подтверждено. Записано со слов респондента

РЕСПОНДЕНТ: Смоляков Андрей Григорьевич

Косенко Антон Никитович (прадед по линии матери), родился в 1915 году в пос. Ольховатка Ольховатского района Воронежской губернии.

Участник Великой Отечественной войны 1941–1945 гг.

В/звание: красноармеец, рядовой, стрелок.

Служил в пограничных войсках, 155-й стрелковый полк.

Был ранен 03.10.1942.

Награжден: орденом Славы (16.06.1976), медалями «За победу над Германией в Великой Отечественной войне 1941–1945 гг.» (12.12.1946), медалью «Победа на Халхин-Голе» (МНР), юбилейным орденом Отечественной войны 1-й ст. (11.03.1985), юбилейными медалями.

https://pamyat-naroda.ru/heroes/podvig-chelovek_yubileinaya_kartoteka1523723854/

Ольшанский Александр Иванович (брат, правнук Косенко Антона Никитовича), родился 07.07.1985 в ст-це Ирклиевской Выселковского района Краснодарского края.

Участник локальных войн и конфликтов.

Участник КТО на территории Северо-Кавказского региона.

Награжден: медалями Жукова, «За мужество и отвагу», нагрудными знаками «Участнику боевых действий на Северном Кавказе», «Защитнику Отечества».

РЕСПОНДЕНТ: Тевлева Анастасия Александровна

Панин Игнат Ефимович (прадед по линии матери), родился в Хвалынском уезде Саратовской губернии.

Участник Первой мировой войны 1914–1918 гг.

В/звание: рядовой.

Православный. Погиб 18.02.1915.

Панин Иван Игнатьевич (дед, сын Панина Игната Ефимовича), родился в 1912 году в Алексеевском районе Самарской губернии.

Участник Великой Отечественной войны 1941–1945 гг.

На фронт призван Алексеевским РВК Куйбышевской области.

В/звание: красноармеец, рядовой.

В/часть: 17-я гв. стрелковая дивизия, 52-й гв. стрелковый полк 17-й гв. стрелковой дивизии.

Погиб 18.08.1943 в дер. Понизовье (ныне урочище) Духовщинского района Смоленской области. Похоронен в братской могиле в г. Духовщина на площади им. Г. А. Потемкина.

https://pamyat-naroda.ru/heroes/person-hero105172626/

РЕСПОНДЕНТ: Тисленко Ольга Александровна

Колесников Иван Феофанович (двоюродный дед по отцовской линии, брат матери отца), проживал на хут. Бейсужек Второй (ныне Выселковского р-на Краснодарского края).

Участник Первой мировой войны 1914–1918 гг.

Участник Гражданской войны 1918–1922 гг.



Погиб в Гражданскую войну (по рассказам родственников)

В/звание: рядовой.

В/часть: 18-й Кавказский стрелковый полк Кубанской области Екатеринодарского уезда.

Причина выбытия: болен. Попал в лазарет в г. Тифлис 04.05.1917 (карточка на прибывших, нижние чины).

Российский государственный военно-исторический архив. Фонд. Картотека бюро учета потерь в Первой мировой войне (офицеров и солдат). Шкаф без номера. Ящик 1805-К.

Сиренко Егор Антонович (предположительно, двоюродный прадед по отцовской линии), родился в 1891 году в ст-це Темиргоевской Майкопского отдела Кубанской области (ныне станица Курганинского района Краснодарского края).

Участник Первой мировой войны 1914–1918 гг.

В/звание: рядовой 14-го Кавказского стрелкового полка.

18 августа 1916 года по болезни поступил в Тифлисский №12 лазарет «Грузинская дворянская гимназия».

Причина выбытия: болен, дата события 18.08.1916 (карточка на прибывших, нижние чины).

Российский государственный военно-исторический архив Фонд. Картотека бюро учета потерь в Первой мировой войне (офицеров и солдат). Шкаф без номера. Ящик 3100-С.

Шапошников Владимир Антонович (двоюродный прадед по отцовской линии, брат прабабушки), родился в 1899 году в ст-це Выселки Кубанской области (ныне Краснодарский край).

Участник Гражданской войны 1918–1922 гг.



В/часть: 293-й Выселковский революционный пехотный полк 33-й Кубанской стрелковой дивизии.

293-й Выселковский революционный полк был сформирован в январе 1918 года, его численность составляла от 4 до 5 тысяч человек. Все местные жители добровольно записались в полк.

Некоторые факты о полке: командиром полка был Константин Иванович Чернявский, житель ст-цы Бузиновской. 2 февраля 1918 года полк вступил в первый бой против белогвардейских войск и одержал победу. В ходе борьбы в полк вливались отряды с командирами, одним из которых стал Иван Кочубей из поселка Бейсуг. Председателем военно-революционного полка был назначен Дмитрий Иванович Дорошенко, которого белогвардейцы впоследствии казнили.

Полк участвовал в боях за ст-цы Выселки, Новомалороссийскую, Кореновскую, г. Екатеринодар против сил генералов Филимонова, Корнилова, Деникина, Покровского, Шкуро, Бичерахова, Улагая.

В станице Выселки в 1918 году был крупяной завод, принадлежавший Н.М. Эгину. На этом заводе работала подпольная группа большевиков. Членом этой подпольной группы был молодой прессовщик крупяного завода Владимир Антонович Шапошников, который сам вступил в красногвардейскую армию и привел на митинг с собой еще 60 человек из маслобойного цеха, чтобы все записались в Выселковский красногвардейский полк.

Эту заводскую группу ребят зачислили в первую роту, которой командовал иногородний фронтовик Дмитрий Иванович Пилипченко, а сам Шапошников Владимир Антонович попал во второй взвод, где командиром был фронтовик Ольховик, иногородний из ст-цы Кореновской.

Шапошников Владимир Антонович вспоминает: «Мы получили винтовки, по тридцать патронов и маленькие лопатки военного образца. Обтерли с винтовок смазку, а фронтовики показали, как с ними обращаться. Ночью рота прошла через станицу. Не доходя до хутора Иногороднего-Малеванного, заняла линию обороны фронтом на запад. Вырыли окопы для стрельбы лежа. Нас, молодых, в роте было много, поэтому фронтовиков распределили равномерно по цепи. Утром начался бой. Филимоновцы шли в наступление двумя цепями. Когда они подошли ближе, то среди наступавших видны были казаки – бородачи с кинжалами и винтовками. Мы, молодые, норовили открыть огонь, но опытные фронтовики нас сдерживали и спокойно говорили: "Пусть подойдут поближе". Филимоновцы первыми не выдержали нервного напряжения и открыли оружейно-пулеметный огонь. Мы долго не отвечали, а потом по команде дали несколько залпов. Бой продолжался до вечера. С темнотой белые отступили, оставив на поле боя много убитых.

Начался дождь, и к ночи он перешел в снег. Командир роты повел нас на железнодорожную станцию для отправки в Бурсак. Эшелон мы не застали. Все роты уже уехали. Нам пришлось идти по шпалам. Глубокой ночью пришли и разместились в теплых вагонах. Здесь пробыли несколько дней. После переформирования в полку насчитывалось 1200 штыков. Февральской ночью нас погрузили в два железнодорожных эшелона. Мы подъехали к окраине ст-цы Выселки и на зорьке атаковали. Наша рота шла левофланговой по кварталам Новосуворовской. Полк с ходу занял станицу и продолжал преследовать отступавших филимоновцев. К середине дня мы заняли Кореновскую. На следующий день Платнировскую, потом Пластуновскую. Бои были короткими. Лишь под Динской продолжался несколько часов. Затем бой за Екатеринодар. Филимоновцы бежали за реку Кубань. В городе нас расквартировали. Наша рота размещалась в двухэтажной типографии.

На следующий день полк спешно отправили по железной дороге в Кореновскую против корниловских войск. Севернее станицы мы заняли оборону фронтом на север. Наша рота окопалась в районе, где впоследствии была построена усадьба МТС. Позади нас протекала река. Корниловцы рано утром начали наступление, но под огнем наших пулеметов и стрелков вынуждены были залечь. Левее занимал оборону другой наш полк. Бой затянулся на много часов, а успеха корниловцы не имели. Серьезное положение сложилось и у нас. Больше других несли потери наши соседи слева. У них нарушалось снабжение боеприпасами. И тогда по цепи пронеслась команда: "Отходить на левый берег реки!" Наша рота отступила по железнодорожному мосту. Некоторые бойцы решили преодолеть реку вплавь, но у многих это не получилось – мартовские дни стояли холодные. Вдоль левого берега мы заняли оборону, и опять корниловцы ничего не смогли поделать. Здесь меня ранило в левую ногу, и я попал в санитарный поезд.

Уже позже однополчане рассказывали, что в середине дня поступила команда из Кореновской: мол, в населенном пункте оборону держать неудобно, а в чистом поле корниловцев добьем. Однако корниловцы не пошли навстречу нашим полкам, а повернули на Усть-Лабинскую. Раненого меня привезли в Екатеринодар. Кость на ноге не повредило, и рана стала быстро заживать. Уже через три дня я ушел в свой полк. А через несколько дней начался бой с корниловцами, наступавшими на город с запада. Полк занимал позиции у кожевенных заводов города Екатеринодара. Ожесточенное сражение продолжалось 6 дней и закончилось разгромом корниловцев, а сам Корнилов был убит снарядом. Наш отдых продолжался недолго – и опять

в поход. Из Екатеринодара под Ростов направили Дербентский, Таганрогский и Выселковский полки. В Тихорецке нас впервые обмундировали в военную форму. Пробыли мы в Тихорецке несколько дней, после чего доехали до станции Каялы и заняли оборону под городом Батайском.

Стоял июль 1918 года. Из Сальских степей полки Деникина стали надвигаться на Кубань, чтобы не быть отрезанными от основных сил Красной Армии.

Наши полки отступили на Тимашевскую, отсюда Выселковский и другие полки стали наступать в направлении ст-цы Выселки, занятой деникинцами.

Несколько дней вели бои в районе ст-цы Журавской, а затем отступили. В станице Петропавловской было переформирование, и с того времени мы считались уже регулярной частью Красной Армии. Также мы встретились с Таманской армией, совершившей свой легендарный поход через Новороссийск, Туапсе, Белореченскую.

Осенью полк участвовал в боях за Невинномысск, затем против полков меньшевистского правительства Бичерахова и еще во многих местах Северного Кавказа».

За активное участие в Великой Октябрьской социалистической революции, Гражданской войне, в борьбе за установление Советской власти в 1918–1922 годах, в связи с 50-летием Великого Октября Указом Президиума Верховного Совета СССР от 28.10.1967 награжден медалью «За боевые заслуги».

Умер в ст-це Выселки.

Фонды музея МБУК Выселковский КДЦ ст-цы Выселки Выселковского района Краснодарского края.

Газета «Власть Советов» от 23 ноября 1967 года.

Рукописный литературно-исторический журнал «Выселковец», выпуск № 1 за февраль 1970 года, ст-ца Выселки Краснодарского края, стр. 13.

Газета «Власть Советов» от 13 апреля 1978 года.

Сиренко Григорий Маркович (дед по отцовской линии), родился 17.11.1912 на хут. Бейсужек Второй (ныне Выселковского района Краснодарского края).

Участник Великой Отечественной войны 1941–1945 гг.

На фронт призван в ноябре 1941 года Выселковским РВК.

В/звание: красноармеец.

В/должность: пулеметчик.

Погиб 22.03.1942 (по данным Выселковского РВК на 1976 г.).

https://pamyat-naroda.ru/heroes/person-hero100894574/

Колесников Николай Феофанович (двоюродный дед по отцовской линии, брат матери отца), родился 02.11.1918 на хут. Бейсужек Второй (ныне Выселковского р-на Краснодарского края).

Участник Великой Отечественной войны 1941–1945 гг.

В Красную Армию призван в 1940 году Выселковским РВК.

В/звание: ефрейтор.

В/должность: разведчик.

В/часть: 334 ап 142 сд.

Умер от ран 24.07.1943 в ЭГ 267.

Похоронен: г. Санкт-Петербург, пр. Непокоренных, 72, Пискаревское мемориальное кладбище (зах. 1153743561).

https://pamyat-naroda.ru/heroes/person-hero123599724/

Колесников Филипп Феофанович (двоюродный дед по отцовской линии, брат матери отца), родился 13.10.1916 на хут. Бейсужек Второй (ныне Выселковского р-на Краснодарского края).

Участник Великой Отечественной войны 1941–1945 гг.

На фронт призван в 1941 году Выселковским РВК.

В/звание: красноармеец.

В/часть: 156 кп 42 кд.

Ранен 20.12.1941, выбыл из ЭГ 1564.

Инвалид Великой Отечественной войны 2-й группы.

Награжден: медалью «За отвагу» (16.06.1976),



Г. М. Сиренко



Ф. Ф. Колесников

юбилейным орденом Отечественной войны 1-й ст. (01.08.1986).

https://pamyat-naroda.ru/heroes/kld-card_ran86178803/
https://pamyat-naroda.ru/heroes/person-hero80999992/

Умер 27.10.1987. Похоронен на хут. Бейсужек Второй.

Колесников Александр Феофанович (двоюродный дед по отцовской линии, брат матери отца), родился 17.05.1908 на хут. Бейсужек Второй (ныне Выселковского района Краснодарского края).

Участник Великой Отечественной войны 1941–1945 гг.

На фронт призван в июне 1941 года Выселковским РВК.

В/звание: красноармеец.

Пропал без вести в апреле 1943 года.

https://pamyat-naroda.ru/heroes/memorial-chelovek_dopolnitelnoe_donesenie65275138/

Колесников Василий Феофанович (двоюродный дед по отцовской линии, брат матери отца), родился 11.06.1902 на хут. Бейсужек Второй (ныне Выселковского р-на Краснодарского края).

Участник Великой Отечественной войны 1941–1945 гг.

На фронт призван в 1941 году.

В/звание: красноармеец.

Пропал без вести в августе 1942 года.

https://pamyat-naroda.ru/heroes/memorial-chelovek_donesenie54626811/

Шапошников Владимир Антонович (двоюродный прадед по материнской линии, брат прабабушки), родился в 1899 году в ст-це Выселки Кубанской области (ныне Краснодарский край).



В. Ф. Колесников



Р. Д. Лемешко

Участник Великой Отечественной войны 1941–1945 гг.

На фронт призван 12.10.1941 Выселковским РВК.

В/звание: красноармеец, рядовой.

В/должность: ездовой.

В/часть: 1275 сп 387 сд.

Участник боев за освобождение Крыма. Дважды был ранен.

Награжден: медалями «За боевые заслуги» (04.02.1945), «За победу над Германией в Великой Отечественной войне 1941–1945 гг.» (09.05.1945).

Из наградного листа, медаль «За боевые заслуги»: *«Ездового батареи 45-мм пушек рядового Шапошникова Владимира Антоновича, участника боев за освобождение Крыма наградить. За период боевых операций в Крыму с 8 апреля по 12 мая 1944 года неоднократно под обстрелом арт.-мин. огня противника вывозил орудие на открытую позицию и доставлял боеприпасы на переднюю линию фронта, 9.05.1944 г спас орудие и коней орудийного расчета, подвергшихся сильному обстрелу арт. огня противника».*

https://pamyat-naroda.ru/heroes/person-hero80833581/

Умер в ст-це Выселки.

Лемешко Раиса Демьяновна (троюродная тетя по отцовской линии, внучатая племянница матери отца), родилась в 1922 году в ст-це Выселки Кубано-Черноморской области (ныне Краснодарский край).

Участница Великой Отечественной войны 1941–1945 гг.

Раиса Демьяновна погибла 10.08.1942 во время оккупации Выселковского района от рук немецких захватчиков. Память выселковской подпольщицы увековечена в памятном знаке в районе гибели у железной дороги райцентра.

«Шел август 1942 года. Гитлеровские захватчики приближались к станице Выселки. Подрывники готовились взрывать некоторые объекты железной дороги и элеватор.

Девушка участвовала в подготовке взрыва складов с зерном, чтобы хлеб не достался немцам. Мотовоз, на котором работала Рая, был занаряжен в поездку за горючим и взрывчаткой. Задание было выполнено в срок.

Когда всё было сделано, Рая обратилась к матери с просьбой: "Мама, принеси мне на вокзал продукты. Я должна эвакуироваться".

Екатерина Антоновна принесла дочери хлеб, яйца, овощи. Но в ту ночь Рая не уехала. Утром она пришла домой с чемоданчиком, который всегда брала на работу.

Екатерина Антоновна спросила: "Почему же ты не эвакуировалась?" Девушка ответила: "Мама, тебе об этом не надо знать"».

Из воспоминаний Екатерины Лемешко: *«К нашему дому подкатила легковая машина, из нее вышли офицер, два солдата, переводчик и Раина подруга Мотя [Матрёна] Хроменко. Я в это время убирала фасоль.*

– Где твоя дочь Рая?

– Не знаю, – ответила я.

Немцы кинулись в хату и учинили обыск. Они ничего не нашли. А меня толкнули к машине.

Меня привезли в дом Нестеренко – железнодорожного мастера. Заперли в пустой комнате и велели ждать своей участи. За стеной услышала голоса Раи и Моти, только вот о чем говорили, не поняла».

Н. Галанкин. «Подвиг Раи Лемешко»

«Бабушка мне рассказывала, как немцы ее забрали из дома и как она в комнате, где ее закрыли, слышала через стену голос дочери, – делится воспоминаниями Ольга Васильевна. – *"Я,* – говорит, – *придремала, и вдруг так сердце закололо. Подбежала к окну и гляжу – дочку мою повели. Я в дверь била, разбила кулаки: "Отпустите ее! Лучше меня убейте!"»*

Из воспоминаний железнодорожного рабочего В. Шевченко:

«Только мы выскочили из [выкопанной нами] ямы – подкатывает крытая машина. Из нее два фашистских автоматчика вывели Раю Лемешко. Раю подвели к могиле. Она была очень спокойна и горда. Она собиралась что-то сказать, но немец как-то мгновенно, со сноровкой опытного палача, крутанул Раю за плечо и в то же самое мгновенье дал очередь из автомата в грудь девушки. Она вскинула руки и упала.

Это было 10 августа 1942 года примерно в 11 часов дня».

Н. Галанкин. «Подвиг Раи Лемешко»

Раиса Лемешко посмертно награждена медалью «За оборону Кавказа».

Из воспоминаний Екатерины Лемешко: *«Меня вывели из дома Нестеренко и сказали, чтобы я шла домой. У машины стояли немцы и с ними Мотя. Она пошла со мной.*

У лесополосы, между деревьями возле поля с кукурузой, сидели два немецких солдата и двое наших, выселковских мужиков. Рядом я заметила холмик из свежей земли. Сердце мое опять зашлось болью. Думаю, неужели – Рая…

Мотя шла молча. А когда могила осталась далеко позади, она сказала:

– Это Раю там расстреляли.

После изгнания немцев с Кубани прах Раи перенесли в братскую могилу [в парке ст-цы Выселки]».

Н. Галанкин, пенсионер, внештатный корреспондент: «Подвиг Раи Лемешко». «Власть Советов», 17 ноября 1973 года.



Ковтунов Василий Васильевич (дед по материнской линии), родился 27.04.1911 в с. Манино Калачеевского района Воронежской области.

Участник Великой Отечественной войны 1941–1945 гг.

В/звание: красноармеец, рядовой.

Попал в плен в июле 1942 года, в г. Короча (ныне Белгородской обл.), лагерный номер 17204.

Погиб в плену 18.10.1942.

https://pamyat-naroda.ru/heroes/memorial-chelovek_plen300785985/

Серенко Федосей Антонович (предположительно, двоюродный прадед по отцовской линии), родился в 1903 году в ст-це Темиргоевской Майкопского отдела Кубанской области (ныне станица Курганинского района Краснодарского края).

Участник Великой Отечественной войны 1941–1945 гг.

Призван в январе 1943 года Армавирским ГВК Краснодарского края, г. Армавир.

В/звание: рядовой.

В/часть: 37-я армия.

Погиб в сентябре 1943 года.

Первичное место захоронения: Украинская

СССР, Харьковская область, Двуречанский район, ст. Двуречная (пгт Двуречная), БМ.

https://pamyat-naroda.ru/heroes/memorial-chelovek_donesenie6769578/

Харченко Вячеслав Игоревич (сын), родился 15.09.1984 в ст-це Выселки Выселковского района Краснодарского края, где и проживает.

Участник СВО.

В/звание: рядовой.

В/должность: номер боевого расчета артиллерийской установки.

Донецкое направление.

РЕСПОНДЕНТ: Трофименко Александр Васильевич

Трофименко Иван Петрович (брат деда по отцовской линии), родился в 1923 году в ст-це Бузиновской Кубанской области (ныне Выселковского района Краснодарского края).

Участник Великой Отечественной войны 1941–1945 гг.

На фронт призван 16.10.1941 Гражданским РВК Гражданского района Краснодарского края.

В/звание: красноармеец, рядовой.

В/часть: 588 сп 142 сд, 158 медсб.

Воевал до 08.06.1943. Был ранен.

Награжден орденом Отечественной войны 2-й ст. (06.11.1945).

https://pamyat-naroda.ru/heroes/podvig-chelovek_nagrazhdenie46614229/

https://pamyat-naroda.ru/heroes/podvig-chelovek_kartoteka1508949721/

Трофименко Роман Александрович (сын, внук Трофименко Ивана Петровича), родился 28.04.1994 в ст-це Выселки Краснодарского края.

Участник СВО.

Награжден: медалью Суворова (03.07.2023).

РЕСПОНДЕНТ: Федорец Алла Николаевна

Федорец Павел Васильевич (дед мужа по линии отца), родился 10.08.1909 на хут. Почтово-Звонаревском Царицынской губернии (ныне хут. Почтово-Звонаревский Калининского р-на Волгоградской обл.).

Участник Великой Отечественной войны 1941–1945 гг.

На фронт призван 10.08.1941 Панфиловским РВК и 04.05.1942 Калининским РВК Сталинградской области.

В/звание: красноармеец, рядовой.

В/часть: 1 УкрФ, 195 сп 66 сд 4-го Украинского фронта, 239 азсп 66-й гв. стрелковой дивизии.

Награжден орденом Красной Звезды (06.11.1947).

https://pamyat-naroda.ru/heroes/memorial-chelovek_vpp2000297174/

5 октября 1944 года П. В. Федорец, будучи стрелком 195 сп 66 сд, находясь в обороне в составе части на территории Карпат, получил тяжелое ранение в правую ногу с раздроблением кости, впоследствии эта нога была ампутирована.

Федорец Павел Владимирович (муж, внук Федорца Павла Васильевича), родился 26.06.1963 в ст-це Новобейсугской Выселковского района Краснодарского края.

Участник войны в Афганистане 1979–1989 гг.

В/звание: рядовой.

Проходил службу с 21.01.1982 по 07.01.1984.

В/часть: 51863.

Награжден: памятными медалями «70 лет Вооруженных Сил СССР», «20 лет вывода советских войск из Афганистана и 65-й годовщине Победы в Великой Отечественной войне 1941–1945 гг.», «25 лет со дня окончания боевых действий в Афганистане», «В память 25-летия окончания боевых действий в Афганистане» (17.12.2013).

РЕСПОНДЕНТ: Хорольская Ольга Геннадьевна

Шаруненко Петр Северьянович (двоюродный прадед по материнской линии), родился в 1900 году, место рождения неизвестно.

Участник Великой Отечественной войны 1941–1945 гг.

На фронт призван в 1941 году Кореновским РВК Краснодарского края, Кореновский район.

В/звание: красноармеец.

В/часть: 57 тминбр, 1303-й стрелковый полк, ЭГ 1573.

Дата выбытия: 28.11.1943, госпиталь: ЭГ 1573.

https://pamyat-naroda.ru/heroes/kld-card_bolezn108125385/

Орликов Андрей Анисимович (дед по материнской линии), родился 25.01.1924 в пос. Чернявском Семиозерского района Кустанайской области Казахской ССР, с детства проживал в ст-це Новобейсугской Выселковского района Краснодарского края, откуда и призван был на фронт.

Участник Великой Отечественной войны 1941–1945 гг.

На фронт призван Выселковским РВК.

В/звание и в/должность: рядовой, стрелок.

В/часть: 30-й стрелковый полк, 221-й стрелковый полк, 510-я артиллерийская дивизия.

С октября 1945 до демобилизации служил в составе 74-го механизированного стрелкового полка.

Был ранен. Демобилизован 04.02.1947.

Награжден: медалью «За победу над Германией в Великой Отечественной войне 1941–1945 гг.» (05.01.1946), юбилейным орденом Отечественной войны 1-й ст. (06.04.1985), памятными юбилейными медалями.

https://pamyat-naroda.ru/heroes/person-hero50819027/

https://pamyat-naroda.ru/heroes/podvig-chelovek_nagrazhdenie1535339750/

После войны проживал в ст-це Выселки.

Ветеран и инвалид Великой Отечественной войны.

Умер 12.01.1986. Похоронен в ст-це Выселки.

Хорольский Александр Федорович (двоюродный дед по отцовской линии), родился 15.06.1911 в ст-це Выселки Кубанской области (ныне Краснодарский край).

Участник Великой Отечественной войны 1941–1945 гг.

Призван в ноябре 1941 года Ростовским ГВК Ростовской области, г. Ростов-на-Дону.

В/звание: ст. сержант.

В/должность: командир огневого взвода.

В/часть: 1108-й пушечный артиллерийский полк 82 пабр 19-й тяжелой артиллерийской дивизии РГК, с ноября 1941 по апрель 1942 года – Юго-Западный фронт, с августа 1942 по февраль 1943 года – Сталинградский фронт.

22.04.1942 под г. Лисичанском был тяжело ранен.

Награжден орденом Красной Звезды (14.03.1943).

Из наградного листа, орден Красной Звезды: «*28 августа 1943 [1942] года в районе боев под с. Васильевка при прорыве нашей обороны танками противника и выхода их в район ОП открыл огонь взводом по танкам. В результате боя уничтожил два танка, заставив остальные повернуть вспять, тем самым ликвидировал прорыв нашей обороны.*

13 января 1943 года в районе Цыбенко с полуоткрытой ОП во время контратаки пехоты была порвана связь между ОП и НП. Товарищ Хорольский с телефонным аппаратом выдвинулся вперед в район хорошей видимости противника, корректируя огнем батареи, заставил противника отступить».

Умер 03.04.1970.

https://pamyat-naroda.ru/heroes/person-hero2199839/

Хорольский Василий Федорович (двоюродный дед по отцовской линии), родился 25.01.1922 в ст-це Выселки Кубанской области (ныне Краснодарский край).

Участник Великой Отечественной войны 1941–1945 гг.

Участник Советско-японской войны 1945 г.

В Красную Армию призван 07.10.1940 Выселковским РВК Краснодарского края.

Кадровый военный офицер.

В/звание: капитан.

Принимал участие в Маньчжурской стратегической наступательной операции по разгрому японской Квантунской армии (09.08–02.09.1945).

Награжден: двумя орденами Красной Звезды (03.09.1945, 30.12.1956), медалями «За боевые заслуги» (15.11.1950), «За победу над Японией», юбилейным орденом Отечественной войны 2-й ст. (06.04.1985).

Из наградного листа, медаль «За победу над Японией»: «*...В бою 15 августа 1945 г. при наступлении на высоту "Пирог" юго-западнее г. Мулин в Маньчжурии в числе первых поднял свой взвод в атаку и, преодолев упорное сопротивление противника, ворвался в его расположение, где в гранатном бою и автоматным огнем выбил его из обороняемого им участка, обеспечив этим продвижение вперед остальных взводов роты. В этом бою бойцы его взвода истребили до 12 самураев...*»

https://pamyat-naroda.ru/heroes/person-hero91882677/

Окончил службу 14.04.1967. Умер 28.12.1994. Похоронен в г. Крымске Краснодарского края.

Хорольский Иван Никитович (троюродный дед по отцовской линии), родился в 1907 году в ст-це Выселки Кубанской области (ныне Краснодарский край).

Участник Великой Отечественной войны 1941–1945 гг.

На фронт призван 15.07.1942 Выселковским РВК Краснодарского края.

В/звание: красноармеец.

В/часть: 129-я гв. стрелковая дивизия.

Погиб 24.04.1944. Похоронен: Украинская ССР, Тарнопольская область, Тлустенский (с 1944 г. – Толстенский) район, с. Вустья, северо-западная окраина, БМ № 1 (ныне с. Устье Чортковского р-на Тернопольской обл., братская могила советских воинов).

https://pamyat-naroda.ru/heroes/person-hero34624984/

Хорольский Василий Никитович (троюродный дед по отцовской линии), родился в 1920 году в ст-це Выселки Кубанской области (ныне Краснодарский край).

Участник Великой Отечественной войны 1941–1945 гг.

На фронт призван 27.06.1941 Выселковским РВК.

В/звание: красноармеец, рядовой.

В/часть: 227-й отдельный батальон связи, 180-й армейский запасной стрелковый полк, Ленинградский фронт, 709-й стрелковый полк 178-й стрелковой дивизии, 1072 иптап.

Награжден медалью «За отвагу» (08.06.1945).

Из наградного листа, медаль «За отвагу»: *«...Тов. Хорольский В.Н. за время непрерывного пребывания на фронте борьбы с немецкими захватчиками в ряде [на] самых сложных и ответственных участков [ках] наступательных и оборонительных боев за овладение г. Таганрог, на подступах к г. Сталинграду в составе 102 Курсантской бригады в роте автоматчиков, затем в 1943 г. в составе 195 бригады в роте разведчиков при освобождении г. Краснодара, а позже в составе 1072 иптап. При прорыве обороны финнов на Карельском перешейке и в последующих наступательных действиях тов. Хорольский непрерывно шел в первых рядах, выполняя самые сложные и ответственные задачи под огнем противника. Тов. Хорольский в боях за Родину был дважды ранен, вложил много сил и энергии за победу над противником. За проявленные мужество и отвагу при выполнении боевых заданий командования на фронте борьбы против немецких оккупантов тов. Хорольский достоин правительственной награды ...»*

https://pamyat-naroda.ru/heroes/person-hero34609639/

Хорольский Николай Алексеевич (троюродный дед по отцовской линии), родился в 1925 году в ст-це Выселки Кубано-Черноморской области (ныне Краснодарский край).

Участник Великой Отечественной войны 1941–1945 гг.

На фронт призван Выселковским РВК.

В/звание: красноармеец.

В/часть: 249-я горнострелковая дивизия, 242 сд, с 29.08.1942 – 242-я Таманская горнострелковая дивизия.

Погиб 04.06.1943.

Похоронен: Краснодарский край, Крымский район, г. Крымск, гражданское кладбище (зах. 90257886).

https://pamyat-naroda.ru/heroes/person-hero45448570/

РЕСПОНДЕНТ: Чепеленко Олег Сергеевич

Чепеленко Андрей Степанович (прадед по линии отца), год и место рождения неизвестны.

Участник Первой мировой войны 1914–1918 гг.

В/звание: рядовой.

Был ранен 19.09.1914, Елисаветпольская губерния, предположительно, Кавказский фронт.

Чепеленко Василий Андреевич (дед, сын Чепеленко Андрея Степановича), родился 27.02.1898 в Томской губернии (Алтайский край, Белоглазовский (ныне Шипуновский) район, пос. Чупино).

Участник Великой Отечественной войны 1941–1945 гг.

На фронт призван в 1941 году Гулькевичским РВК Краснодарского края.

В/звание: красноармеец, рядовой.

В/часть: 2-й Украинский фронт, Управление оборонительного строительства 24, Южный, Степной, 2-й Украинский фронты.

Участвовал в обороне Сталинграда, Кавказа.

Награжден медалями: «За боевые заслуги» (04.06.1945), «За оборону Кавказа».

https://pamyat-naroda.ru/heroes/person-hero76827301/

Чепеленко Олег Сергеевич (респондент, правнук Чепеленко Андрея Степановича), родился 26.05.1978 в ст-це Выселки Выселковского района Краснодарского края.

Участник СВО.

Документально не подтверждено. Записано со слов респондента.

МУНИЦИПАЛЬНОЕ ОБРАЗОВАНИЕ

город-курорт ГЕЛЕНДЖИК

РЕСПОНДЕНТ: Адаменко Екатерина Олеговна

Беляков Константин Иванович (прадед по материнской линии), родился 27.11.1916 в пос. Нагайбакском Оренбургской губернии (ныне Нагайбакского р-на Челябинской обл.).

Участник Великой Отечественной войны 1941–1945 гг.



На фронт призван 28 декабря 1941 года Нагайбакским РВК. .

В/звание: сержант.

В/часть: 960-й отдельный саперный батальон, 17-я стрелковая бригада войск НКВД.

Военный путь:

- 1942 год: Среднедонская наступательная операция (операция «Малый Сатурн») в ходе контрнаступления советских войск под Сталинградом, ЮЗФ и ВорФ;

- 1943 год: Воронежско-Ворошиловградская операция, Донбасская стратегическая наступательная операция (ЮЗФ); Мелитопольская наступательная операция (ЮжФ);

- 1944 год: Крымская наступательная операция 4 УкрФ и ОПА; освобождение г. Севастополя, 4 УкрФ; Белорусская стратегическая наступательная операция (операция «Багратион»), 3 БелФ; Прибалтийская стратегическая наступательная операция;

- 1945 год: бои по ликвидации курляндской группировки войск («Курляндский котел») (со слов респондента), ЛенФ, 1 и 2 ПрибФ.

Награжден юбилейным орденом Отечественной войны 2-й ст. (06.04.1985).

https://pamyat-naroda.ru/heroes/podvig-chelovek_yubileinaya_kartoteka1517947846/

Беляков Сергей Борисович (дядя по материнской линии), родился 01.01.1968 в пгт Кушмурун Семиозерного района Кустанайской области КазССР.

Участник войны в Афганистане 1979–1989 гг.

Место призыва: пгт Кушмурун, Республика Казахстан.

В/звание: рядовой

В/часть: 45-й инженерно-саперный полк, г. Чарикар, провинция Парванг, Республика Афганистан.



Военный путь: учебная часть под Москвой, г. Нахабино. Участвовал во всех армейских операциях на территории ДРА.

Награжден: медалями «За боевые заслуги», «Воину-интернационалисту от благодарного афганского народа» (15.05.1988), Грамотой Президиума Верховного Совета СССР и нагрудным знаком «Воину-интернационалисту» (28.12.1988), знаком «За разминирование», вымпелом «Лучшему саперу», юбилейными медалями.

После службы окончил юридическую академию. Работал юристом в администрации г. Екатеринбурга.

Документально не подтверждено. Записано со слов респондента.

Якубенок Алексей Евгеньевич (дядя по материнской линии), родился 27.05.1982 в г. Даугавпилс, Латвия.

Участник СВО.

Место призыва: г. Омск.

В/звание: капитан.

В/должность: командир роты ремонтно-эвакуационной бригады ЮВО.

Окончил Омский танковый инженерный институт в 2004 году, получив дипломом инженера, дальше на воинскую службу призван в звании лейтенанта (04.01.2004) – назначается заместителем командира роты учебно-боевого вооружения и техники по вооружению, ВУС: 4201003, ст. лейтенант. 12.06.2007 – получает звание капитана и в 2022 году проходит службу в зоне специальной военной операции.

Награжден: медалью «За боевые заслуги».

Документально не подтверждено. Записано со слов респондента.

РЕСПОНДЕНТ: Андриуца Маргарита Максимовна

Салтовец Михаил Евгеньевич (прапрадед по отцовской линии).

Участник Первой мировой войны 1914–1918 гг.

В/звание: унтер-офицер Русской императорской армии.

Германский фронт.

Прошел всю войну, был контужен.

Участник Гражданской войны 1918–1922 гг.

Документально не подтверждено. Записано со слов респондента.

Салтовец Евгений Михайлович (прадед по отцовской линии, сын Михаила Евгеньевича).

Участник Советско-финляндской войны 1939–1940 гг.

Участник Великой Отечественной войны 1941–1945 гг.

Служил с 1941 года на Северном фронте.

В/должность: мл. командир Красной Армии, кавалерист.

В 1943 году попал в плен.

Документально не подтверждено. Записано со слов респондента.

Салтовец Иван Михайлович (двоюродный прадед по отцовской линии), родился 22.08.1921 в с. Екатериновка Лиманского (ныне Щербиновский) района Краснодарского края.

Участник Великой Отечественной войны 1941–1945 гг.

В Красную Армию призван 15.01.1940 Армавирским ГВК Краснодарского края.

В/звание: гв. лейтенант, гв. ст. лейтенант, гв. капитан, майор.

В/должность: командир батареи гвардейских реактивных минометов «катюша», начальник штаба дивизиона 40-го гв. минометного полка.

В/часть: 40-й гв. минометный полк, 2-й Украинский фронт, Западный фронт, 3-я ударная армия.

Награжден: двумя орденами Красной Звезды (14.09.1943, 19.11.1943), медалями «За боевые заслуги» (15.11.1950), «За победу над Германией в Великой Отечественной войне 1941–1945 гг.» (21.10.1945), юбилейным орденом Отечественной войны 1-й ст. (06.04.1985).

https://pamyat-naroda.ru/heroes/person-hero92895915/

https://pamyat-naroda.ru/heroes/podvig-chelovek_yubileinaya_kartoteka1519614502/

Иван Михайлович служил до 1965 года.

Работал председателем совета ветеранов, г. Одесса Украинской ССР.

Салтовец Василий Михайлович (двоюродный прадед по отцовской линии).

По линии православной церкви выехал во Францию, где и остался служить в приходах гг. Ульм и Страсбург.

Последний секретарь монархического совета императорской семьи Романовых.

Документально не подтверждено. Записано со слов респондента.

В 1948 году он основал русскую православную общину в полуразрушенном послевоенном городе.

https://ulm-russische-kirche.eu/our-parish/basic-information/abbots-coming/

Андриуца Василий Васильевич (дед по отцовской линии), родился 07.10.1938, уроженец Украинской ССР, г. Звенигородка, Черкасская область.

Участник войны в Афганистане 1979–1989 гг.

Находился в составе Ограниченного контингента советских войск в ДРА с 1979 по 1980 год.

Офицер КГБ СССР.

Документально не подтверждено. Записано со слов респондента.

Андриуца Максим Васильевич (отец, сын Василия Васильевича), родился 08.04.1972 в г. Геленджике, Краснодарский край.

Участник локальных войн и конфликтов.

Принимал участие в осетино-ингушском конфликте (1994 г.).



Принимал участие в КТО в Северо-Кавказском регионе, в Чеченской Республике с 1994 по 1996 год, г. Грозный.

В/часть: 74814, 205-я отдельная мотострелковая бригада.

В период рецидива гражданской войны (вооруженный внутриэтнический конфликт) в Республике Таджикистан

служил в объединенном штабе коллективных миротворческих сил СНГ в Республике Таджикистан с 1998 по 1999 год.

В/звание: подполковник.

Максим Васильевич – ветеран военной службы, на все войны пошел добровольцем. Член Российского военно-исторического общества, Краснодарского регионального отделения ВООВ «Боевое братство» им. Героя Советского Союза В.И. Варенникова. Максим Васильевич верен кадетским традициям, принимает активное участие в военно-патриотическом воспитании современной молодежи, защите исторической правды и сохранении исторической памяти. Оказывал помощь белорусским патриотическим организациям в поисках и возвращении на Родину останков морских летчиков, погибших в небе Кубани в 1942–1943 годах. Максим Васильевич, имея принципиальную жизненную позицию, поддерживает участников специальной военной операции.

Ветеран боевых действий.

Награжден государственными, правительственными, ведомственными, общественными и иностранными наградами.

Андриуца Сергей Васильевич (дядя по отцовской линии), родился 11.07.1962 в г. Геленджике Краснодарского края.

Участник локальных войн и конфликтов.

Принимал участие в КТО в Северо-Кавказском регионе, в Чеченской Республике (2003 г.), г. Грозный.

Полковник запаса, офицер штаба группировки войск в Чечне.

Награжден: ведомственными и общественными наградами.

Ветеран боевых действий.

Документально не подтверждено. Записано со слов респондента.

Андриуца Вадим Васильевич (дядя по отцовской линии), родился 07.09.1959 в г. Геленджике Краснодарского края.

Участник локальных войн и конфликтов.

Принимал участие в осетино-ингушском конфликте с 1992 по 1993 год.

В/звание: подполковник.

В/должность: командир батальона (мотострелковая бригада).

Был военным комиссаром города-курорта Геленджика в 2007–2011 гг., 2016–2020 гг.

Награжден ведомственными и общественными наградами.

Документально не подтверждено. Записано со слов респондента.

Салтовец Владислав Валентинович (двоюродный дядя по отцовской линии), родился в г. Геленджике Краснодарского края.

Участник локальных войн и конфликтов.

Принимал участие в КТО в Северо-Кавказском регионе, в Чеченской Республике.

В/звание: прапорщик ФСБ.

Документально не подтверждено. Записано со слов респондента.

Андриуца Оксана Ильинична (мать), родилась 24.11.1971 в пос. Псебай, Мостовский район Краснодарского края.

Участница локальных войн и конфликтов.

Служила в г. Грозном, доброволец.

В/часть: 74814, 205 омсбр.

Награждена: нагрудным знаком – черным крестом «За службу на Кавказе», нагрудным знаком «Ветеран боевых действий на Кавказе» (красный крест).

Ветеран боевых действий.

Документально не подтверждено. Записано со слов респондента.

РЕСПОНДЕНТ: Бажина Ксения Юрьевна

Сидоров Михаил Григорьевич (прадед по материнской линии), родился 15.11.1921 в Башкирской АССР, Стерлитамакский район, с. Садовка.

Участник Великой Отечественной войны 1941–1945 гг.



В Красную Армию призван 13.04.1941 Стерлитамакским РВК.

В/звание: красноармеец, рядовой.

В/часть: 856 сп 283 сд.

Награжден юбилейным орденом Отечественной войны 1-й ст. (06.04.1985).

https://pamyat-naroda.ru/heroes/podvig-chelovek_yubileinaya_kartoteka1521356786/

Сидоров Андрей Тимофеевич (двоюродный прадед по материнской линии), родился 14.10.1906 в Башкирии, ныне Аургазинский район, дер. Кузьминовка.

Участник Великой Отечественной войны 1941–1945 гг.

В Красную Армию призван в 1941 году Стерлитамакским РВК Стерлитамакского района Башкирской АССР.

В/звание: рядовой.

Награжден юбилейным орденом Отечественной войны 2-й ст. (06.04.1985).

https://pamyat-naroda.ru/heroes/podvig-chelovek_yubileinaya_kartoteka1521350761/

Сидоров Николай Константинович (дядя по материнской линии), родился 05.03.1967 в Башкирской АССР, Аургазинский район, дер. Кузьминовка.

Участник войны в Афганистане 1979–1989 гг.



Находился в составе Ограниченного контингента советских войск в ДРА.

Призван на действительную военную службу 18.04.1985.

В/звание: рядовой.

Награжден: медалью «Воину-интернационалисту от благодарного афганского народа» (15.05.1988), Грамотой Президиума Верховного Совета СССР и нагрудным знаком «Воину-интернационалисту (28.12.1988), юбилейными медалями.

Сидоров Максим Николаевич (троюродный брат по материнской линии), родился 25.01.2001 в г. Стерлитамаке, Республика Башкортостан.

Участник СВО.

Принимает участие в специальной военной операции с 2022 года.

В/специальность: снайпер.

Документально не подтверждено. Записано со слов респондента.

РЕСПОНДЕНТ: Богма Любовь Николаевна

Замрий Харлампий Макарович (дед респондента по материнской линии).

Участник Гражданской войны 1918–1922 гг.

Харлампий Макарович был атаманом.

Документально не подтверждено. Записано со слов респондента.

Бондаренко Иван Иванович (дед по отцовской линии), родился на хут. Красносельском (ныне пгт) Гулькевичского района Краснодарского края.

Участник Гражданской войны 1918–1922 гг.

Бондаренко Иван Иванович – найден в списках Базы данных нижних чинов ККВ – участников Первой мировой и гражданской войн, составленной по документам ГАКК.

Бондаренко Николай Иванович (отец респондента, сын Ивана Ивановича), 1900–1988 гг., родился на хут. Красносельском Кубанской области (ныне пгт Гулькевичского р-на Краснодарского края).

Участник Первой мировой войны 1914–1918 гг.

Бондаренко Николай, Динская, казак, присяга 1916 г. – найден в списках Базы данных нижних чинов ККВ – участников Первой мировой и гражданской войн, составленной по документам ГАКК.

Участник Гражданской войны 1918–1922 гг.

В 1915 году закончил неполную среднюю школу, ст-ца Старомышастовская Новотитаровского (ныне Динской) района Краснодарского края.

Призван Новотитаровским РВК (строевой), зачислен в 84-й кавалерийский полк.

В/звание: красноармеец.

В/должность: сабельник.

С июля 1920 по ноябрь 1923 года служил в 84-м кавалерийским полку Первой конной армии С.М. Буденного, которая принимала участие в сражениях на Южном фронте против Деникина, Врангеля и поляков.

Прошел всю войну. Уволен в запас.

Участник Великой Отечественной войны 1941–1945 гг.

На фронт призван 29.06.1941 Новопетровским РВК/Новотитаровским РВК, Краснодарский край, Новотитаровский район.

В/звание: красноармеец, рядовой.

В/должность: наблюдатель.

В/часть: 68-й отдельный батальон ВНОС (воздушного наблюдения, оповещения и связи), с июля 1941 по июль 1945 года.

Воевал под командованием маршала И.С. Конева, войну закончил в Болгарии. Был ранен 16.08.1944, госпиталь КВМГ 43. Демобилизован 25.06.1945, выбыл из части 30.07.1945.



Награжден: медалями «За отвагу», «За оборону Кавказа» (по военному билету), юбилейным орденом Отечественной войны (06.04.1985), юбилейными медалями.

https://pamyat-naroda.ru/heroes/isp-chelovek_spisok13709077/

https://pamyat-naroda.ru/heroes/person-hero125970673/

Бондаренко (Замрий) Анна Харлампиевна (мать респондента), родилась 07.04.1906 в ст-це Старомышастовской Динского района Краснодарского края.

Труженица тыла Великой Отечественной войны 1941–1945 гг.

Работала на заводе «Красный Октябрь», выпускала военную продукцию.

Документально не подтверждено. Записано со слов респондента.

Ус Александр Васильевич (брат по материнской линии), родился 23.03.1925 в ст-це Старомышастовской Новотитаровского (ныне Динской) района Краснодарского края.

Участник Великой Отечественной войны 1941–1945 гг.

На фронт призван 26.05.1943 Кировским РВК г. Краснодара, Краснодарский край.

В/звание: рядовой, красноармеец.

В/часть: 213-й армейский запасной стрелковый полк, Краснодарский военно-пересыльный пункт: Краснодарский край, г. Краснодар, Кировский РВК, 15-я запасная стрелковая дивизия, 47 зсп, 89-й отдельный разведывательный батальон, 37-я армия, 273-я отдельная гужтранспортная рота, Одесский ОНО.

Воевал под командованием маршала И.С. Конева.

Войну закончил в Венгрии.

https://pamyat-naroda.ru/heroes/memorial-chelovek_vpp1991376026/

В архивных документах числится как «воспитанник» (мать Анна Харлампиевна, г. Краснодар, ул. Советская, 30).

https://pamyat-naroda.ru/heroes/memorial-chelovek_vpp1987661268/

https://pamyat-naroda.ru/heroes/podvig-chelovek_yubileinaya_kartoteka1520101396/

Бондаренко Гавриил Иванович (дядя по отцовской линии), родился на хут. Красносельском (ныне пгт) Гулькевичского района Краснодарского края (уроженец Новопокровского р-на).

Участник Великой Отечественной войны 1941–1945 гг.

Погиб на фронте в июле 1941 года.

https://pamyat-naroda.ru/heroes/person-hero106539590/

Бондаренко Алексей Иванович (дядя по отцовской линии), родился на хут. Красносельском Краснодарского края.

Участник Великой Отечественной войны 1941–1945 гг.

Погиб на фронте.

Документально не подтверждено. Записано со слов респондента.

Гребенюк Владимир Юрьевич (сын респондента), 12.11.1974–14.01.2015, родился в пос. Афипский Северского района Краснодарского края.

Участник локальных войн и конфликтов.

Призван 16.11.1992 для прохождения срочной службы.

Службу окончил 25.06.1994. Должен был вернуться домой, но был отправлен в Осетию. Принимал участие в боевых действиях на территории Чеченской Республики (первая чеченская война), охранял аэропорт.

В/звание: сержант.

В/специальность: ст. механик-водитель.

В/часть: Сухопутные войска Северо-Кавказского военного округа.

РЕСПОНДЕНТ: Богма Михаил Иванович



Вдовиченко Антон Григорьевич (дед респондента по материнской линии), родился в 1881 году в ст-це Эриванской Кубанской области (ныне Абинского р-на Краснодарского края).

Участник Первой мировой войны 1914–1918 гг.

Ушел на войну в 1914 году, прошел всю войну, затем вернулся в ст-цу Эриванскую.

Участник Гражданской войны 1918–1922 гг.

Вдовиченко Антон, Эриванская, старший урядник, найден в списках Базы данных нижних чинов ККВ – участников Первой мировой и гражданской войн, составленной по документам ГАКК.

Участник Великой Отечественной войны 1941–1945 гг.

Служил в особом отделе, водил воинов в разведку.

Награжден медалью «За оборону Кавказа» (01.05.1944, вручена 13.01.1945).

Богма Яков Ефремович (дед по отцовской линии), родился в 1881 году в ст-це Эриванской Кубанской области (ныне Абинского р-на Краснодарского края).

Участник Первой мировой войны 1914–1918 гг.

В 1914 году был призван, прошел всю войну, затем вернулся в ст-цу Эриванскую.

Документально не подтверждено. Записано со слов респондента.

Участник Гражданской войны 1918–1922 гг.

Умер в 1939 году.

Богма Яков, Эриванская, казак – найден в списках Базы данных нижних чинов ККВ – участников Первой мировой и гражданской войн, составленной по документам ГАКК.

Вдовиченко Герасим Григорьевич (двоюродный дед по материнской линии).

Участник Гражданской войны 1918–1922 гг.

После 1917 года примкнул к Таманской армии и был расстрелян в горах белыми.

Документально не подтверждено. Записано со слов респондента.

Вдовиченко-Богма Анастасия Антоновна (мать респондента), родилась в декабре 1919 года в ст-це Эриванской Абинского района Краснодарского края.

Труженица тыла Великой Отечественной войны 1941–1945 гг.

Работала в колхозе, помогала фронту, носила снаряды через горы из Геленджика в Новороссийск.

Документально не подтверждено. Записано со слов респондента.

Вдовиченко Ефросинья Антоновна (тетя по материнской линии), родилась 17.05.1922 в ст-це Эриванской Абинского района Краснодарского края.

Участница Великой Отечественной войны 1941–1945 гг.

В/звание: мл. сержант.

В/должность: наводчик, зенитчица.

В/часть: 454-й зенитный артиллерийский полк, ПВО, 272 сд 2 УдА.

Ушла на войну из Новороссийска, дошла до Вены.

Награждена: медалями «За оборону Кавказа», «За победу над Германией в Великой Отечественной войне в 1941–1945 гг.» (09.05.1945).

Умерла 17.05.1971.

https://pamyat-naroda.ru/heroes/person-hero38106106/

Поддубная-Вдовиченко Анна Антоновна (тетя по материнской линии), родилась 02.03.1928 в ст-це Эриванской Абинского района Краснодарского края.

Труженица тыла Великой Отечественной войны 1941–1945 гг.

Работала в колхозе, помогала фронту, носила снаряды через горы из Геленджика в Новороссийск.

Документально не подтверждено. Записано со слов респондента.

Вдовиченко Андрей Герасимович (двоюродный дядя по материнской линии), родился в 1915 году в ст-це Эриванской Абинского района Краснодарского края.

Участник Великой Отечественной войны 1941–1945 гг.

Призван в 1941 году Геленджикским РВК Краснодарского края.

В/звание: краснофлотец.

В/часть: 12-й отдельный автотранспортный батальон, 83 оаэ ВВС ЧФ, 12 авбз ВВС ЧФ.

Прибыл в в/часть: 10.05.1943.

Убыл из в/части: 15.07.1946.

Воевал в разведке.

Награжден: медалью «За оборону Кавказа» (12.05.1945), юбилейным орденом Отечественной войны 2-й ст. (06.04.1985), юбилейными медалями.

https://pamyat-naroda.ru/heroes/isp-chelovek_spisok15649262/

https://pamyat-naroda.ru/heroes/person-hero37667004/

https://pamyat-naroda.ru/heroes/podvig-chelovek_nagrazhdenie1537290680/

https://pamyat-naroda.ru/heroes/podvig-chelovek_yubileinaya_kartoteka1521623610/

Богма Иван Яковлевич (отец респондента), родился 14.09.1912 в ст-це Эриванской Кубанской области (ныне Абинского р-на Краснодарского края).

Участник Великой Отечественной войны 1941–1945 гг.



Богма
Иван Яковлевич

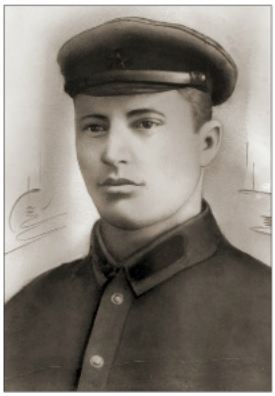

Богма
Михаил Яковлевич



Богма Михаил Иванович с женой

На фронт призван в ноябре 1941 года Геленджикским РВК Краснодарского края.

В/звание: красноармеец, рядовой.

В/специальность: пулеметчик станковый.

В/часть: 980-й стрелковый полк.

Воевал на Украине: г. Изюм, г. Лисичанск.

Попал в плен, 3 раза бежал, 3 раза предавали, вывезли во Францию (05.07.1942–09.1944). Освобожден советскими войсками, из Франции вернулся в 1946 году.

Награжден медалью «За победу над Германией в Великой Отечественной войне 1941–1945 гг.» (12.06.1959).

Умер 19.10.1978 в с. Михайловский Перевал, Геленджикский район Краснодарского края.

Богма Михаил Яковлевич (дядя по отцовской линии), родился в 1909 году в ст-це Эриванской Кубанской области (ныне Абинского р-на Краснодарского края).

Участник Великой Отечественной войны 1941–1945 гг.

На фронт призван 03.08.1941 Тимашевским РВК, Краснодарский край, Тимашевский район.

В/звание: красноармеец, рядовой.

В/должность: стрелок.

Пропал без вести в октябре 1941 года. Последнее письмо написано по пути на фронт.

Упомянут в Книге Памяти.

https://pamyat-naroda.ru/heroes/person-hero101722819/

Шевченко-Богма Анна Петровна (бабушка по отцовской линии), родилась в 1883 году (приблизительно) в ст-це Эриванской Кубанской области (ныне Абинского р-на Краснодарского края).

Труженица тыла Великой Отечественной войны 1941–1945 гг.

Работала в колхозе, помогала фронту.

Умерла в 1954 году.

Документально не подтверждено. Записано со слов респондента.

Кац Вячеслав Сергеевич (правнук двоюродного брата по отцовской линии), родился в г. Майкопе (ныне Республика Адыгея).

Участник СВО.

Документально не подтверждено. Записано со слов респондента.

Богма Михаил Иванович (респондент, сын Богмы Ивана Яковлевича, внук Богмы Якова Ефремовича и Вдовиченко Антона Григорьевича), родился 20.02.1953, г. Геленджик, с. Возрождение, Краснодарский край.

В/звание: рядовой.

Казачий чин: подъесаул (ККВ).

Казачья должность: председатель совета стариков Дивноморского станичного казачьего общества Геленджикского района.

Михаил Иванович занимается патриотическим воспитанием подрастающего поколения.

Награжден: орденским знаком «За Веру, Кубань и Отечество» (20.09.2023), медалями «За безупречную службу ККВ», двумя медалями «За возрождение казачества», юбилейными медалями.

РЕСПОНДЕНТ: Бодосова Галина Георгиевна

Колков Алексей (дед по отцовской линии), родился в 1897 году, место рождения неизвестно.

Участник Первой мировой войны 1914–1918 гг.

В/звание: казак, сотник.

Служил в полковом оркестре.

Документально не подтверждено. Записано со слов респондента.

Колков Георгий Алексеевич (отец, сын Колкова Алексея), родился в 1924 году в с. Новониколаевка ныне Барабинского района Новосибирской области.

Участник Великой Отечественной войны 1941–1945 гг.

В/звание: красноармеец.

Награжден юбилейным орденом Отечественной войны 1-й ст. (01.08.1986).

https://pamyat-naroda.ru/heroes/podvig-chelovek_yubileinaya_kartoteka1523426672/

Бодосов Виталий Анатольевич (сын, внук Колкова Георгия Алексеевича, правнук Колкова Алексея), родился 10.04.1977 в пос. Ивановка Антрацитовского района Ворошиловградской (ныне Луганская) области Украинской ССР.

Участник локальных войн и конфликтов.

Принимал участие в КТО в Северо-Кавказском регионе, в Чеченской Республике (вторая чеченская военная кампания), 1999–2009 гг.

С детства жил в с. Тешебс города-курорта Геленджика Краснодарского края. Работал в совхозе «Архипо-Осиповка» пчеловодом.

Окончил Московский пограничный институт ФСБ России в 2001 году, служил на финской границе, в г. Лахденпохья (Карелия).

После сборов в г. Новороссийске 9 мая 2001 года был отправлен в Чеченскую Республику, в в/ч 2156.

В/звание: старший лейтенант.

В/должность: заместитель начальника десантно-штурмовой заставы.

Погиб 5 июня 2001 года на перевале Керечига (Чеченская Республика) при проведении в тылу разведывательно-поисковых действий, закрыв собой мину, спас своих товарищей. Старший лейтенант Бодосов 25 января 2002 года Указом Президента Российской Федерации «за мужество, героизм, верность присяге и воинскому долгу» награжден орденом Мужества (посмертно).

Похоронен в с. Тешебс г.-к. Геленджик.

https://admgel.ru/city/social_sphere/societies/imya-kubani-detail.php?ELEMENT_ID=30525

https://poisk.re/loss/burials/90485492

https://nsportal.ru/ap/library/literaturnoe-tvorchestvo/2017/01/24/vsegda-ty-budesh-zhivym-primerom

РЕСПОНДЕНТ: Булгакова Амелия Игоревна



Нештенко Василий Митрофанович (прапрадед по материнской линии), родился в 1907 году на хут. Упорном Кубанской области (ныне Павловского р-на Краснодарского края).

Участник Великой Отечественной войны 1941–1945 гг.

На фронт призван 17.10.1941 Павловским РВК.

В/звание: красноармеец, сержант, гв. сержант.

В/должность: командир отдельной саперной роты.

В/часть: 319-й гв. горностелковый полк 128-й гв. горностелковой дивизии ОПА, 315-й гв. горностелковый полк 128-й гв. горностелковой дивизии 4 УкрФ, 356-й армейский запасной стрелковый полк, 351-я стрелковая дивизия.

Служил с ноября 1941 года на Западном, Закавказском, Северо-Кавказском фронтах в отдельном батальоне охраны обеспечения (обоо). Был трижды ранен, но каждый раз после госпиталя возвращался в строй.

Награжден: орденом Славы 3-й ст. (15.06.1944), медалями «За отвагу» (27.09.1944), «За победу над Германией в Великой Отечественной войне 1941–1945 гг.» (09.05.1945).

Из наградного листа, орден Славы III степени: *«Гвардии сержанта Нештенко Василия Митрофановича, командира отдельной саперной роты 319 гвардейского горностелкового полка. При прорыве обороны противника на отметке 80.0 товарищ Нештенко был придан 4 стрелковой роте, где своим мужеством и отвагой увлекал за собой бойцов. Под сильным артиллерийско-минометным огнем противника сделал два прохода*

в проволочном заграждении» (на берегу Стрелецкой бухты в г. Севастополе. – ***Ред***).

https://pamyat-naroda.ru/heroes/person-hero29680812/

Булгакова Вера Пантелеевна (прабабушка по отцовской линии), родилась нна хут. Упорном Павловского района Краснодарского края.

Участница Великой Отечественной войны 1941–1945 гг.

Попала в плен в 16-летнем возрасте. По окончании войны получила статус военнопленной.

https://pamyat-naroda.ru/heroes/memorial-chelovek_plen84799886/

Булгаков Сергей Николаевич (дядя по отцовской линии), родился в 1977 году в г. Черногорске Красноярского края.

Участник локальных войн и конфликтов.

Принимал участие в КТО в Северо-Кавказском регионе, в Чеченской Республике.

В 2014 году служил в Чечне. Сейчас является старшим офицером отделения распределения авиации, служит в штабе объединенной группировки войск, распределяет авиацию. За время службы получил множество наград.

Документально не подтверждено. Записано со слов респондента.

Булгаков Кирилл Игоревич (брат, праправнук Нештенко Василия Митрофановича), родился в 2001 году.

Участник СВО.



В сентябре 2022 года начал службу по контракту. Служил в 106-й воздушно-десантной дивизии, в 173-м отдельном гвардейском разведывательном батальоне. Спустя месяц поехал осваивать обучение для работы с оборудованием, так как служил в роте радиоэлектронной разведки. В процессе работы выучил украинский язык.

Кирилл Игоревич 30.03.2024 был тяжело ранен. Попал на минное поле, где подорвался на мине вместе с товарищем. Оба лишились ноги, после чего ползли 1,5 км к машине по полю, а далее были эвакуированы. На следующий день Кириллу сделали операцию, после чего на вертолете он был переправлен в Ростов-на-Дону. Дальнейшее лечение проходил в Москве. На данный момент ожидает протезирования. За время лечения в госпитале получал поддержку от семьи, которая приезжала и навещала его. Удивительно, но за неделю нахождения с родными нога начала заживать быстрее, чем до этого.

Награжден: медалями «За отвагу», Жукова. Представлен к ордену Мужества.

РЕСПОНДЕНТ: Ветохина Наталия Викторовна

Довгий Харитон Афанасьевич (прапрадед респондента по линии отца), уроженец г. Кировограда Российской империи (ныне Украина).

Участник Первой мировой войны 1914–1918 гг.

В/звание: казак.

Документально не подтверждено. Записано со слов респондента.

Игнатенко Иван Харитонович (дед по отцовской линии), родился 15.08.1914 в с. Лозоватка Российской империи (ныне Кировоградская обл., Аджамский, ныне Кропивницкий, р-н, Украина).

Участник Великой Отечественной войны 1941–1945 гг.

Участник Советско-японской войны 1945 г.



В Красную Армию призван 01.01.1936 Аджамским РВК (Кировоградским РВК) Украинской ССР.

В/звание: ст. лейтенант, капитан, майор.

В/часть: 992-й отдельный батальон связи 57-го стрелкового корпуса 2-го Украинского фронта, 47-й отдельный батальон связи, 57-й стрелковый корпус, 99-й гв. отдельный батальон связи.

Принимал участие в Маньчжурской стратегической наступательной операции по разгрому японской Квантунской армии (09.08–02.09.1945).

Награжден: орденом Отечественной войны 2-й ст. (23.09.1944), тремя орденами Красной Звезды (28.04.1944, 16.09.1945, 17.05.1945), медалями «За боевые заслуги» (06.05.1946), «За победу над Германией в Великой Отечественной войне 1941–1945 гг.» (09.05.1945), «За победу над Японией» (23.05.1947).

https://clck.ru/3P2sXR.

https://pamyat-naroda.ru/heroes/person-hero94014704/

https://pamyat-naroda.ru/heroes/podvig-chelovek_nagrazhdenie1535016891/

Иван Харитонович прошел всю войну, вернулся домой в 1952 году.

Умер в 1984 году.

Игнатенко Виктор Иванович (отец респондента), родился 19.12.1947 в г. Иркутске, Иркутская область.

Профессиональный военный.

Служил с 1968 по 1998/1999 г. в должности командира тыла 7-й оперативной «Атлантическая» эскадры кораблей ВМФ СССР, в г. Североморске Мурманской области.

Гераськов Денис Валерьевич (сын респондента, правнук Игнатенко Ивана Харитоновича, внук Игнатенко Виктора Ивановича).

Участник СВО.

Документально не подтверждено. Записано со слов респондента.

Гераськов Владислав Валерьевич (сын респондента, правнук Игнатенко Ивана Харитоновича, внук Игнатенко Виктора Ивановича).

Участник СВО.

Документально не подтверждено. Записано со слов респондента.

РЕСПОНДЕНТ: Герасименко Злата Гафаровна

Костромин Георгий Сергеевич (прапрапрадед по линии матери), родился 21.01.1907 в г. Соликамске Пермской (1940–1957 – Молотовская) области (ныне Пермский край).

Участник Великой Отечественной войны 1941–1945 гг.

На фронт призван 23.07.1941 Соликамским РВК, Молотовская область, Соликамский район.

В/звание: красноармеец.

Пропал без вести в октябре 1941 года.

https://pamyat-naroda.ru/heroes/person-hero102144036/

Могильников Владимир Витальевич (прапрадед по линии матери), родился 19.04.1926 в г. Боровске Соликамского района Молотовской (ныне Пермская) области.

Участник Великой Отечественной войны 1941–1945 гг.

На фронт призван 23.11.1943 Соликамским РВК.

В/звание: мл. техник-лейтенант.

В/часть: 29 зсп 7 зсд, 890 бап, 1197 сп 353 сд СКФ.

Награжден медалью «За победу над Германией в Великой Отечественной войне 1941–1945 гг.» (09.05.1945).

Закончил службу 20.04.1953.



https://pamyat-naroda.ru/heroes/person-hero96017940/

https://pamyat-naroda.ru/heroes/kld-card_uchet_officer13825608/

Герасименко Гафар Андреевич (отец), родился 18.11.1993 в г. Геленджике Краснодарского края.



Участник СВО.

В/звание: гв. матрос.

В/часть: 13140, 810-я гв. отдельная бригада морской пехоты.

Погиб 3 августа 2023 года в Запорожской области, Токмакский район, с. Работино.

Награжден орденом Мужества (посмертно).

РЕСПОНДЕНТ: Григоренко Наталья Михайловна

Якименко Сергей Иванович (дед респондента по линии отца), родился 08.10.1892 в ст-це Новоминской Кубанской области (ныне Каневского р-на Краснодарского края).

Участник Первой мировой войны 1914–1918 гг.

Призван на службу в 1913 году.

Документально не подтверждено. Записано со слов респондента.



С. И. Якименко. Ст-ца Новоминская, 1913 г.

Якименко Тимофей Иванович (брат дедушки по линии отца), родился 03.05.1900.

Участник Гражданской войны 1918–1922 гг.

Погиб в 1919 году.

Документально не подтверждено. Записано со слов респондента.

Якименко Михаил Сергеевич (отец, сын Сергея Ивановича), родился 21.11.1915 в Краснодарском крае, Новоминский (ныне Каневской) район.

Участник Великой Отечественной войны 1941–1945 гг.

В Красную Армию призван в декабре 1936 года.

В/звание: капитан.

В/должность: командир штабной батареи 1657-го артминполка.

В/часть: 4-я армия, отдельный минометный дивизион, 1657 артминп.

В 1936 году принимал участие в боях на реке Халкин-Гол (между СССР, Монголией и Японией, государство Маньчжурия Маньчжоу-Го), 66 сп 22 сд.

В 1941 году служил на Закавказском и Южном фронтах.

76-я морская стрелковая бригада – командир минометного взвода, участник военного парада 07.11.1941.

Закончил службу 18.03.1946.

Награжден медалью «За победу над Германией в Великой Отечественной войне 1941–1945 гг.» (06.11.1945).

https://pamyat-naroda.ru/heroes/kld-card_uchet_officer12944743/

https://pamyat-naroda.ru/heroes/podvig-chelovek_nagrazhdenie1562740094/

Якименко Евгения Сергеевна (мать респондента), родилась 12.06.1911 в г. Новороссийске Краснодарского края.

Участница Великой Отечественной войны 1941–1945 гг.

Служила в 18-й армии снабженцем, кормила солдат.

Документально не подтверждено. Записано со слов респондента.

Из воспоминаний респондента: *«Когда Новороссийск бомбили немцы, маме пришлось спасать двух моих старших сестер, которые остались без отца (погиб в первые годы войны). Мама пошла на службу в 18-ю армию. Чтобы сохранить жизнь детей и старенькой матери, она под бомбежками, рискуя собой, привозила паек, выданный по потере кормильца (в с. Кабардинку, затем в г. Геленджик и в с. Архипо-Осиповку). Когда Новороссийск освободили, они вернулись в разрушенный бомбами дом. Мама вышла замуж за пришедшего с войны капитана, который усыновил двух моих сестер. В семье появилось много детей».*

Награждена медалью «Мать-героиня».

Низкий поклон матерям, которые выстояли в страшные годы войны!

Григоренко Дмитрий Алексеевич (сын, правнук Якименко Сергея Ивановича, внук Якименко Михаила Сергеевича и Евгении Сергеевны), родился 26.02.1977 в г. Кореновске Краснодарского края.

Участник локальных войн и конфликтов.

В Вооруженных Силах РФ с 10.06.1995.

Принимал участие в КТО в Северо-Кавказском регионе, в Чеченской Республике, с декабря 1995 по 1996 г. Служил в г. Грозном (Чеченская Республика).

В/звание: мл. сержант.

В/должность: командир отделения в/ч 66431.

Погиб 21 марта 1996 года (18 лет) под с. Старый Ачхой при штурме укрепленного района чеченских боевиков. Похоронен в с. Архипо-Осиповка.

Награжден орденом Мужества (посмертно).

Имя нашего героя навечно занесено в Книгу Памяти о военнослужащих Вооруженных Сил Российской Федерации, погибших в ходе вооруженного конфликта на территории Чеченской Республики (декабрь 1994 – декабрь 1996 г.). В 2017 году он был удостоен почетного титула лауреата в номинации – «Молодое имя Кубани», его именем названа одна из улиц города-курорта Геленджика.

13 февраля 2024 года в одном из классов МАОУ СОШ №17 имени Эдуарда Есаяна была открыта парта героя Дмитрия Григоренко.

РЕСПОНДЕНТ: Громак Анна Васильевна

Харитонов Павел Иванович (прадед по отцовской линии), родился в 1881 году, Вологодская губерния, Сольвычегодский уезд, Ильинско-Подомская волость, дер. Щербинская (Попова Гора), ныне дер. Щербинская Вилегодского района Архангельской области.

Участник Первой мировой войны 1914–1918 гг.

Участник военных событий 1914–1916 гг.

В/звание: старший унтер-офицер 110-го пехотного Камского полка имени генерала Толя.

Ранение в сражении на озере Ханьча в Польше, возле г. Августов. Выбыл в дивизионный лазарет 28-й пехотной дивизии.

Боевой путь включает в себя несколько крупных сражений и прослежен до августа 1916 года.

Вепрев Григорий Игнатович (дед по отцовской линии), родился в 1898 году, Вологодская губерния, Сольвычегодский уезд, дер. Новораспаханная (ныне Вилегодского р-на Архангельской обл.).

Участник Великой Отечественной войны 1941–1945 гг.

В/звание: рядовой.

В/часть: 360 сп 74 сд.

Был ранен 02.04.1942, выбыл в госпиталь, ЭГ 2748, вернулся домой после лечения в 1943 году инвалидом. Умер в 1952 году.

https://pamyat-naroda.ru/heroes/kld-card_ran56541234/

Вепрев Андриан Игнатович (дед по отцовской линии), родился в 1904 году в Вологодской губернии, Сольвычегодский уезд, дер. Новораспаханная (ныне Вилегодского р-на Архангельской обл.).

Участник Великой Отечественной войны 1941–1945 гг.

На фронт призван в 1941 году и 03.06.1942.

В/звание: красноармеец.

В/часть: 324-й стрелковый полк, 77-я стрелковая дивизия (II ф).

Умер от ран 24.11.1943.

Похоронен в Смоленской области, Сычевский район, г. Сычевка, кладбище кожзавода, могила №43.

https://pamyat-naroda.ru/heroes/person-hero122535291/

Харитонов Иван Павлович (дед по отцовской линии), родился 12.03.1905 в Вологодской губернии, Ильинско-Подомская волость (Архангельская обл.), Сольвычегодский уезд, дер. Васюнинская (ныне Архангельская обл., Вилегодский р-н, дер. Васюнино).

Участник Великой Отечественной войны 1941–1945 гг.

На фронт призван в 1941 году Вилегодским РВК.

В/звание: красноармеец, рядовой.

В/часть: 19-й стрелковой полк 7-й Московской стрелковой дивизии народного ополчения, г. Ленинград, госпиталь ВУСПС, 500 сп, ВПП: 33 зсп, прибыл из Вилегодского РВК.

Был ранен, выбыл из ЭГ 1170 14.08.1941.

Попал в плен в сентябре 1941 года в с. Александровская под Гатчиной. В плену был 3 года 7 месяцев, концлагерь в г. Мюнхен, Германия (освобожден 03.05.1945).

Награжден юбилейным орденом Отечественной войны 2-й ст. (со слов респондента).

https://pamyat-naroda.ru/heroes/person-hero121073268/

Харитонов Григорий Павлович (дед по отцовской линии), родился в 1908 году в Вологодской губернии, Сольвычегодский уезд, дер. Васюнинская (ныне дер. Васюнино Вилегодского р-на Архангельской обл.).

Участник Великой Отечественной войны 1941–1945 гг.

На фронт призван 06.1941 Выборгским РВК Ленинградской области, г. Ленинград, Выборгский район.

В/звание: ст. сержант.

В/часть: 22-й отдельный батальон связи, 56-я стрелковая Краснознаменная дивизия.

Награжден: медалями «За отвагу» (05.03.1945), «За боевые заслуги» (05.05.1944), «За оборону Ленинграда» (05.08.1943, 07.10.1943), юбилейным орденом Отечественной войны 2-й ст. (06.11.1985).

«...Особенно хорошо работал тов. Харитонов в момент развертывания ЦТС в дер. Волки и дер. Броцы. Под бомбежкой с воздуха, под артминобстрелом, когда многие связисты выходили из строя, несмотря на это, тов. Харитонов развертывает ЦТС, лично сам наводит внутренние линии, пренебрегая опасностями, работает за троих. За отличную боевую работу по связи в дни наступательных боев дивизии тов. Харитонов достоин награждения медалью „За боевые заслуги“...»

https://pamyat-naroda.ru/heroes/podvig-chelovek_nagrazhdenie30523888/

https://pamyat-naroda.ru/heroes/podvig-chelovek_nagrazhdenie1530434997/

https://pamyat-naroda.ru/heroes/podvig-chelovek_nagrazhdenie1530545520/

Харитонов Василий Петрович (прадед по отцовской линии), родился в 1919 году в Вологодской

губернии, Сольвычегодский уезд, дер. Щербинская (ныне Архангельская обл., Вилегодский р-н, дер. Щербинская).

Участник Великой Отечественной войны 1941–1945 гг.

На фронт призван 02.05.1942 Октябрьским РВК, Архангельская область, г. Архангельск, Октябрьский район.

В/звание: ст. лейтенант медслужбы, капитан медслужбы.

В/часть: 430-й гаубичный артиллерийский полк, 121-я гаубичная артиллерийская бригада, 1257-й стрелковый полк 379-й стрелковой дивизии, 3-я ударная армия.

Награжден: орденом Красной Звезды (01.10.1944), медалями «За оборону Ленинграда» (10.09.1943), «За победу над Германией в Великой Отечественной войне 1941–1945 гг.» (09.05.1945).

https://pamyat-naroda.ru/heroes/podvig-chelovek_nagrazhdenie25242859/

https://pamyat-naroda.ru/heroes/person-hero125680050/

https://pamyat-naroda.ru/heroes/kld-card_kld2743284/

https://pamyat-naroda.ru/heroes/kld-card_uchet_officer10538349/

https://pamyat-naroda.ru/heroes/podvig-chelovek_nagrazhdenie1534618258/

В 1942 году в числе первых студентов Василий Петрович был направлен в г. Малая Вишера, в штаб 47-й армии старшим врачом гаубично-артиллерийского полка. В 1944 году он стал капитаном медицинской службы. После демобилизации в 1946 году работал хирургом Котласской городской больницы, заведующим хирургическим отделением, бортхирургом, ведущим хирургом Котласской железнодорожной больницы. За безупречную работу ему присвоены почетные звания «Заслуженный врач РСФСР», «Почетный вилежанин». Умер в 1981 году.

Котяхов Андрей Тимофеевич (дед по материнской линии), родился в 1924 году в Куйбышевской (ныне Самарская) области, Безенчукский район, с. Екатериновка.

Участник Великой Отечественной войны 1941–1945 гг.

На фронт призван Безенчукским РВК.

В/звание: гв. красноармеец, рядовой.

В/часть: 18-я мотострелковая бригада.

https://pamyat-naroda.ru/heroes/person-hero105326586/

Умер 17.12.1954.

Громак Денис Романович (сын респондента), родился 27.08.1998 в г. Геленджике Краснодарского края.

Участник СВО.

Участник специальной военной операции с 2022 года (по контракту).

Позывной «Гром».

В/звание: гв. ефрейтор.

В/специальность: наводчик-оператор БМП.

В/часть: 150-я мотострелковая Идрицко-Берлинская ордена Кутузова дивизия, 103-й мотострелковый Краснознаменный полк.

Денис Романович прожил короткую, но достойную жизнь. Он геройски **погиб** в бою 31 октября 2022 года во время штурма, спасая боевого товарища, в г. Марьинка, ДНР. В составе штурмовой группы они тройками под огнем перебегали к зданию. Денис увидел упавшего товарища, вернулся к нему, сделал противошоковый укол, на своих плечах понес к подъезду. Оба попали под минометный обстрел… Две недели украинцы не давали забрать тела ребят.

Награжден орденом Мужества (посмертно).

РЕСПОНДЕНТ: Гурьев Александр Тимофеевич

Гурьев Тимофей Александрович (отец респондента), родился в 1916 году в г. Лабинске ныне Краснодарского края.

Участник Великой Отечественной войны 1941–1945 гг.

На фронт призван 18.12.1942 Хасавюртовским РВК, Дагестанская АССР, Хасавюртовский район.

В/звание: гв. рядовой, рядовой.

В/часть: 4 гв. сбр, 108 гв. ссд, 106 зсп 28 зсд, Северо-Кавказский фронт.

В сентябре 1943 года был ранен (погиб – ошибка на сайте), приехал домой в г. Хасавюрт.

https://pamyat-naroda.ru/heroes/memorial-chelovek_dopolnitelnoe_donesenie1161709900/ (?)

https://pamyat-naroda.ru/heroes/memorial-chelovek_donesenie55277996/ (?)

Гурьев Александр Тимофеевич (респондент, сын Тимофея Александровича), родился в 1938 году в г. Хасавюрт, Республика Дагестан.

Участник войны в Афганистане 1979–1989 гг.

Находился в составе Ограниченного контингента советских войск в ДРА, 1987–1989 гг.

В 17 лет стал шофером на освоении целинных земель. С 1957 по 1960 год служил в г. Беренбург



Гурьев Александр Тимофеевич



Прокопенко Илья



Прокопенко Василий Ильич

(Германия), там обучал шоферов. В 1960 году пригласили быть шофером в подразделении разведки. 12 лет проработал в разведке. 12 лет работал в розыске. Находился в служебной командировке в МВД Дагестана, разоблачал мафию.

Звание МВД: полковник в отставке.

В 1987 году отправили в Афганистан. Был старшим советником командующего «Царандой» – войска министерства внутренних дел (МВД) Афганистана (ДРА). Освободил 4 наших пленных. Находился в провинции Саманган, г. Айбак. Там организовал и помог открыть аптеку, организовал госпиталь. В подчинении было 11 человек.

Вернулся 5 января 1989 года (на войне был 1 год 8 месяцев).

Награжден: орденами Красной Звезды, Дружбы народов, медалью «Воину-интернационалисту от благодарного афганского народа» (15.05.1988), Грамотой Президиума Верховного Совета СССР и нагрудным знаком «Воину-интернационалисту» (28.12.1988), юбилейными медалями.

Ветеран труда.

Документально не подтверждено. Записано со слов респондента.

РЕСПОНДЕНТ: Дмитриев Александр Иванович

Прокопенко Илья (прадед по материнской линии).

Участник Первой мировой войны 1914–1918 гг.

Документально не подтверждено. Записано со слов респондента.

Прокопенко Василий Ильич (дед по материнской линии).

Участник Первой мировой войны 1914–1918 гг.

Потомственный уральский (яицкий) казак.

Документально не подтверждено. Записано со слов респондента.

Дмитриев Иосиф Васильевич (дед по отцовской линии), родился в 1902 году на хут. Бужан позже Оренбургской области, Краторовский с/с, Зиянчуринский район (ныне Башкортостан).

Участник Великой Отечественной войны 1941–1945 гг.

Призван Зиянчуринским РВК Зиянчуринского района Чкаловской области.

В/звание: рядовой.

В/часть: 360-я стрелковая дивизия, 4 УдА.

Иосиф Васильевич погиб 18.03.1942. Похоронен: Смоленская обл., Велижский район, Болошки, БМ 1-35.

https://pamyat-naroda.ru/heroes/memorial-chelovek_donesenie1164612711/

Дмитриев Александр Иванович (респондент, внук Дмитриева Иосифа Васильевича и Прокопенко Василия Ильича, правнук Прокопенко Ильи), родился 07.06.1964 в с/зе «Сакмара» Зиянчуринского района Башкирской АССР.

Профессиональный военный.

Участник стратегических операций по обеспечению безопасности государства.

В/звание: подполковник.

В/специальность: палубный летчик (штурман) корабельной авиации ВМФ России.

Награжден: медалями «За отличие в военной службе» 1-й (13.02.2004), 2-й (17.02.1999), 3-й ст., «За воинскую доблесть» 2-й ст. (18.02.2003), «За подъем АПК „Курск“» (ФГУП «ЦКБ МТ „Рубин“») (07.10.2002), почетным знаком «За доблестную службу в Заполярье» (Губернатор Мурманской обл.) (19.08.2004), знаком отличия «Посадки на корабль» (12.04.2006), памятными юбилейными медалями, грамотами и благодарностями.

Ветеран военной службы.

Участник 11 дальних морских походов – боевых служб на дальних противолодочных рубежах

в Средиземноморской зоне ответственности. Принимал участие в экспедиции особого назначения – международной спасательной операции по спасению экипажа и подъему подводной лодки «Курск».

РЕСПОНДЕНТ: Жаркова Владислава Петровна

Жарков Андрей Дмитриевич (прадед по отцовской линии), родился 17.10.1917 на хут. Лосево Кавказского района Краснодарского края.

Участник Великой Отечественной войны 1941–1945 гг.

С 1943 по 1945 год служил на Уральском танковом заводе №183 им. Коминтерна.

В/звание: сержант.

Имеет наградной карболитовый танк Т-34-85 «За самоотверженный труд на заводе 183 в годы Великой Отечественной войны 1941–1945 гг.».

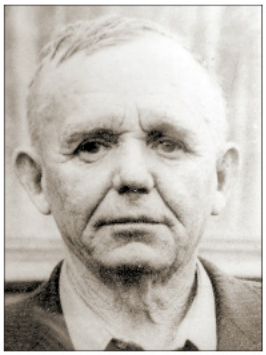

Мой прадедушка, Жарков Андрей Дмитриевич, является выдающейся фигурой, и его история заслуживает более подробного рассказа.

Начал свою трудовую жизнь сталеваром. Во время Великой Отечественной войны, когда страна нуждалась в каждом человеке и в каждом грамме металла, работа сталеваров стала жизненно важной. Они обеспечивали государство сталью, необходимой для создания танков, самолетов и другого военного оборудования. Мой прадедушка, как часть этого процесса, вносил свой вклад в защиту Родины, работая в таких условиях, которые были полны опасностей и неопределенности.

После того как он выучился, его задача заключалась в испытании танков, что также было непростой работой. Испытания танков требовали высокой квалификации и ответственности, ведь от этого зависела жизнь солдат на фронте. Испытания включали проверку технических характеристик, бортового оборудования и общего поведения танков в боевых условиях. Это было критически важное дело, требующее не только знаний, но и мужества.

Жарков Владимир Петрович (дядя по отцовской линии), родился 20.08.1980 в г. Геленджике Краснодарского края.

Участник локальных войн и конфликтов.

Принимал участие в КТО в Северо-Кавказском регионе, в Чеченской Республике с октября 2002 по май 2003 года.

В/должность: водитель.

В/часть: 56-й десантный штурмовой полк, разведка.

Ветеран боевых действий.

РЕСПОНДЕНТ: Зиньковская Валентина Яковлевна

Зиньковский (Задов) Лев Николаевич (отец мужа респондента), родился 11.04.1893 в колонии Веселая, Бахмутский уезд, Екатеринославская губерния, Российская империя.

Участник Гражданской войны 1918–1922 гг.



С 1906 года работал на мельнице, затем на заводе. После Октябрьской революции служил в Красной гвардии, с 1918 года служил у Махно в должности начальника разведки. С 1924 года работал в ГПУ, НКВД.

В/звание: полковник.

Художественный образ Льва Задова был довольно популярен в отечественной литературе и кино.

Лев Николаевич Задов-Зиньковский фигурирует в романе Алексея Толстого «Хождение по мукам», также вышел одноименный фильм.

Лев Задов и его взаимоотношения с чекистами показаны в романе о Гражданской войне Игоря Болгарина и Виктора Смирнова «Багровые ковыли».

Подробно разбирается история Льва Задова, а также суд над ним, в книге «Лев Задов: смерть от бескорыстия» Виталия Оппокова.

Лев Николаевич также упоминается в книге «Номах», написанной Игорем Малышевым.

Сын Задова, полковник Вадим Львович Зиньковский, впоследствии написал автобиографическую книгу о своем отце «Правда о Зиньковском-Задове Льве Николаевиче – анархисте, чекисте».

26 августа 1937 года Лев Зиньковский был арестован и обвинен в шпионаже в пользу Румынии. Определением Пленума Верховного Суда СССР от 29 января 1990 года Лев Зиньковский был реабилитирован.

Награжден именным боевым оружием от Одесского облисполкома «За активную и беспощадную борьбу с контрреволюцией» в 1932 г.

https://topwar.ru/221587-mnogolikij-lev-zinkovskij-zadov-avantjurist-anarhist-mahnovec-sotrudnik-nkvd.html

Пузвич Владислав Константинович (сводный брат мужа респондента по матери), родился в 1922 году.

Участник Великой Отечественной войны 1941–1945 гг.

В/звание: старший сержант.

Погиб на фронте 05.01.1943 под г. Ростовом-на-Дону. Похоронен: Ростовская область, Зимовниковский район, хут. Озерский, ул. Приозерная, 54г (зах. 89362118).

https://pamyat-naroda.ru/heroes/memorial-chelovek_dopolnitelnoe_donesenie1161319055/

https://pamyat-naroda.ru/heroes/person-hero8092372/

Зиньковская Алла Львовна (сестра мужа респондента), родилась в 1921 году в г. Одессе Украинской ССР.

Участница Великой Отечественной войны 1941–1945 гг.

В/звание: медсестра, матрос, мл. командир.

На фронт призвана Воднотранспортным РВК г. Одессы.

В/часть: Одесская ВМБ, Туапсинская ВМБ, ЧФ охр. Главной ВМБ: ВМТ НВМБ: с/т «Грузия», ЧФ сан. ТЩ «Грузия», ЧФ, охрана гвмб, сантранспорт «Грузия»: ЧФ с/т «Грузия».

Погибла 13.06.1942. Похоронена в г. Севастополе. Занесена в Книгу защитников Севастополя.

https://pamyat-naroda.ru/heroes/person-hero42436844/

Зиньковский Вадим Львович (муж респондента), родился 12.09.1926 в г. Одессе Украинской ССР.

Участник Великой Отечественной войны 1941–1945 гг.

В сентябре 1941 года эвакуировался с матерью в Казахстан, где закончил курсы трактористов и работал в Талды-Курганской МТС. В конце 1942 года по комсомольской путевке был направлен в освобожденные районы. С 1943 года работал трактористом на Кубани. С 7 января 1944 года – в Красной Армии.

На фронт призван 07.01.1944 Ярославским РВК Ярославского (ныне Мостовский) района Краснодарского края.

В/звание: гв. ефрейтор, мл. сержант, гв. мл. сержант.



В/часть: 61652, 198-й гв. стрелковый полк 68-й гв. стрелковой дивизии, 3-е Харьковское танковое училище, Украинская ССР, Харьковская область, г. Харьков.

Награжден: орденом Красной Звезды (21.02.1944), медалями «За боевые заслуги» (30.04.1954), «За победу над Германией в Великой Отечественной войне 1941–1945 гг.» (09.05.1945), юбилейным орденом Отечественной войны 2-й ст. (06.11.1985), медалью «50 лет Монгольской Народной Армии» (15.03.1971).

https://pamyat-naroda.ru/heroes/podvig-chelovek_in_kartoteka1561886271/

https://pamyat-naroda.ru/heroes/person-hero91409281/

После окончания в 1948 году военного училища продолжил службу в армии. В декабре 1977 года уволен в запас в звании полковника.

Зиньковский Александр Сергеевич (внук мужа респондента).

Участник локальных войн и конфликтов.

Принимал участие в КТО в Северо-Кавказском регионе, в Чеченской Республике. На данный момент проживает в г. Москве.

Документально не подтверждено. Записано со слов респондента.

РЕСПОНДЕНТ: Зозуля Роман Александрович

Олешко Сергей Маркович (прадед по материнской линии), родился 25.09.1889 в г. Богодухово Богодуховского уезда Харьковской губернии, Украина.

Участник Первой мировой войны 1914–1918 гг.

В/звание: рядовой.

15-й Туркестанский стрелковый полк, КА (Кавказская армия). Турция.

В 1916 году был ранен на высоте 2500 м, гора Испир (799 м), Кемеровская область.

Участник Гражданской войны 1918–1922 гг.

В/звание: красноармеец.

В/часть: 195-й стрелковый полк Красной Армии (1919–1921 гг.).

Бурлуцкий Александр Петрович (прадед по отцовской линии), родился 01.01.1901 в г. Моршанске Тамбовской губернии.

Участник Гражданской войны 1918–1922 гг.

В/звание: красноармеец, рядовой.

В Красной Армии с 1920 по 1922 год.

Участник Великой Отечественной войны 1941–1945 гг.

На фронт призван 22.08.1941 Моршанским ГВК Тамбовской области.

В/звание: красноармеец, рядовой.

В/должность: стрелок.

В/часть: 16-я запасная стрелковая дивизия, 16 зсбр, Моршанский ГВК, Мичуринский военно-пересыльный пункт Тамбовского областного военного комиссариата, Тамбовская обл., Мичуринский район, 311-й стрелковый полк 65-й стрелковой дивизии КарФ, 210-я отдельная рота Карельского фронта, 100 зсп 16 зсд, 112 зсп, 38-й батальон выздоравливающих.

Участвовал в Петсамо-Киркенесской операции, которая началась 7 октября 1944 г. – наступление войск Карельского фронта и Северного флота против вражеской группировки на севере Финляндии в области Петсамо (ныне Печенгский и Кольский районы Мурманской области) и на севере Норвегии.

Награжден медалью «За отвагу» (28.10.1944).

https://pamyat-naroda.ru/heroes/person-hero9695168/
https://pamyat-naroda.ru/heroes/person-hero8652231/
https://pamyat-naroda.ru/heroes/person-hero9832620/
https://pamyat-naroda.ru/heroes/person-hero76481576/

Олешко Борис Сергеевич (дед по материнской линии), родился 21.04.1927 в с. Кабардинка, г. Геленджик, Черноморский округ, Северо-Кавказский край.

Участник Великой Отечественной войны 1941–1945 гг.

На фронт призван в 1944 году Геленджикским РВК Краснодарского края.

В/звание: красноармеец, рядовой.

В/часть: 289-й запасной стрелковый полк.

Освобождал Варшаву. С марта 1945 по 1950 год зачислен в погранвойска НКВД по Львовской области, 88-й пограничный отряд 2-й погранзаставы. Ликвидация банд ОУН-УПА.

Документально не подтверждено. Записано со слов респондента.

РЕСПОНДЕНТ: Кеворков Вадим Львович

Гусев Федор Петрович (дед по линии матери), родился 06.03.1916 в с. Поповка Хвалынского уезда Саратовской губернии (позже Саратовской обл., Широко-Карымышского (ныне Саратовский) р-на (слобода Красноармейская г. Саратова).

Участник Великой Отечественной войны 1941–1945 гг.

Призван Самканским РВК, Саратовская обл., г. Саратов.

В/звание: ефрейтор.

В/часть: 151-я стрелковая бригада.

Бригада находилась в составе действующей армии с 7 мая 1942 по 27 января 1943 года, что охватывает период Сталинградской битвы, и с 25 февраля по 12 сентября 1943 года.

Служил с 1941 по 1944 год (со слов респондента). Был ранен 20.08.1943, выбыл в госпиталь 29.08.1943, 151 медсб, СЭГ 3024, СЭГ 1849, ЭГ 1949, ЭГ 4915.

https://pamyat-naroda.ru/heroes/person-hero126065825/

Кеворков Вадим Львович (респондент, внук Гусева Федора Петровича), родился 03.04.1968 в пос. (пгт) Красный Октябрь Саратовского района Саратовской области.

Участник локальных войн и конфликтов.

Принимал участие в КТО в Северо-Кавказском регионе, в Чеченской Республике, октябрь – декабрь 1999 г.

В/звание: майор.

Вольское высшее военное училище тыла.

В/часть: 18208, Саратовская область.

Награжден медалью Суворова (07.08.2000) (по итогам КТО в Чеченской Республике).

Кеворков Владислав Вадимович (сын респондента, правнук Гусева Федора Петровича), родился 24.04.1994 в г. Саратове.

Участник СВО.

Было 3 командировки, общей сложностью 8 месяцев.

В/звание: капитан.

В/часть: 54164, г. Москва.

Награжден: медалью ордена «За заслуги перед Отечеством» 2-й ст. с мечами (18.08.2023), медалями Суворова (28.07.2022), «За боевые отличия» (30.01.2023), «Участнику специальной военной операции» (05.08.2024), «За участие в учениях» (05.04.2019).

РЕСПОНДЕНТ: Концевой Савелий Сергеевич

Романенко Самуил Михайлович (прапрапрадед по отцовской линии), родился в 1882 году в ст-це Мингрельской Абинского уезда, Екатеринодарский отдел (Абинского р-на Краснодарского края).

Участник Русско-японской войны 1904–1905 гг.

Призван на военную службу в составе казачьего войска Российской империи в 1903 году. Службу нес в рядах Адагумского полка на территории Кубани.

Отличился в боевых действиях, получив первый Георгиевский крест 4-й ст. за проявленную храбрость и отвагу. По завершении военных действий продолжил карьеру военного, перейдя на службу в императорский конвой его величества государя императора Николая II в г. Санкт-Петербурге.

Участник Первой мировой войны 1914–1918 гг.

С начала Первой мировой войны и вплоть до 1917 года служил на разных участках фронта, проявив личную храбрость и стойкость. За боевые отличия был награжден двумя Георгиевскими крестами. К концу боевых действий представлялся также к четвертому (золотому) Георгиевскому кресту, однако революционные события 1917 года сделали вручение награды невозможным.

Участник Гражданской войны 1918–1922 гг.

Воевал на стороне белых.

После завершения боевых действий продолжил жизнь гражданского человека. Вырастил трех сыновей, погибших в Великой Отечественной войне, трех дочерей, многочисленное потомство — внуков и правнуков. Скончался в почтенном возрасте – в 96 лет.

Документально не подтверждено. Записано со слов респондента.

Концевой Григорий Терентьевич (прапрадед по отцовской линии), родился в 1915 году в Кубанской области (ныне Краснодарский край, Геленджикский р-н), ур. Обляго (с. Текос).

Участник Великой Отечественной войны 1941–1945 гг.

В Красную Армию призван 25.06.1940 Геленджикским РВК.

В/звание: красноармеец, ефрейтор.

В/часть: 205-й стрелковый полк 10-й гв. стрелковой дивизии, 152-й армейский запасной стрелковый полк, 272-й армейский зенитный артиллерийский полк, 1044 озадн, 272 арм. полк ПВО КарФ, 272 азенап 57 А.

Награжден: медалями «За отвагу» (19.11.1944), «За победу над Германией в Великой Отечественной войне 1941–1945 гг.» (09.05.1945), юбилейным орденом Отечественной войны 2-й ст. (06.11.1985).

Из наградного листа, медаль «За отвагу»: *«Заместителя командира отделения роты крупнокалиберных пулеметов красноармейца Концевого Григория Терентьевича за то, что отлично овладел своей специальностью, стал мастером меткого огня и подбил 5 самолетов врага. Так, 25 сентября 1944 года при отражении налета вражеских самолетов первым обнаружил цель и от-*



Концевой Савелий с прадедушкой Романенко Алексеем Ивановичем, который держит в руках портрет своего деда Романенко Самуила Михайловича.



Концевой Григорий Терентьевич



Карачевцев Андрей Иванович

крыл точный прицельный огонь. Благодаря чему его расчет в составе с другим расчетом сбил одного фашистского стервятника».

https://pamyat-naroda.ru/heroes/podvig-chelovek_nagrazhdenie44604766/

После войны работал в совхозе с. Пшада.

Карачевцев Андрей Иванович (прапрадед по отцовской линии), родился в 1910 году в с. Бобрышево Курской губернии (ныне Кривцовского р-на Курской обл.).

Участник Великой Отечественной войны 1941–1945 гг.

На фронт призван Кривцовским РВК Курской области.

В/звание: сержант, гв. сержант.

В/должность: командир орудия.

В/часть: 2-й танковый батальон 35-й гв. танковой бригады, 158 гв. сп 51 гв. сд, ЭГ 2636, 35 гв. тбр 3 гв. мехк, 1 ПрибФ, ЛенФ.

Награжден медалью «За отвагу» (17.05.1945) (представлялся к ордену Красной Звезды).

Из наградного листа, медаль «За отвагу»: *«Командир орудия танка МиА2 [MIA2 Abrams] сержант Карачевцев, находясь в составе подразделения, участвуя в боях с немецко-фашистскими захватчиками по очищению Советской Прибалтики, проявлял отвагу и мужество. В бою за Блидене тов. Карачевцев метким огнем из танка уничтожил два миномета и подбил самоходную установку. В этом бою тов. Карачевцев был тяжело контужен.*

Тов. Карачевцев представляется к ордену "Красная Звезда".

Приказом по 35-й гвардейской танковой Шавлинской Краснознаменной ордена Суворова бригады от 17 мая 1945 года № 025/Н награжден медалью «За отвагу».

https://pamyat-naroda.ru/heroes/podvig-nagrada_kartoteka1374918672/

После окончания войны из-за контузии был нетрудоспособным. Имел троих сыновей и двух дочерей. Умер в 1949 году.

Петреник Василий Павлович (прапрадед по материнской линии), родился в 1904 году в с. Береговом КУбанской области (ныне Геленджикского р-на Краснодарского края).

Участник Великой Отечественной войны 1941–1945 гг.

Трудился в колхозе с. Береговое.



На фронт призван в июле-августе 1941 года Геленджикским РВК Краснодарского края.

В/звание: красноармеец.

На фронт ушел вместе с родным братом, Петреником Петром Павловичем.

По данным сайта «Память народа», Василий Павлович Петреник пропал без вести, но по рассказам родного брата Петра, попал в плен к немцам на территории Украины, был расстрелян. Петр рассказывал, что он вместе с товарищами захоронили расстрелянных вблизи места расстрела.

https://pamyat-naroda.ru/heroes/person-hero124482451/

Концевой Владислав Андреевич (дядя по отцовской линии), родился 06.03.1992 в г. Геленджике Краснодарского края.

Участник СВО.

Призван на службу в 2022 году.

В/должность: оператор подразделения ударных беспилотных летательных аппаратов 77-го отдельного мотострелкового полка Южного военного округа.

Награжден: медалями Суворова (25.09.2025), Жукова (2024 г.), «За укрепление боевого содружества» (2025 г.).

РЕСПОНДЕНТ: Крюковский Виктор Леонидович

Семенов Лазарь Моисеевич (прадед респондента по линии матери).

Участник Первой мировой войны 1914–1918 гг.

Участник Гражданской войны 1918–1922 гг.

Документально не подтверждено. Записано со слов респондента.

Семенов Николай Лазаревич (дед по линии матери), родился в 1921 году в с. Пшада Геленджикского района Краснодарского края.

Участник Великой Отечественной войны 1941–1945 гг.

В Красную Армию призван в 1940 году Геленджикским РВК.

В/звание: мл. сержант.

В/должность: командир орудийного расчета, артиллерист.

В/часть: 362-й запасной стрелковый полк 33-й запасной стрелковой дивизии (г. Петропавловск-Камчатский), 310-й стрелковый полк 8-й стрелковой дивизии.

Принимал участие в Маньчжурской стратегической наступательной операции по разгрому японской Квантунской армии (09.08–02.09.1945).

В 1947 году вернулся домой.

Награжден: медалями «За боевые заслуги» (27.01.1958), «За победу над Германией в Великой Отечественной войне 1941–1945 гг.» (09.05.1945), юбилейным орденом Отечественной войны 2-й ст. (21.02.1987).

https://pamyat-naroda.ru/heroes/memorial-chelovek_vpp2002300516/

https://pamyat-naroda.ru/heroes/person-hero80856908/

Крюковский Сергей (дед по линии отца).

Погиб под г. Гуляйполе, Украина. Похоронен в братской могиле.

Документально не подтверждено. Записано со слов респондента

Крюковский Виктор Леонидович (респондент, внук Семенова Николая Лазаревича и Крюковского Сергея, правнук Семенова Лазаря Моисеевича), родился 09.05.1969 в г. Геленджике Краснодарского края.

Участник локальных войн и конфликтов.

Принимал участие в КТО в Северо-Кавказском регионе, в Чеченской Республике, 1996 г. (первая чеченская война), в Грузино-Осетинском конфликте в 2008 г., в военной операции России в Сирии, 2017–2022 гг.

Служил в г. Грозном, Старопромысловский район (сейчас Висаитовский район).

В период грузино-осетинского конфликта служил с 2008 г. в 131-й майкопской бригаде.

В/должность: командир расчета.

Участвовал в освобождении Кодорского ущелья, который был освобожден в мае 2009 г.

В период военной операции России в Сирии с 2017 по 2022 г. служил в составе ЧВК «Вагнер».

В/должность: командир штурмового отделения, командир взвода.

Участник боевых действий на Донбассе 2014 г.

Служил с 2014 по 2016 год в подразделении, затем в 4-й отдельной мотострелковой бригаде.

Участник СВО.

С марта 2022 по апрель 2023 г. служил в ЧВК «Вагнер», с марта 2024 по сентябрь 2024 г. – в ОДШБР «Ветераны».

Награжден: медалью ордена «За заслуги перед Отечеством» 2-й ст. (24.01.2023), двумя медалями «За отвагу» (28.05.2018, 11.06.2022), медалью «За отличие в охране общественного порядка» (26.01.1998), «За боевые заслуги» (ЛНР), Черным крестом (ЧВК «Вагнер»), «За взятие Попасной» (ЧВК «Вагнер»), «За победу над ИГИЛ. Сирия» (ЧВК «Вагнер»).

Крюковский Александр Викторович (сын респондента, правнук Семенова Николая Лазаревича и Крюковского Сергея, праправнук Семенова Лазаря Моисеевича), родился 03.03.1992 в г. Геленджике Краснодарского края.

Участник СВО.

Принимает участие в специальной военной операции с 20.10.2022.

В/часть: 31135, Московская область.

В/должность: наводчик миномета.

Документально не подтверждено. Записано со слов респондента

РЕСПОНДЕНТ: Левинченко Ева Алексеевна

Серегин Яков Федотович (прадед по материнской линии), родился 18.09.1910 в с. Бутурминка Саратовской губернии (позже Бакурского (ныне Екатериновский) р-на Саратовской обл.).

Участник Великой Отечественной войны 1941–1945 гг.

Участник Советско-японской войны 1945 г.

В Красную Армию призван 20.04.1934 Бакурским РВК.



В/звание: капитан, майор.

В/часть: 627-й стрелковый полк 384-й стрелковой дивизии (II ф), 22-й стрелковый полк, 627-й стрелковый полк 258-й стрелковой дивизии.

Принимал участие в Маньчжурской стратегической наступательной операции по разгрому японской Квантунской армии (09.08–02.09.1945).

Награжден: орденом Красной Звезды (20.06.1949), двумя медалями «За боевые заслуги» (03.11.1944, 29.09.1945), медалью «За победу над Японией» (30.09.1945), юбилейным орденом Отечественной войны 2-й ст. (06.04.1985).

Умер в г. Омске в 1985 году.

https://pamyat-naroda.ru/heroes/person-hero92010460/

Кукушкин Дмитрий Васильевич (прадед по материнской линии), родился в 1920 году в Ярославской области, г. Любим Любимского района.

Участник Великой Отечественной войны 1941–1945 гг.

В Красную Армию призван в 1937 году Ярославским ГВК, г. Ярославль Ярославской области.

В/звание: старшина 1 статьи.

В/должность: командир отделения электриков связи района СНиС НВМБ ЧФ.

В/часть: Черноморский флот, р-н СНиС Новороссийской ВМБ ЧФ, СНИС НВМБ, Новороссийская военно-морская база.

Награжден медалью «За отвагу» (18.06.1943).

(Из наградного листа: представлен к ордену Красной Звезды, но награжден медалью «За отвагу»).

Погиб 18.09.1943. Похоронен: Краснодарский край, с. Прасковеевка г. Геленджика, БМ.

https://pamyat-naroda.ru/heroes/podvig-chelovek_nagrazhdenie50778900/

Белицкий (Левинченко) Сергей Алексеевич (брат по отцу), родился 10.09.1999 в г. Геленджике Краснодарского края.

Участник СВО.

Призван в 2022 году.

Служит в 8-м гв. полку в г. Симферополе, пос. Перевальное (фронт – херсонское направление), по настоящее время.

Награжден: медалями «За воинскую доблесть» 1-й и 2-й ст., «Участнику специальной военной операции».

РЕСПОНДЕНТ: Макаров Любомир Евгеньевич

Дудка Алексей Родионович (прапрадед по материнской линии).

Участник Первой мировой войны 1914–1918 гг.

Участник Гражданской войны 1918–1922 гг.

Погиб в 1918 (1919) году в ст-це Дондуковской Кубанской области (ныне Адыгея).

Дудка Алексей Радионович (через «о». – Ред.), казак – найден в списках Базы данных нижних чинов ККВ – участников Первой мировой и гражданской войн, составленной по документам ГАКК.

Дудка Алексей Алексеевич (прадед по материнской линии, сын Алексея Родионовича), родился 10.02.1919 в ст-це Ивановской (ныне Красноармейского р-на) Краснодарского края.

Участник Великой Отечественной войны 1941–1945 гг.

На фронт призван в июне 1942 года Ивановским РВК, Краснодарский край, Ивановский район.

В/звание: красноармеец.

В/должность: шофер телеграфно-стрелковой роты.

В/часть: 18-я армия, 503-й отдельный линейный батальон связи, 18 А 4 УкрФ.

Награжден: медалями «За отвагу» (со слов респондента), «За боевые заслуги» (26.11.1944), «За оборону Кавказа» (11.05.1945), «За победу над Германией в Великой Отечественной войне 1941–1945 гг.», юбилейным орденом Отечественной войны 2-й ст. (06.04.1985), юбилейными медалями.

https://pamyat-naroda.ru/heroes/podvig-chelovek_nagrazhdenie40811017/

https://pamyat-naroda.ru/heroes/podvig-chelovek_nagrazhdenie1532362337/

Летом 1942 года ушел из родной станицы на фронт. Был шофером в воинской части 503 олсб 18 А (4-й Украинский фронт). Воевал в «ростовском котле», отстоял «Малую землю», оборонял Кавказ, где получил тяжелую контузию. Форсируя Днепр, первым решился на большой скорости проехать по тонкому льду, подав всем пример. За ним последовали остальные машины,



Дудка Алексей Родионович



Дудка Алексей Алексеевич

и все удачно перебрались на другой берег, тогда как предыдущая колонна ушла под лед. За проявленные мужество и героизм был награжден медалью «За отвагу». Воевал в Карпатах, где за подвиги был отмечен медалью «За боевые заслуги», освобождал Польшу и Чехословакию. В 1945 году на его груди засверкала медаль «За победу над Германией в Великой Отечественной войне 1941–1945 гг.». Красноармеец Дудка был не только храбрым воином, но и добрым, порядочным человеком, прекрасно на слух играл на многих инструментах, не терял веру в Победу, а любовь к музыке и чувство того, что дома его ждут, помогали ему в этом. После войны вернулся в свою станицу, где его ждали любимая жена, Дудка Татьяна Васильевна, и три маленькие дочери. Алексей продолжил, как и до войны, работать шофером и строить мирную жизнь. После войны у него родилась еще одна дочь – моя бабушка. В станице его уважали за доброе сердце и отзывчивость. Умер мой прадедушка 6 мая 1985 года, не дожив 3 дней до Праздника Победы.

РЕСПОНДЕНТ: Маркова Нина Александровна

Важенин Александр Ефимович (отец), родился 11.01.1920 в Курганской области, с. Локти Чашинского района.

Участник Великой Отечественной войны 1941–1945 гг.

В Красную Армию призван в 1940 году Чашинским РВК (ныне Каргапольский) Курганской области.

В/звание: сержант.



В/должность: командир топовычислительного отделения 3-го дивизиона 103-й гаубичной артиллерийской бригады БМ.

В/часть: 103 габр БМ 21 ад РГК.

Награжден орденом Красной Звезды (04.07.1944).

https://pamyat-naroda.ru/heroes/person-hero50633680/

Ветеран Великой Отечественной войны.

Александр Ефимович в 1940 году был призван на срочную службу и начало войны встретил на Западном фронте, с 1943 года воевал в составе 1-го Прибалтийского фронта в 103 габр БМ 21 ад РГК командиром топовычислительного отделения в звании сержанта. В его обязанности входило: организовать своевременную привязку боевого порядка дивизиона и в любую погоду, днем или ночью, на открытой местности, несмотря на обстрел со стороны противника, произвести засечку целей противника, это и артиллерия, и минометы, и инженерные сооружения на переднем крае и в ближайшей глубине обороны. Александр Ефимович на основании разведданных вел огневой планшет дивизиона. Пользовался уважением со стороны сержантского состава. Даты подвига: 10.08.1943, 13.08.1943, 15.09.1943.

Возмилов Варфоломей Матвеевич (дед мужа, Маркова Сергея Борисовича, прадед Маркова Романа Сергеевича), родился 07.09.1905 в с. Кодское ныне Шатровского района Курганской области.

Участник Великой Отечественной войны 1941–1945 гг.

На фронт призван 06.06.1942 Нюкжинским РВК, Читинская область, Нюкжинский район.

В/звание: красноармеец, рядовой.

В/часть: 23-я стрелковая бригада КалФ, ЭГ 3104, 17.02.1943, выбыл 09.04.1943 в тыл.

Награжден: орденом Красной Звезды (06.11.1947), медалью «За отвагу» (22.04.1949).

https://pamyat-naroda.ru/heroes/person-hero26514330/

Марков Роман Сергеевич (сын Нины Александровны и Сергея Борисовича, внук Важенина Александра Ефимовича, правнук Возмилова Варфоломея Матвеевича), родился 10.01.1987 в пос. Февральск, Селемджинский район, Амурская область.

Участник локальных войн и конфликтов.

Принимал участие в осетино-грузинском конфликте в 2008 году.

Награжден: медалями «Участнику операции по принуждению Грузии к миру» (2008 г.), «58 общевойсковая армия» (2016 г.).

Участник СВО.

На фронте по контракту с 01.02.2024.

В/звание: капитан.

Окончил в 2007 году Дальневосточное общевойсковое командное училище в г. Благовещенске Амурской области.

В/часть: 46317, 242-й мотострелковый полк, 20-я общевойсковая дивизия, 8 А, ЮжнВО.

Награжден: орденом Мужества (19.06.2025, посмертно), медалью «Участнику специальной военной операции» (09.11.2024).

Ветеран боевых действий.

Роман Сергеевич **погиб** 20.01.2025.

Салмин Павел Александрович (двоюродный дядя сына по отцовской линии), родился 07.01.1974 в г. Кургане Курганской области.

Участник локальных войн и конфликтов.

Принимал участие в КТО в Северо-Кавказском регионе, в Чеченской Республике, г. Грозный, в составе сводного милицейского отряда в должности командира взвода (2001 г.).

Участник СВО.

Призван 02.10.2022 в рамках частичной мобилизации.

В/специальность: снайпер.

В/часть: в/ч 22316, 228-й мотострелковый полк.

Уволен из ВС РФ 27.01.2024 по предельному возрасту.

Награжден: медалями «За отвагу», «За воинскую доблесть» 2-й ст.

Документально не подтверждено. Записано со слов респондента.

Павел Александрович воевал в районе пос. Временное (Серебрянское лесничество) снайпером. 21.02.2023 группа в количестве 70 человек получила БЗ взять штурмом опорный пункт вэсэушников, и когда они подошли к ОП противника, те начали их обходить, завязался бой. Павел держал фланг и не позволил окружить группу, подавил в своем секторе все огневые точки. Сам получил ранение в руку, перевязался и продолжил бой. Оказывал первую медицинскую помощь товарищам, организовал эвакуацию раненых, а сам не покинул поле боя. И все это под минометным огнем. Из всей группы своим ходом после боя вышли 18 человек. За этот штурм Павел был награжден медалью «За отвагу».

РЕСПОНДЕНТ: Матюхина Юлия Сергеевна

Мясников Евгений Александрович (дед супруга), родился 26.01.1925 в дер. Сажино (ныне исчезн.) Первоуральского района Свердловской области.

Участник Великой Отечественной войны 1941–1945 гг.

На фронт призван 26.12.1942 Сталинским РВК г. Свердловска (ныне г. Екатеринбург).

В/звание: техник-лейтенант, подполковник технической службы.

В/часть: 333-й бомбардировочный авиационный полк дальнего действия.

Награжден: орденом Красной Звезды (31.10.1967), медалями «За боевые заслуги» (03.11.1953), «За победу над Германией в Великой Отечественной войне 1941–1945 гг.» (09.05.1945), юбилейным орденом Отечественной войны 2-й ст. (06.04.1985).

https://pamyat-naroda.ru/heroes/person-hero82698685/

https://pamyat-naroda.ru/heroes/person-hero82698692/

https://pamyat-naroda.ru/heroes/kld-card_uchet_officer14179626/

https://pamyat-naroda.ru/heroes/podvig-chelovek_yubileinaya_kartoteka1512663330/

Умер 12.05.1996.

Матюхин Евгений Александрович (супруг, внук Мясникова Евгения Александровича), родился 09.01.1981 в г. Геленджике Краснодарского края.

Участник СВО.

Призван 21.10.2022.

В/звание: сержант.

В настоящее время принимает участие в боевых действиях в зоне проведения специальной военной операции.

Служит в 392-м мотострелковом полку в Запорожской области.

Награжден: медалями «За отвагу» (22.08.2024), Жукова (24.06.2024), «Участнику специальной военной операции» (10.08.2024), знаком особого отличия 58-й гв. общевойсковой ордена Суворова армии «Крест штурмовой» (03.05.2024).

Евгений Александрович в 2023 году в Запорожской области, в селе Жеребянки, с боевыми товарищами удерживали боевые позиции, отбиваясь от снарядов и дронов противника. В этом сражении были большие потери и много тяжелораненых. Несмотря ни на что, Евгений Александрович незамедлительно оказал помощь раненым, перетаскивая их в машину эвакуации, за что был награжден медалью Жукова.

Также в 2023 году при наступлении противника, удерживая позиции и продвигаясь вперед, за мужество, проявленное при выполнении боевого задания, был награжден знаком особого отличия 58-й гвардейской общевойсковой ордена Суворова армии «Крест штурмовой».

В 2024 году в Запорожской области при штурме в селе Работино героически погиб его това-

рищ. Невзирая на тяжелую обстановку и риск для собственной жизни, Евгений Александрович вернулся за телом товарища, за что был награжден медалью «За отвагу» и повышен в должности.

РЕСПОНДЕНТ: Месропов Жозеф Васильевич

Рыковский Федор Михайлович (дед по материнской линии), родился в 1895 году. Казак Новочеркасской станицы (ныне Аксайского р-на Ростовской обл.).

Участник Первой мировой войны 1914–1918 гг.

Участник Гражданской войны 1918–1922 гг.

После Гражданской войны работал слесарем железнодорожного депо.

Женился в 1915 году на Ковалевой Пелагее Ефимовне.

Участник Великой Отечественной войны 1941–1945 гг.

Пропал без вести.

Документально не подтверждено. Записано со слов респондента.

Рыковский Александр Федорович (дядя по материнской линии, сын Федора Михайловича и Пелагеи Ефимовны), родился в 1916 году на хут. Садки Области Войска Донского (ныне Каменского р-на Ростовской обл.).

Участник Советско-финляндской войны 1939–1940 гг.

В/звание: мл. командир (сержант).

В/часть: Военно-воздушные силы.

Награжден медалью «За боевые заслуги» (07.04.1940).

Участник Великой Отечественной войны 1941–1945 гг.

На фронт призван в июле 1941 года Новочеркасским РВК, Ростовская область, Новочеркасский район.

В/звание: сержант, старшина.

В/часть: 5-й гв. стрелковый полк 3-й гв. стрелковой дивизии, 825-й горнострелковый полк 302-й горнострелковой дивизии.

19.07.1943 был тяжело ранен, поступил в госпиталь 24.07.1943 с осколочными ранениями левого бедра с повреждением кости, мягких тканей правого бедра. Сепсис.

Умер 08.09.1943. Похоронен на Красноармейском кладбище г. Морозовска Ростовской области.

https://pamyat-naroda.ru/heroes/podvig-nagrada_kartoteka1005319208/

https://pamyat-naroda.ru/heroes/isp-chelovek_spisok4265332/

https://pamyat-naroda.ru/heroes/person-hero107203685/

Кошель (Рыковская) Клавдия Федоровна (тетя по материнской линии, дочь Федора Михайловича и Пелагеи Ефимовны), родилась в 1925 году в г. Новочеркасске Ростовской области.

Участница Великой Отечественной войны 1941–1945 гг.

Занималась ремонтом и обслуживанием авиавооружения.

Награждена юбилейным орденом Отечественной войны 2-й ст. (06.04.1985).

https://pamyat-naroda.ru/heroes/person-hero50764639/

Месропова (Рыковская) Мария Федоровна (мать, дочь Федора Михайловича и Пелагеи Ефимовны), родилась 26.01.1922.

Участница Великой Отечественной войны 1941–1945 гг.

До войны окончила медицинское училище.

На фронт призвана в июле 1941 года.

В/звание: сержант, медицинская сестра.

Служила в военных госпиталях до декабря 1944 года.

Награждена юбилейным орденом Отечественной войны 2-й ст. (14.03.1985).



Рыковский Александр Федорович



Кошель (Рыковская) Клавдия Федоровна



Месропова (Рыковская) Мария Федоровна

https://pamyat-naroda.ru/heroes/podvig-chelovek_yubileinaya_kartoteka1516690828/

После войны служила операционной сестрой в окружном госпитале СКВО, старшей медсестрой в санитарной части Новочеркасского суворовского военного училища.

Ветеран Великой Отечественной войны.

Месропов Василий Григорьевич (отец, супруг Марии Федоровны), родился 13.03.1913/1914 в г. Кировабаде Российской империи Азербайджан.

Участник Великой Отечественной войны 1941–1945 гг.

На фронт призван 21.08.1942 Термезским ГВК, Бухарская область, Узбекская ССР.

Окончил авиационное училище ДОСААФ.

В/звание: старший техник-лейтенант, капитан авиации.

В/часть: 4-й Украинский фронт, ЭГ 1265, ФЭП 61 4 УкрФ.

Награжден медалью «За победу над Германией в Великой Отечественной войне 1941–1945 гг.» (06.10.1945).

https://pamyat-naroda.ru/heroes/podvig-chelovek_nagrazhdenie1536349553/

https://pamyat-naroda.ru/heroes/person-hero91097061/

Топчий Петр Андреевич (тесть, дед Месропова Евгения Жозефовича), родился в 1923 году в г. Новочеркасске Ростовской области.

Участник Великой Отечественной войны 1941–1945 гг.

На фронт призван в июне 1941 года.

В/звание: старшина.

Был ранен.

Награжден юбилейным орденом Отечественной войны 1-й ст. (06.04.1985).

https://pamyat-naroda.ru/heroes/sm-person_rvk1081528662/



После войны окончил политехнический институт. Работал гл. инженером и директором крупного оборонного завода.

Месропов Евгений Жозефович (старший сын Месропова Ж.В., внук Месроповой (Рыковской) Марии Федоровны, Месропова Василия Григорьевича и Топчия Петра Андреевича, правнук Рыковского Федора Михайловича), родился 27.04.1974 в г. Новочеркасске Ростовской области.

Участник локальных войн и конфликтов.

Принимал участие в КТО в Северо-Кавказском регионе, в Чеченской Республике (первая чеченская война 1994–1996 гг.).

Окончил юридический техникум в г. Пятигорске и институт городского управления.

Призван на срочную службу, войска РЭБ (радиоэлектронной борьбы).

В/звание: рядовой.

Ветеран боевых действий.

Участник СВО.

В/звание: рядовой, доброволец.

Принимал участие в боевых действиях в зоне проведения специальной военной операции в составе Терского казачьего войска.

Награжден: медалями «За отвагу» (ЛНР), «Участнику специальной военной операции», Крестом генерала Бакланова, знаками «Вечный шеф ТКВ. Генерал А.П. Ермолов».

Ветеран боевых действий.

На сегодняшний день работает директором Центрального стадиона г. Пятигорска, является членом Думы города Пятигорска. Кандидат в мастера спорта по легкой атлетике.

РЕСПОНДЕНТ: Падалкина Елена Михайловна

Падалкин Петр Иванович (прадед по отцовской линии), родился в 1878 году в Алексеевской волости Бирюченского уезда Воронежской губернии.

Участник Первой мировой войны 1914–1918 гг.

В/звание: рядовой.

В/часть: 7-я рота 19-й Туркестанского стрелкового полка. С августа 1914 года входил в состав Отдельной Кавказской армии, действовал в приморском отряде генерала Ляхова, отдельно от других полков 5-й Туркестанской стрелковой дивизии принял активное участие в обороне Батумской области и в овладении Трапезундом. Кавказский фронт, 1916 год.

Документально не подтверждено. Записано со слов респондента.

Падалкин Петр Петрович (дед по отцовской линии), родился в 1913 году в Воронежской губер-

нии (ныне области, с. Старая Меловая (до 2014 г. – с. Старомелова Петропавловского р-на).

Участник Великой Отечественной войны 1941–1945 гг.

На фронт призван в 1942 году Гиагинским РВК Адыгейской АО Краснодарского края.

В/звание: красноармеец.

В/должность: автоматчик.

В/часть: 304 сд СКФ, 1 гв. сп 304 сд 1 УкрФ.

Прошел войну от Тамани до Чехословакии, участвовал в освобождении Кавказа в составе 304-й стрелковой дивизии Северо-Кавказского фронта, в освобождении Праги от фашистских захватчиков – в составе 304-й стрелковой Житомирской дивизии, 1-го гв. стрелкового полка 1-го Украинского фронта.

Награжден: орденом Красной Звезды (21.03.1944), медалью «За отвагу» (14.10.1943).

Из наградных документов: *«Тов. Падалкин П.П. показал себя смелым, бесстрашным воином в боях за Кавказ, в самых трудных условиях в плавнях дрался мужественно за каждый метр священной советской земли, принимал участие в освобождении ст. Ангелинская, форсировании реки Протока, награжден медалью "За отвагу"».*

«Во время наступательных боев дивизии, несмотря на артиллерийско-минометный огонь, во время прорыва обороны под огнем противника разведал расположение огневых точек противника, доставлял боевые приказы в полк, за отвагу, мужество и стойкость представлен к правительственной награде орден Красной Звезды».

https://pamyat-naroda.ru/heroes/person-hero98529131/

РЕСПОНДЕНТ: Петрова Анна Николаевна

Сиротин Петр Иванович (дед по отцовской линии), родился в 1917 году в Костромской области, пос. Брантовка (с 1939 г. – пос. Октябрьский) Мантуровского района.

Участник Великой Отечественной войны 1941–1945 гг.

В Красную Армию призван 04.10.1939 Мантуровским РВК.

В/звание: мл. сержант.

В/часть: 5-я железнодорожная бригада 1-го Украинского фронта, 77-й отдельный мостовой железнодорожный батальон.

26.06.1944 был тяжело ранен, в результате минного ранения получил ампутационную культю правого бедра, ЭГ 5410, ЭГ 1911, ЭГ 3647, ВСП 130, СЭГ 5398, ЭГ 5400.



Инвалид Великой Отечественной войны 3-й группы.

Награжден медалью «За отвагу» (06.11.1947).

https://pamyat-naroda.ru/heroes/person-hero121746799/

Сиротин Михаил Николаевич (брат), родился 05.06.1978 в г. Геленджике Краснодарского края.

Участник СВО.

На фронте по контракту с декабря 2024 года.

В/звание: мл. сержант.

Доброволец отряда «Барс-16».

Михаил Николаевич в феврале 2025 года получил тяжелое ранение и находится в госпитале по настоящее время.

РЕСПОНДЕНТ:
Пилипенко Евгений Владимирович

Пилипенко Петр Федорович (прадед по отцовской линии), уроженец с. Адрынка Харьковской губернии Российской империи, Валковский уезд, Огульчанская волость (ныне с. Одрынка Харьковской обл.).

Участник Первой мировой войны 1914–1918 гг.

Внесен в именной список раненых солдат Первой мировой войны Харьковской губернии, Валковский уезд, Огульчанская волость, с. Адринки. Лазарет Красного Креста им. О. А. Терещенко, Кіевъ, Бибиковскій бульв., 13.

http://elib.shpl.ru/ru/nodes/20454-imennoy-spisok-ranenyh-i-bolnyh-%20%20voinovnahodyaschihsya-v-gospitalyah-i-lazaretah-pg-1915-1916/

Пилипенко Семен Петрович (дед по отцовской линии, сын Пилипенко Семена Петровича), родился в 1924 году в Красноярском крае, дер. Ношино Абанского района.

Участник Великой Отечественной войны 1941–1945 гг.

На фронт призван в 1942 году Абанским РВК.

В/звание: рядовой.

В/часть: 34-я отдельная стрелковая рота (с 1942 по май 1945 года).

Упомянут в Книге Памяти «Никто не забыт... Красноярский край». Т. 2. 2002 г.

https://clck.ru/3PrWdT

https://pamyat-naroda.ru/heroes/memorial-chelovek_pechatnoi_knigi_pamyati1052145010/

РЕСПОНДЕНТ: Пинчук Татьяна Алексеевна

Пинчук Емельян Семенович (прадед по отцовской линии), родился 07.08.1903 в дер. Просмычи Савицкой вол., Речицкий уезд Минской губернии Российской империи (ныне Беларусь, Гомельская обл., Брагинский р-н) .

Участник Великой Отечественной войны 1941–1945 гг.



На фронт призван 22.12.1941 Джаркетским РВК Алма-Атинской области КазССР.

В/звание: ст. лейтенант, гв. ст. лейтенант.

В/должность: командир стрелковой роты.

В/часть: 90-й гв. сп 29 гв. сд, 29-я гв. сд, 94 ск, 695 сп 221 сд (II ф), 48 сп 38 сд (I ф), 695 сп, 90 гв. сп 29 гв. сд 10 гв. А 2 ПрибФ, ЭГ 1014, 2 БВ.

Награжден: орденами Отечественной войны 2-й ст. (11.09.1945), Красной Звезды (15.04.1944), медалями «За победу над Германией в Великой Отечественной войне 1941–1945 гг.» (09.05.1945), «За взятие Кёнигсберга» (09.05.1945).

Из наградного листа, орден Красной Звезды: *«...в наступательных боях с 16.3.44 года тов. Пинчук сумел правильно расставить огневые средства роты и поставить задачу подчиненным. В критический момент боя своим личным примером увлекал подчиненных на выполнение поставленной задачи, будучи ранен, остался в строю руководить ротой, несмотря на сильное огневое сопротивление противника, его рота продвинулась вперед, личный состав роты в боях показал высокие образцы мужества и отваги – бойцы, воодушевленные героическим подвигом своего командира, раненые оставались в строю и не уходили с поля боя...»*

Из наградного листа, орден Отечественной войны II степени: *«Старшего лейтенанта Пинчука Емельяна Семеновича, командира роты противотанковых ружей.*

Тов. Пинчук Е. С. за время прохождения марша по безводным степям Монгольской Народной Республики и через перевалы Большого Хингана сумел сплотить свой личный состав так, что не было ни одного случая потери, а также сохранил весь конский состав и материальную часть, которая находилась всегда в боевой готовности для ведения встречного боя. Во время боя 26.08.45 года в районе села Ходатунь /Маньчжурия/, выполняя приказ командира полка по отражению двенадцати контратак, которые были нанесены на 1-й батальон, он сумел полностью обеспечить выполнение этого приказа. В пути следования его личный состав, находясь у знамени, также под его личным руководством не отходил от знамени без приказа ни на шаг и сумел, несмотря на водные преграды – болота и реки, в сохранности доставить знамя к указанному месту.

Вывод. За сохранение личного состава, материальной части и конского состава во время перехода по Монгольской Народной Республике и Большому Хингану, а также за отражение контратак противника, чем обеспечил выполнение приказа командира полка, достоин...»

https://pamyat-naroda.ru/heroes/person-hero123522361/

Пинчук Игорь Борисович (дядя по отцовской линии), родился 21.07.1962 в г. Панфилове (до 1942 г. – г. Джааркент) Казахской ССР.

Участник локальных войн и конфликтов.

С 1995 по 2002 год – административная граница с Чеченской Республикой и горные районы Чечни.

В/звание: подполковник запаса.

Награжден медалью «За отличие в охране государственной границы».

Документально не подтверждено. Записано со слов респондента.

Пинчук Юрий Алексеевич (брат), 11.01.1981–19.03.2024, родился в пос. Копьево Орджоникидзевского района Красноярского края.

Участник СВО.

Юрий Алексеевич служил в составе ЧВК «Вагнер» с 28.08.2022 по 12.08.2023.

С 22.01.2024 поступил на военную службу по

контракту в воинскую часть 64044 г. Пскова в звании гвардии рядовой, разведчик.

Награжден: орденом Мужества (посмертно) (Указ Президента РФ от 10.05.2024 №175369), медалью ордена «За заслуги перед Отечеством» 2-й ст. (Указ Президента РФ от 20.04.2023 №153733), медалями «За отвагу» (Указ Президента РФ от 20.11.2022 №102774), «За отвагу» (ЧВК «Вагнер»), «За взятие Соледара» (ЧВК «Вагнер»), медалью ЧВК «Вагнер» Окопный крест САЛЬСК СВО (приравнивается к ордену Мужества).

Погиб 19.03.2024. В тот день, выполнив задание возвращаясь на базу, пришлось уходить от неприятеля, который преследовал группу. И, чтобы спасти своих бойцов, Юрий принял решение прикрывать отход группы самостоятельно. Взяв пулемет, он пошел в свой последний героический бой. Бойцы отходили, слышна была пулеметная очередь и вдруг взрыв – и тишина...

За проявленный героизм и мужество при исполнении обязанностей военной службы посмертно награжден орденом Мужества.

РЕСПОНДЕНТ: Поликарпова Любовь Николаевна

Нестеренко Иван (дед респондента по материнской линии).

Участник Гражданской войны 1918–1922 гг.

Иван погиб в тюрьме как репрессированный.

Документально не подтверждено. Записано со слов респондента.

Нестеренко Василий Иванович (дядя по материнской линии), родился в 1922 году в Краснодарском крае, хут. Вербин Белореченского района.

Участник Великой Отечественной войны 1941–1945 гг.

В конце 1941 года ушел на войну и не вернулся.

Документально не подтверждено. Записано со слов респондента.

Нестеренко Евдокия Ивановна (мать респондента, дочь Нестеренко Ивана), родилась 15.03.1925 на хут. Вербин Белореченского района Краснодарского края.

Участница Великой Отечественной войны 1941–1945 гг.

В годы войны (беременная) помогала партизанам, работала в колхозе дояркой.

Награждена медалью «За боевые заслуги».

Ветеран труда. Умерла в 1997 году.

Документально не подтверждено. Записано со слов респондента.

Логачев Николай Дмитриевич (отец), родился в 1924 году на хут. Сидоров Усть-Лабинского района Краснодарского края (ныне с. Большесидоровское Красногвардейского р-на РА).

Участник Великой Отечественной войны 1941–1945 гг.

На фронт призван в марте 1943 года Красногвардейским РВК Адыгейской АО Краснодарского края.

В/звание: красноармеец.

В/должность: пулеметчик.

В/часть: 189 азсп, 61-я гв. стрелковая дивизия.

Был тяжело ранен в голову, после госпиталя в 1946 году вернулся домой.

https://pamyat-naroda.ru/heroes/rvk-chelovek_voenkomat40530784/

Поликарпова Любовь Николаевна (респондент, дочь Нестеренко Евдокии Ивановны и Логачева Николая Дмитриевича, внучка Нестеренко Ивана), родилась 18.10.1942 на хут. Вербин Белореческого района Краснодарского края.

Участница войны в Афганистане 1979–1989 гг.

Находилась в составе Ограниченного контингента советских войск в ДРА, 20.07.1984–20.07.1987, доброволец.



Нестеренко Евдокия Ивановна



Логачев Николай Дмитриевич



Поликарпова Любовь Николаевна

В/должность: служащая Советской Армии, ст. бухгалтер-экономист службы горючего.

В/часть: штаб 40-й армии, г. Кабул, штаб тыла.

Награждена: медалями «За трудовую доблесть» (13.01.1987), «Ветеран труда» (21.10.1983), памятными юбилейными медалями, Благодарственным письмом ВОО «Трудовая доблесть России», почетными грамотами в/ч (1986 г., 1987 г.).

РЕСПОНДЕНТ: Полищук Михаил Иванович

Полищук Яков Омельянович (прадед респондента по отцовской линии), родился в 1863 году.

Участник Первой мировой войны 1914–1918 гг.

Служил с 1914 по 1918 год.

Яков Омельянович – моряк Российского императорского флота.

Прослужил 10 лет на корабле «Орел».

В/звание: фельдфебель царской армии, унтер-офицер.

Воинская должность: каптенармус.

После списания с корабля в 1899 году участвовал в подавлении «Боксерского восстания» в Китае в 1900 году, а также в событиях Первой мировой войны. Любил фильм «Гибель „Орла“», ходил смотреть его в своей морской форме, в ней и был похоронен в 1957 году, с противогазом и пехотной лопаткой – реликвиями Первой мировой войны.

Документально не подтверждено. Записано со слов респондента.

Полищук Ульян Яковлевич (дед по отцовской линии, сын Якова Омельяновича), родился в 1902 году в г. Носовка Черниговской губернии Российской империи (ныне Черниговской области, Нежинский р-н, Украина).

Участник Советско-финляндской войны 1939–1940 гг.

Участник Великой Отечественной войны 1941–1945 гг.

Участник Советско-японской войны 1945 г.

Принимал участие в боях за г. Львов (Львов в то время входил в состав Польши). В 1939 году был ранен возле Львовского оперного театра. 22 сентября 1939 года Красная Армия заняла Львов *(прим. ред.)*.

До 1944 года руководил подпольем на территории Черниговской области.

Завершил войну в августе 1945 года в Японии. Принимал участие в Маньчжурской стратегической наступательной операции по разгрому японской Квантунской армии (09.08–02.09.1945).

Записано со слов респондента.

Награжден юбилейным орденом Отечественной войны 2-й ст. (06.04.1985).

https://pamyat-naroda.ru/heroes/podvig-chelovek_yubileinaya_kartoteka1517509566/

Полищук Иван Ульянович (отец, сын Ульяна Яковлевича, внук Якова Омельяновича), родился в 1931 году в с. Бичева Житомирской области УССР.

Профессиональный военный.

Окончил Калининградское командное инженерное училище, Военно-инженерную академию им. В.В. Куйбышева. Участвовал в строительстве секретного объекта в Средней Азии – космодрома «Байконур», в проектировании и строительстве в г. Баруте, ГДР, «Барутского хозяйства», последняя должность в войсках – заместитель инженерных войск армии. По его проектам было построено много памятников, посвященных воинам-освободителям.

Служил в ГДР, г. Нойштрелиц.

Полищук Александр Иванович (брат, сын Ивана Ульяновича, внук Ульяна Яковлевича, правнук Якова Омельяновича), родился 15.12.1958 в г. Могилеве, Белоруссия.

Участник войны в Афганистане 1979–1989 гг.

Находился в составе Ограниченного контингента советских войск в ДРА.

В/звание: полковник.

Окончил Тюменское командное инженерное училище, Военно-инженерную академию им. В.В. Куйбышева. Служил в Туркестанском военном округе.

Награжден боевыми и памятными наградами.

Документально не подтверждено. Записано со слов респондента.

Полищук Михаил Иванович (респондент, сын Ивана Ульяновича, внук Ульяна Яковлевича, правнук Якова Омельяновича), родился 06.08.1973 в г. Нойштрелиц, ГДР.

Участник локальных войн и конфликтов.

Принимал участие в военной операции России в Сирии. Командовал военной базой в г. Цхинвал, а также другими воинскими соединениями и частями.

В/звание: гв. полковник.

Старший группы военных советников г. Хмей-



Полищук Георгий Михайлович



Полищук Константин Ефимович



Гавура Леонид Семенович

мим, советник при командире 18-й бронетанковой дивизии Сирийской арабской армии.

Окончил Московское высшее общевойсковое командное орденов Жукова, Ленина и Октябрьской Революции Краснознаменное училище, Военную академию им. М. В. Фрунзе.

Награжден: орденом Дружбы за службу в Республике Южная Осетия (27.04.2016), медалями «За безупречную службу» 1, 2, 3-й ст., Суворова (23.06.2016), именным оружием, юбилейными медалями. Ветеран Вооруженных сил. Ветеран боевых действий. Участник военных парадов на Красной площади. Военный пенсионер.

Полищук Георгий Михайлович (сын респондента, внук Ивана Ульяновича, правнук Ульяна Яковлевича, праправнук Якова Омельяновича), родился 12.03.2005 в г. Чите Забайкальского края.

Профессиональный военный.

В/звание: гв. лейтенант.

Окончил Московское высшее общевойсковое командное орденов Жукова, Ленина и Октябрьской Революции Краснознаменное училище (2025 г.).

Выпуск офицеров состоялся 20.12.2025 в г. Москве на Красной площади с вручением Георгию Михайловичу золотой медали МО РФ (за отличное окончание военного вуза).

Георгий Михайлович – участник военного парада на Красной площади в 2024 году.

Сегодня гв. лейтенант Полищук Г.М. служит в Закавказье командиром мотострелкового взвода.

РЕСПОНДЕНТ: Полищук Татьяна Александровна

Полищук Константин Ефимович (двоюродный дед респондента, брат бабушки), родился 29.05.1897 в с. Сальница Подольской губернии Российской империи (ныне село в Хмельницком р-не Винницкой обл. Украины).

Участник Гражданской войны 1918–1922 гг.

Осенью 1917 года принимал участие в революционных событиях в г. Житомире. При оккупации немцами Украины в 1918 году в числе других членов партии перешел в Советскую Россию и поступил на Саратовские командные курсы, которые окончил в январе 1919 года.

В Красной Армии добровольно с 1918 года. Воевал на Восточном и Южном фронтах. В годы войны занимал должности военкома подразделений и частей, в том числе бронепоезда № 1, адьютант. На завершающем периоде войны – военком, а затем начальник Пензенских пулеметных курсов.

Арестован 10.07.1937, долгие годы работал в специальном конструкторском бюро НКВД, которым руководил Андрей Туполев. После реабилитации 10.02.1956 жил в г. Москве и работал ведущим конструктором в опытном конструкторском бюро А. Н. Туполева. Генерал-лейтенант, корпусной инженер, кандидат технических наук.

Награжден: орденами Ленина, Красного Знамени, двумя орденами Отечественной войны 1-й ст., орденом Красной Звезды, юбилейным орденом Отечественной войны 1-й ст. (06.04.1985).

Умер 27.03.1991.

https://1937god.info/node/1102?ysclid=mdx4m87dy0433550571

Гавура Леонид Семенович (дед по материнской линии), родился в 1912 году в с. Сальница Российской империи (ныне Украина, Винницкая обл., Хмельницкий р-н).

Участник Великой Отечественной войны 1941–1945 гг.

На фронт призван 28.06.1941 Овинищенским РВК, Калининская (ныне Тверская) область, Овинищенский район.

В/звание: ст. прапорщик.

В/часть: 44-й стрелковый полк, 36-я запасная стрелковая бригада, СПП 12.

Служил в разведывательном отделе штаба ВВС топографом.

Награжден юбилейным орденом Отечественной войны 2-й ст. (06.04.1985).

https://clck.ru/3NTrMZ

https://pamyat-naroda.ru/heroes/person-hero21537592/

Шевчук Алексей Петрович (двоюродный брат респондента), родился 12.05.1986 в с. Пустовойты Хмельницкого района Винницкой области Украинской ССР.

Участник СВО.

Принимает участие в специальной военной операции с 2022 года.

В/должность: командир автомобильного отделения гсадн.

В/часть: 35-я отдельная мотострелковая бригада, Алтайский край.

Награжден: медалями Суворова (04.09.2023), «За боевые отличия» (19.09.2022), «За отличие в военной службе» 3-й ст. (28.10.2021) МО, «Участнику специальной военной операции» (23.03.2023).

РЕСПОНДЕНТ: Попов Олег Яковлевич

Попов Яков Павлович (прадед по отцовской линии), родился в 1903 году в г. Острогожск Воронежской губернии (ныне область) (слобода Лушниковка Острогожского р-на).

Участник Великой Отечественной войны 1941–1945 гг.

На фронт призван 29.08.1941 Камышеватским РВК Краснодарского края (ст-ца Камышеватская ныне Ейского р-на Краснодарского края).

В/звание: красноармеец, рядовой.

Пропал без вести в июне 1943 года (согласно официальному сайту).

Судьба красноармейца Попова Я.П. складывалась непросто: ранение, плен, побег, долгий путь домой, партизанский отряд, тяжелое ранение и гибель по пути в госпиталь от налета фашистской авиации.

Из сочинения правнука, Олега Яковлевича: *«Мой прадед не имел званий и наград, в наших семейных альбомах нет его фотографий в военной форме, он не освобождал Киев и Минск, Варшаву и Прагу, не брал Берлин. Он не участвовал в парадах, не проводил в школах уроки мужества, не рассказывал детям о войне, не получал от них цветов. Он остался там, в горящем вагоне, без ноги. Остался на войне. Один из многих, один из миллионов, таких же, как он. Но разве их подвиг менее значим? Тех, кто не вернулся с войны? Тех, кто отдал свою жизнь за детей, за свободу, за Родину!*

Для меня это великий подвиг! И для меня мой прадед – Герой!

Я помню. Я горжусь!

Один из миллионов, Попов Яков Павлович, простой русский солдат. Без наград и регалий».

Михайлиди Харлампий Михайлович (прадед по отцовской линии), родился 16.06.1922 в г. Геленджике Краснодарского края.

Участник Великой Отечественной войны 1941–1945 гг.

На фронт призван 21.11.1942.

В/звание: красноармеец, рядовой.

Награжден юбилейным орденом Отечественной войны 2-й ст. (06.11.1985).

Коробов Сергей Иванович (прапрадед по материнской линии), родился в 1905 году в Иваново-Вознесенской губернии (ныне Ивановская обл.), г. Середа-Упино (с 1918 г. – г. Середа, с 1941 г. – г. Фурманов).

Участник Великой Отечественной войны 1941–1945 гг.

В Красную Армию призван в 1940 году из ст-цы Камышеватской Ейского района Краснодарского края.

В/звание: политрук.

В/часть: 8-я бригада морской пехоты Черноморского флота, военно-политические курсы ЧФ.

Пропал без вести 03.06.1942 при обороне г. Севастополя.

Попов Яков Анатольевич (отец), родился 15.12.1978 в г. Геленджике Краснодарского края.

Участник СВО.

Призван 07.09.2023.

В/звание: рядовой.

В/часть: 77192.

Погиб 27.03.2024 в с. Марьинка, ДНР.

Награжден орденом Мужества (посмертно).

В его родном городе открыта памятная мемориальная доска.

https://t.me/GlnNews/11211

РЕСПОНДЕНТ: Процело Максим Денисович

Фалилеев Степан Васильевич (прадед по ли-

нии матери), родился 21.11.1909 в г. Улан-Баторе, Монголия.

Участник советско-японского пограничного конфликта 1939 г.

Принимал участие в боях на реке Халкин-Гол (между СССР, Монголией и Японией, Маньчжоу-Го) с 11 мая по 16 сентября 1939 года.

Участник Великой Отечественной войны 1941–1945 гг.

В начале войны был ранен, доставлен в госпиталь в г. Геленджик. После выздоровления вернулся на линию фронта, доставлял раненых в госпитали г. Геленджика и г. Новороссийска.

Документально не подтверждено. Записано со слов респондента.

Фалилеева (Писаревская) Анна Андреевна (прабабушка по линии матери), родилась 12.03.1922 в Краснодарском крае, ст-ца Мингрельская Абинского района.

Участница Великой Отечественной войны 1941–1945 гг.

Фалилеева (Писаревская) Анна Андреевна во время войны работала санитаркой в госпитале г. Геленджика. После окончания войны Анна Андреевна получила звание – лейтенант медицинской службы. Была награждена медалью.

Анна Андреевна и Степан Васильевич познакомились в госпитале, поженились, стали многодетной семьей (7 детей).

Отец Анны Андреевны, Писаревский Андрей, (был церковным служителем) во время войны помогал солдатам (одеждой, продуктами), солдаты приходили пешком из г. Новороссийска. В 1943 году мать Анны Андреевны была убита осколками бомбы.

https://www.moypolk.ru/soldier/falileeva-pisarevskaya-anna-andreevna



Процело Иван Данилович (прапрадед по линии отца), родился 25.08.1905 в Кубанской области (ныне г. Геленджик Краснодарского края).

Участник Великой Отечественной войны 1941–1945 гг.

На фронт призван 24.06.1941 Геленджикским РВК.

В/звание: красноармеец.

В/часть: 295-й артиллерийский полк.

Принимал участие в боях под Одессой, Севастополем, Керчью, Красным Яром и Сталинградом.

Награжден: орденом Отечественной войны 2-й ст. (06.11.1945), медалью «За победу над Германией в Великой Отечественной войне 1941–1945 гг.» (09.05.1945), нагрудным знаком «Гвардия» (21.05.1942), памятными юбилейными медалями.

https://www.moypolk.ru/soldier/procelo-ivan-danilovich

Процело Георгий Данилович (прапрадед по линии отца), 01.03.1921–25.03.1993 в г. Геленджике Краснодарского края.

Участник Великой Отечественной войны 1941–1945 гг.

В Красную Армию призван 23.09.1940 Геленджикским РВК.

В/звание: красноармеец, рядовой.

В/часть: 8686 25 зсп, в/ч 8704 78-й стрелковый полк 74-й стрелковой дивизии (II ф).

https://www.moypolk.ru/soldier/procelo-georgiy-danilovich

Процело (Лукашева) Вера Даниловна (прапрабабушка по линии отца), родилась 30.05.1915 в г. Геленджике ныне Краснодарского края.

Участница Великой Отечественной войны 1941–1945 гг.

В годы войны была медицинской сестрой.

Документально не подтверждено. Записано со слов респондента.

Косурман Андрей Борисович (дед по линии матери), родился 25.03.1961 в г. Ивдель Свердловской области.

Участник войны в Афганистане 1979-1989 гг.

Находился в составе Ограниченного контингента советских войск в ДРА.

Документально не подтверждено. Записано со слов респондента.

РЕСПОНДЕНТ: Ручкина Вера Александровна

Пикин Иван Акимович (прадед детей по отцовской линии), родился в 1902 году в г. Екатеринославе Российской империи (позже г. Днепропетровск, с 2016 г. – г. Днепр, Украина), возможно, проживал в г. Улан-Удэ, где проживала мать, Пикина Ольга Яковлевна.

Участник Гражданской войны 1918–1922 гг.

В РККА с 1919 года, в конной разведке.

Документально не подтверждено. Записано со слов респондента.

Участник Великой Отечественной войны 1941–1945 гг.

В/звание: батальонный комиссар, политрук.

В/часть: 467 сд, Главное политуправление РККА.

Пропал без вести 04.1942 в Луганской области, ст. Камышеваха.

https://pamyat-naroda.ru/heroes/person-hero91963041/

https://pamyat-naroda.ru/heroes/memorial-chelovek_pechatnoi_knigi_pamyati410685350/

Каляга (Калягин) Гаврил Иванович (прадед детей по отцовской линии), родился 25.03.1898 в с. Александровка Тульской губернии.

Участник Гражданской войны 1918–1922 гг.

В/звание: красный партизан.

Документально не подтверждено. Записано со слов респондента.

Участник Великой Отечественной войны 1941–1945 гг.

На фронт призван в сентябре 1942 года из ст-цы Крымской Краснодарского края.

В/звание: сержант.

В/должность: санинструктор.

В/часть: 3 оиптаб РГК.

Последнее письмо от него получили в апреле 1944 года. 28 апреля 1944 года во время ожесточенных боев в Ковельском районе Волынской области Украины попал в плен, шталаг I A штаблак. Погиб в плену 25 августа 1944 года. Первичное место захоронения: Восточная Пруссия, Кляйн-Дексен, интернациональное кладбище узников лагеря военнопленных шталаг I A штаблак, в 1,5 км юго-зап. пос. Нагорного ныне Багратионовского городского округа Калининградской области.



https://pamyat-naroda.ru/heroes/memorial-chelovek_plen301099920/

https://disk.yandex.ru/i/whBo8CsvVV51NQ - праправнучка Щербакова Ирина активно участвует в сборе информации о Гаврииле Ивановиче.

Калягина Екатерина Демьяновна (прабабушка детей по отцовской линии), родилась 19.01.1904 в ст-це Тацинской ныне Ростовской области.

Участница Великой Отечественной войны 1941–1945 гг.

Работала в военно-морском госпитале №43 в г. Геленджике санитаркой вместе с дочерью. Выхаживала раненых десантников, которые высаживались на «Малую землю» в 1943 году, освобождали Новороссийск от немецко-фашистских захватчиков.

Награждена юбилейным орденом Отечественной войны 2-й ст. (05.02.1988).

https://pamyat-naroda.ru/heroes/podvig-chelovek_yubileinaya_kartoteka1522583327/

Умерла 4 октября 1995 года, похоронена в г. Новороссийске.

Пикина (Калягина) Вера Гавриловна (свекровь, дочь Гаврила Ивановича и Екатерины Демьяновны, бабушка детей по отцовской линии), 21.11.1926–04.03.2025, родилась в г. Ворошиловграде (ныне г. Луганск) Ворошиловградской области УССР.

Участница Великой Отечественной войны 1941–1945 гг.

Работала санитаркой в военно-морском госпитале №43 Новороссийской военно-морской базы в г. Геленджике с августа 1942 по 1944 год.

Во время Великой Отечественной войны вместе с матерью выхаживала раненых малоземельцев во фронтовом военно-морском госпитале №43 Новороссийской военно-морской базы 18-й десантной армии.

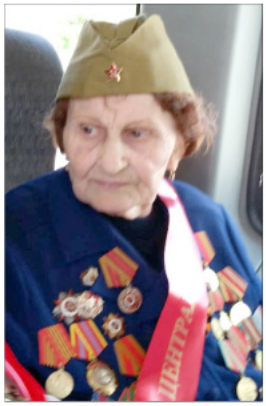

Награждена: медалью «За победу над Германией в Великой Отечественной войне 1941–1945 гг.», юбилейным орденом Отечественной войны 2-й ст. (05.02.1988), медалью Жукова, юбилейными медалями.

https://pamyat-naroda.ru/heroes/podvig-chelovek_yubileinaya_kartoteka1516982817/

Почетный гражданин города-героя Новороссийска.

чhttps://disk.yandex.ru/i/QH9_I7xOVU3-bA – репортаж Новороссийского телевидения о Пикиной В. Г., поздравление с днем освобождения.

https://disk.yandex.ru/i/hJlJ4wDccQxxYQ – репортаж Ново-

российского телевидения о Пикиной В. Г., о высадке десанта на «Малую землю».

https://disk.yandex.ru/i/1u7OqUQfQl6Fyg – репортаж о посещении г. Новороссийска Президентом РФ Путиным, Вера Гавриловна Пикина приглашена на встречу вместе с другими ветеранами Новороссийска, 2021 г.

https://yandex.ru/video/preview/5894848259409362671 поздравление Пикиной В. Г. с Днем защитника Отечества.

Умерла 4 марта 2025 года. Похоронена в городе-герое Новороссийске на кладбище Мысхако.

Пикин Валентин Иванович (свёкор, сын Пикина Ивана Акимовича, дед детей по отцовской линии), 19.08.1928–12.03.2008, родился в Челябинской области, г. Троицк. Проживал в с. Смоленском Алтайского края.

Профессиональный военный.

Призван 07.06.1945/01.07.1945.

В/звание: ст. лейтенант, полковник.

Военный летчик-снайпер.



В июне 1945 года он поступил в Иркутскую военную авиационную школу авиамехаников (ИВАШАМ), после окончания которой поступил в Ворошиловградское военное авиационное училище летчиков, которое окончил с отличием в декабре 1950 года, был направлен в 56-ю бомбардировочную авиадивизию (парадный полк) Московского округа, в то время командующим ВВС МО был сын Иосифа Сталина – Василий Сталин. Позже проходил службу на летных должностях в частях ВВС Московского военного округа. Затем в апреле 1958 г. был направлен в авиацию пограничных войск и на протяжении 19 лет (вплоть до увольнения после перенесенного инфаркта в результате кислородного голодания в полете при выполнении служебных обязанностей) служил на командных летных должностях в авиации Пограничных войск КГБ.

Награжден: медалью «За боевые заслуги» (30.12.1956), юбилейным орденом Отечественной войны (06.04.1985).

Умер 12.03.2008. Похоронен на кладбище в с. Мысхако ныне в составе МО город Новороссийск Краснодарского края.

Пикин Владимир Валентинович (бывший муж, отец детей, сын Валентина Ивановича и Веры Гавриловны), родился 06.02.1965 в Сахалинской области, Корсаковский район, пгт Озёрский (ныне с. Озёрское).

Участник войны в Афганистане 1986–1989 гг.

Окончил Сызранское высшее военное авиационное училище, 1986 г.

В/звание: майор, летчик 1-го класса.

В/часть: 23-й ОАП ПВ КГБ СССР, в/ч 9809, Душанбинский полк.

Находился в составе Ограниченного контингента советских войск в ДРА, 1988–1989 гг.

Ветеран боевых действий.

Участник локальных войн и конфликтов.

Принимал участие в КТО в Северо-Кавказском регионе, в Чеченской Республике (первая чеченская война 1994–1996 гг., вторая чеченская война).

В/звание: майор.

В/часть: 2464, г. Ставрополь.

Ветеран боевых действий.

Награжден: орденами Красной Звезды, медалями Жукова, «За отличие в охране государственной границы», «За спасение погибавших», «Воину-интернационалисту от благодарного афганского народа» (15.05.1988), Грамотой Президиума Верховного Совета СССР и нагрудным знаком «Воину-интернационалисту» (28.12.1988), памятными юбилейными медалями.

РЕСПОНДЕНТ: Ручкина Вера Александровна

Ручкин Александр Филиппович (отец), 25.11.1925–1965, родился в Архангельской области, Онежский район.

Участник Великой Отечественной войны 1941–1945 гг.



На фронт призван в январе 1943 года Онежским РВК.

В/звание: лейтенант, ст. лейтенант.

В/часть: 391-й запасной стрелковый полк 29-й запасной стрелковой дивизии, 368-я стрелковая дивизия.

Сражался под Петрозаводском в составе

Южной оперативной группы 7-й армии Карельского фронта в период с января 1943 по май 1945 г.

https://pamyat-naroda.ru/heroes/person-hero91911156/

https://pamyat-naroda.ru/heroes/podvig-chelovek_nagrazhdenie1561229165/

Далее проходил военную службу в Германии, в г. Любек.

Уволен в запас в 1954 г. в должности командира роты 91-го танкового полка, в звании «старший лейтенант».

В 1954–1959 гг. окончил Казанский педагогический институт, факультет иностранных языков по специальности «немецкий язык», квалификация «учитель немецкого языка средней школы». Преподавал военное дело, затем немецкий язык в школах г. Казани.

Награжден: орденом Отечественной войны 2-й ст. (23.02.1948), медалью «За победу над Германией в Великой Отечественной войне 1941–1945 гг.» (09.05.1945), памятными юбилейными медалями.

Ручкин Семен Дмитриевич (троюродный дед по отцовской линии), 1898–03.02.1998, родился в дер. Покровское (с 1930-х гг. – поселок) Архангельской губернии (ныне Архангельской обл., Онежский р-н).

Участник Великой Отечественной войны 1941–1945 гг.

На фронт призван 25.08.1941 и 08.08.1942 Октябрьским РВК г. Ленинграда.

В/звание: краснофлотец.

В/часть: КБФ, осапр 260 брмп – отдельная саперная рота 260-й бригады морской пехоты.

https://pamyat-naroda.ru/heroes/person-hero45670720/

https://pamyat-naroda.ru/heroes/isp-chelovek_spisok15500031/

https://pamyat-naroda.ru/heroes/memorial-chelovek_vpp100557109/

Дячкин Александр Ефимович (двоюродный дед по отцовской линии), родился 08.07.1913 в дер. Букоборы Архангельской губернии (ныне области, Онежский район).

Участник Великой Отечественной войны 1941–1945 гг.

В/звание: ст. лейтенант.

В/часть: 126-й полк морской пехоты Северного флота, АСО (аварийно-спасательный отряд Северного флота).

Награжден: медалью «За победу над Германией в Великой Отечественной войне 1941–1945 гг.», юбилейным орденом Отечественной войны 2-й ст. (06.04.1985), памятными юбилейными медалями.



Дячкин Александр Ефимович



Дячкина Августа Ефимовна

https://pamyat-naroda.ru/heroes/person-hero122663169/

https://pamyat-naroda.ru/heroes/rvk-chelovek_voenkomat30567551/

Дячкина Августа Ефимовна (двоюродная бабушка по отцовской линии), родилась в 1915 году в дер. Букоборы Архангельской губернии (ныне Архангельской обл., Онежский район).

Участница Великой Отечественной войны 1941–1945 гг.

На фронт призвана в 1941 году.

В/звание: лейтенант, военфельдшер.

В/часть: ВМБ «Осиновец» (Осиновецкая военно-морская база) на Ладожском озере ЛВФл, МСО КБФ.

https://pamyat-naroda.ru/heroes/isp-chelovek_spisok15623771/

https://pamyat-naroda.ru/heroes/kld-card_bolezn109597829/

Дячкин Василий Ефимович (двоюродный дед по отцовской линии), родился в 1920 году в Архангельской области, дер. Букоборы Онежского района.

Участник Великой Отечественной войны 1941–1945 гг.

В Красную Армию призван в сентябре 1940 года Онежским РВК.

В/звание: красноармеец.

В/должность: стрелок.

Пропал без вести в Битве под Москвой в 1941 году.

https://pamyat-naroda.ru/heroes/person-hero107900730/

Дячкин Александр Иринархович (троюродный дед по отцовской линии), родился в 1922 году.

Участник Великой Отечественной войны 1941–1945 гг.

На фронт призван в 1942 году Онежским РВК Архангельской области.

В/звание: краснофлотец.

В/часть: артгруппа ПВО БВФл.

Окончил службу 31.08.1942.

https://pamyat-naroda.ru/heroes/kld-card_vmf3511090/
https://pamyat-naroda.ru/heroes/isp-chelovek_spisok15407492/

Дячкин Федор Михайлович (троюродный дед по отцовской линии), родился в 1905 году в дер. Букоборы Архангельской губернии (ныне Архангельской обл., Онежский район).

Участник Великой Отечественной войны 1941–1945 гг.

На фронт призван 08.06.1942.

В/звание: красноармеец, рядовой.

В/часть: 485 иап ВВС, 206 зсп 2 БелФ, 439 бао, 7 зап.

https://pamyat-naroda.ru/heroes/kld-card_ran57830173/

https://pamyat-naroda.ru/heroes/kld-card_ran57830179/

https://pamyat-naroda.ru/heroes/isp-chelovek_spisok18595260/

https://pamyat-naroda.ru/heroes/kld-card_ran72130626/

https://pamyat-naroda.ru/heroes/kld-card_ran57830182/

https://pamyat-naroda.ru/heroes/kld-card_ran72130623/

https://pamyat-naroda.ru/heroes/kld-card_ran57830176/

Дячкин Иван Михайлович (четвероюродный дед по отцовской линии), родился в 1918 году в Архангельской области, дер. Букоборы Онежского района.

Участник Великой Отечественной войны 1941–1945 гг.

В/звание: красноармеец.

Пропал без вести.

https://pamyat-naroda.ru/heroes/memorial-chelovek_kniga_pamyati200029193/

Дячкин Эдуард Петрович (троюродный дед по отцовской линии), родился в 1926 году.

Участник Великой Отечественной войны 1941–1945 гг.

В/звание: ефрейтор.

В/часть: 18 азсп, 283 сд.

Степанов Юрий Константинович (дядя по материнской линии), родился 14.09.1925 в г. Вязьме Вяземского района Смоленской области.

Участник Великой Отечественной войны 1941–1945 гг.

На фронт призван 23.04.1943.



В/звание: инженер-лейтенант.

В/часть: 549 осапб.

Был ранен. Службу закончил в 1971 году.

Награжден: орденом Красной Звезды (06.05.1965), медалью «За победу над Германией в Великой Отечественной войне 1941–1945 гг.», юбилейным орденом Отечественной войны 1-й ст. (06.04.1985).

https://pamyat-naroda.ru/heroes/podvig-chelovek_yubileinaya_kartoteka1113250444/

https://pamyat-naroda.ru/heroes/person-hero91671755/

Степанов Изот Васильевич (двоюродный дед по материнской линии), родился 23.12.1904 в Смоленской области, дер. Коршуны Вяземского района.

Участник Великой Отечественной войны 1941–1945 гг.



В Красную Армию призван 11.1926 Первомайским РВК г. Москвы.

В/звание: ст. техник-лейтенант, инженер-капитан.

В/часть: САРМ 166 ВВС МВО, АРМ 168 МВО, САвРМ 166 МВО.

Изот Васильевич в октябре 1941 г. был ранен. После излечения работал начальником моторного цеха.

Награжден медалью «За трудовую доблесть» (02.08.1944).

https://pamyat-naroda.ru/heroes/person-hero92369891/

Алексеев Арсений Никифорович (двоюродный дед по материнской линии).

Участник Великой Отечественной войны 1941–1945 гг.

В/звание: рядовой.

В/часть: 932-й стрелковый полк 252-й стрелковой дивизии.



Ручкина Вера Александровна (респондент, дочь Ручкина Александра Филипповича), родилась 30.04.1959 в г. Казани ТатАССР.

Участница локальных войн и конфликтов.

Принимала участие в КТО в Северо-Кавказском регионе, в Чеченской Республике (вторая чеченская война, 2008 г.).

Выполняла задачи по обеспечению правопорядка и общественной безопасности в составе специальных сил и сил объединенной группировки на территории Северо-Кавказского региона РФ.

В/звание: прапорщик.

В/должность: инструктор поисково-спасательной и парашютно-десантной службы авиации ФСБ.

Мастер спорта СССР по парашютному спорту, рекордсменка СССР по групповой женской парашютной акробатике, совершила 3805 прыжков с парашютом.

В/часть: 2464, г. Ставрополь.

Награждена: медалями «За безупречную службу», 1, 2, 3-й ст., «За помощь в специальной военной операции», нагрудным знаком «Отличник погранслужбы» 3-й ст. (25.05.2001).

Ветеран боевых действий. Ветеран труда.

РЕСПОНДЕНТ: Рыжова Маргарита Викторовна

Шульгин Георгий Иванович (прадед по линии матери).

Участник Первой мировой войны 1914–1918 гг.

Старовер, был сослан из г. Талгар в Енбекшиказахские степи.

Документально не подтверждено. Записано со слов респондента.

Леонтьев Василий Васильевич (дед по линии отца), родился в 1906 году.

Участник Великой Отечественной войны 1941–1945 гг.

В/звание: красноармеец, рядовой.

Прииртышский казак. Прошел всю войну.

Награжден орденом Красной Звезды.

Умер в 1995 году.

Документально не подтверждено. Записано со слов респондента.

Ерольский Дмитрий Валентинович (дед по линии матери), родился 06.10/11.1922 родился в с. Иссык Энбекшиказахского района Алма-Атинской области Казахской ССР.

Участник Великой Отечественной войны 1941–1945 гг.



На фронт призван в декабре 1941 года Баканасским РВК, Казахская ССР, Алма-Атинская область, Балхашский район.

В/звание: мл. лейтенант.

В/часть: 289-й стрелковый полк 120-й стрелковой дивизии (II ф), 230-й гв. стрелковый полк 80-й гв. стрелковой дивизии, 1-й Украинский фронт, 536-й стрелковый полк 1140-й стрелковой дивизии.

Награжден: медалями «За отвагу» (20.05.1945), «За победу над Германией в Великой Отечественной войне 1941–1945 гг.», «За освобождение Праги».

https://clck.ru/3PEyFA.

Леонтьев Алексей Николаевич (сын респондента), родился 05.10.1995 в Республике Казахстан.

Участник СВО.

Участвовал в специальной военной операции с 24 февраля 2022 года.

В/звание: сержант.

В/часть: 11-я гв. одшбр, Улан-Удэ, Бурятия.

Погиб 10.06.2022.

Награжден орденом Мужества (05.07.2022, посмертно).

Гвардейские части, участвующие в специальной военной операции, строго засекречены. Бойцов не отпускают на отдых, в тыл отправляют только раненых.

Алексей был тяжело ранен, но от госпиталя отказался. В двадцати метрах от него что-то взорвалось. Он прыгнул в окоп и порвал вену на руке, потерял сознание. Руку перетянули. Отлежался пару дней и встал в строй. Шутил, что мужики с царапинами с поля боя не уходят.

Его подвиг описал командир: *«29 мая 2022 года, когда было наступление укронацистов на наши позиции (их было порядка 60 пехоты и 6 танков, а нас только 28 человек и 3 БМП), мы ротой отразили атаку без потерь с нашей стороны. И в момент отхода противника они начали работать артиллерией с 6 точек. На этот момент я всех спрятал в укрытия, а сам не успел спрятаться. Меня ранило, нужна была срочная эвакуация, никто не мог понять, на чем и как меня эвакуировать, но Алексей нашел где-то машину гражданскую, на ней подъехал прямо к моей позиции и сказал: „Командир, хватит лежать, поехали“. И во время артобстрела он меня вывозил из этой зоны в зону эвакуации. Я очень благодарен ему за его подвиг.*

Он всегда показывал себя только с лучшей стороны, человек слова, человек чести. Я удивлялся его мужественности и решительности.

Я приезжал к нему на кладбище, сказал еще раз ему слова благодарности. Алексей навсегда останется для меня примером героизма и отваги!

Служить Родине и доводить дело до конца – девиз его жизни. Он выбрал быть на поле боя. Его коронная фраза: „Вижу цель, не вижу препятствий“. Вся его семья понимала и принимала его выбор с дрожью в сердце.

Погиб 10 июня 2022 года при исполнении воинского долга.

Посмертно награжден орденом Мужества.

У него остались родители и любимая жена».

РЕСПОНДЕНТ: Себелев Станислав Владимирович

Курс Карл Янович (прапрадед по отцовской линии), родился в 1888 году в Российской империи, Лифляндская губерния, Фелинский уезд, Куристанская волость, мыза Систа (ныне Эстония).

Участник Первой мировой войны 1914–1918 гг.

В/звание: младший унтер-офицер.

В/часть: 3-я гв. кавалерийская дивизия, с 1915 по 1917 год.

Награжден Георгиевской медалью 4-й ст. (аттестат от 05.10.2017 №1787 по Указу Временного правительства).

Участник Гражданской войны 1918–1922 гг.

В/звание: красноармеец.

В/часть: автомотоциклетная команда штаба 2-го фронта, Тульский укрепленный район.

Умер в 1967 году в г. Кохтла-Ярве Эстонской ССР.

Курс Дмитрий Карлович (прадед по отцовской линии, сын Карла Яновича), родился 08.11.1918 в дер. Систа Кингисеппского района Ленинградской области.

В Красную Армию призван 20.09.1939 Сталинским РВК Узбекской ССР, Сталинский район.

Участник Советско-финляндской войны 1939–1940 гг.

Участник Великой Отечественной войны 1941–1945 гг.

В/звание: сержант.

В/часть: 360-й гаубичный артиллерийский полк, 116 тгабр.

Награжден: медалями «За отвагу», «За победу над Германией в Великой Отечественной войне 1941–1945 гг.»

https://pamyat-naroda.ru/heroes/podvig-chelovek_kartoteka1425088808/

Умер 28.09.1972. Похоронен: пос. Советский Тимашевского района Краснодарского края.

Себелев Валентин Захарович (прадед по отцовской линии), родился 10.10.1923 в Кустанайском уезде Кустанайский губернии Казакской АССР) Костанайский р-н Костанайской обл., Казахстан).



Курс Карл Янович



Курс Дмитрий Карлович



Себелев Валентин Захарович

Участник Великой Отечественной войны 1941–1945 гг.

В/звание: красноармеец.

В/должность: пулеметчик.

В/часть: разведрота 67-й механизированной бригады, 8-й механизированный корпус.

Награжден: орденами Красной Звезды (12.05.1945), Славы 3-й ст. (31.05.1945/30.06.1945), медалями «За отвагу» (25.02.1945), «За оборону Сталинграда», «За победу над Германией в Великой Отечественной войне 1941–1945 гг.» (09.05.1945), «За взятие Кёнигсберга» (09.06.1945), «За освобождение Варшавы», юбилейным орденом Отечественной войны 1-й ст. (06.04.1985).

Из наградного листа, медаль «За отвагу»: *«Себелев Валентин Захарович, пулеметчик разведывательной роты 67 механизированной бригады, участвуя в борьбе с немецкими захватчиками, на Втором Белорусском фронте, проявил себя смело и отважно. Выполняя боевое задание 14.02.45 года, на бронетранспортере, при внезапном налете в расположение противника, он открыл по противнику уничтожающий огонь, где большую группу пехоты рассеял и часть уничтожил. Благодаря его правильному и четкому обстрелу противник был выбит с занятых им позиций».*

Из наградного листа, орден Красной Звезды: *«Себелев Валентин Захарович, пулеметчик разведывательной роты 67 механизированной бригады, находясь на фронте по борьбе с немецкими захватчиками, проявил смелость, мужество и отвагу. 30.04.1945 года в деревне Миров под обстрелом подполз к немецкому дзоту и гранатой заставил замолчать два пулемета. В городе Витшток (*Германия, земля Бранденбург. – **Ред.**) *он убил на ходу шофера и захватил немецкую машину с боеприпасами. Здесь же захватил в плен 4 немецких солдат».*

Из наградного листа, орден Славы III степени: *«Себелев Валентин Захарович, пулеметчик разведывательной роты 67 механизированной бригады, будучи в наблюдении под деревней Цепельн, вступил в разведку боем, где смелым и решительным подвигом овладел зданием и уничтожил там 4 немецких автоматчиков. В пригороде Данциг подполз по-пластунски к одному из подвалов, где сидели и вели обстрел по нашим наступающим частям вражеские два пулеметчика и два автоматчика, и гранатами уничтожил их. Здесь же в другом подвале товарищ Себелев с боем взял в плен одного немецкого офицера».*

https://pamyat-naroda.ru/heroes/podvig-chelovek_kartoteka1002127108/

Был демобилизован в 1949 году.

С 1963 года жил и работал в г. Крымске Краснодарского края. С 1974 года проживал в г. Геленджике. Работал мастером производственного обучения в школах, в строительных организациях.

Умер 23.08.1990. Похоронен в г. Геленджике.

РЕСПОНДЕНТ: Тимерханова Светлана Григорьевна

Шапкин Степан Михайлович (прадед по материнской линии), родился в 1899 году.

Участник Великой Отечественной войны 1941–1945 гг.

На фронт призван 08.1941 в г. Ульяновске.

В/звание: красноармеец, рядовой.

В/часть: 551-й отдельный саперный батальон.

https://pamyat-naroda.ru/heroes/isp-chelovek_spisok14630148/

Торгоня Николай Евдокимович (дед по отцовской линии), родился в 1906 году.

Участник Великой Отечественной войны 1941–1945 гг.

Партизан.

Призван 16.04.1945 Давид-Городокским РВК, Белорусская ССР, Пинская область, Давид-Городокский район.

В/звание: красноармеец.

В/часть: 11-й запасной стрелковый полк, 71-й запасной стрелковый полк 34-й запасной стрелковой дивизии, 106-й отдельный дорожно-эксплуатационный батальон.

https://pamyat-naroda.ru/heroes/person-hero10063007/



Злобин Валентин Васильевич (дед по материнской линии), родился 24.11.1914 (24.11.2015) в Татарии, г. Казань.

Участник Великой Отечественной войны 1941–1945 гг.

В Красную Армию призван 13.02.1936 и в 1939 году Казанским РВК.



Тимерханова Светлана Григорьевна



Ишбульдин Шаих Сафонович



Тимерханов Марс Фаисханович

Награждена: медалями «За отличие в военной службе» 2-й ст. (25.01.2010) и 3-й ст. (07.02.2006), «За поддержку и вклад в развитие ветеранского движения» (28.10.2024), памятной медалью «XXII Олимпийские зимние игры и XI Паралимпийские зимние игры 2014 года в г. Сочи» (16.12.2014), памятными знаками «65 лет Российскому союзу ветеранов» (25.03.2023), «Участнику парада Победы» (ВОО МП «Тайфун») (09.05.2024).

Окончил Первое Ленинградское артиллерийское училище имени Красного Октября.

В/звание: мл. лейтенант.

В/должность: командир взвода.

В/часть: 114 сд, Западный фронт, 308-й артиллерийский полк 144-й стрелковой дивизии.

Попал в плен 25.07.1941 под г. Смоленском (освобожден).

Награжден юбилейным орденом Отечественной войны 2-й ст. (06.04.1985).

https://pamyat-naroda.ru/heroes/person-hero108608224/

Тимерханова Светлана Григорьевна (респондент, внучка Торгони Николая Евдокимовича и Злобина Валентина Васильевича, правнучка Шапкина Степана Михайловича), родилась 21.08.1964 в г. Ульяновске.

Участница локальных войн и конфликтов.

Принимала участие в КТО в Северо-Кавказском регионе, в Чеченской Республике, в 1999 году (вторая чеченская война).

Призвана в 1996 году, г. Гулькевичи.

В/должность: командир (начальник) отделения.

В/часть: войска связи.

Принимала участие в 2012 году в первых стратегических учениях РФ, в обеспечении безопасности зимних Олимпийских и Паралимпийских игр в г. Сочи в 2014 году.

С 2018 г. – председатель совета ветеранов Пшадского округа, с 2022 г. – заместитель председателя совета ветеранов, г. Геленджик.

Вдова «Ветерана боевых действий», многодетная мать (4 сына).

Династия мужа

Тимерханов Казихан (дед мужа по отцовской линии), родился в 1901 году в Башкирии, Уфимская губерния (ныне область, Чекмагушевский район, Ряженский с/с).

Участник Великой Отечественной войны 1941–1945 гг.

На фронт призван 10.01.1943 Чекмагушевским РВК Башкирской АССР.

В/звание: красноармеец.

В/часть: 893-й стрелковый полк, ЭГ 1329, ЭП 219, 151 гв. сп 52 гв. сд. Прибыл из 893 сп 11.01.1944 в ЭП 219, прибыл из ЭГ 1329.

https://pamyat-naroda.ru/heroes/person-hero120590781/

Ишбульдин Шаих Сафонович (дед мужа по материнской линии), родился в 1902 году в Башкирии, в Уфимской губернии (ныне области, Кушнаренковский район).

Участник Великой Отечественной войны 1941–1945 гг.

На фронт призван в 1941 году Кушнаренковским РВК Башкирской АССР.

В/звание: гв. капитан.

В/часть: 67-й гв. стрелковый полк 22-й гв. стрелковой дивизии (I ф), 98-й гв. стрелковый полк 30-й гв. стрелковой дивизии.

Погиб 08.08.1944, похоронен в дер. Бедреньи Лудзенского района (ныне края), Мемориал Лудза, Латвия.

https://pamyat-naroda.ru/heroes/person-hero123340518/

https://pamyat-naroda.ru/heroes/sm-person_doroga68849270/

Тимерханов Марс Фаисханович (муж респондента, внук Тимерханова Казихана и Ишбульдина Шаиха Сафоновича), 08.05.1960–2017, родился в Башкирии.

Участник войны в Афганистане 1979–1989 гг.

Находился в составе Ограниченного контингента советских войск в ДРА, 1980 год.

Окончил Высшее военное командное училище связи, г. Ульяновск, 1981 год.

В/звание: капитан.

В/часть: отдельный отряд специального назначения (мусбат).

Участник локальных войн и конфликтов.

Принимал участие в КТО в Северо-Кавказском регионе, в Чеченской Республике, 1996 год. (первая чеченская война).

В/должность: заместитель командира 22-й бригады спецназа.

Марс Фаисханович служил в штабе округа СКФО. Закончил службу: Генштаб, ГРУ (аналитический отдел).

Награжден: орденами Мужества (10.04.1996), «За заслуги перед Отечеством» 4-й ст. (19.12.1996), медалями «За безупречную службу» 3-й ст. (11.01.1988), «За отличие в военной службе» 2-й ст. (20.03.1996), Жукова (20.02.1997), «За достойный вклад в развитие МО город-курорт Геленджик» (14.02.2013), юбилейными медалями.

В 2017 году умер после болезни. Похоронен на хут. Бетта, г. Геленджик.

РЕСПОНДЕНТ: Федосов Иван Александрович

Федосов Иван Викторович (прадед по отцовской линии), 28.04.1912–17.03.1990.

Участник Великой Отечественной войны 1941–1945 гг.



На фронт призван Геленджикским РВК/ Ново-Леушковским РВК Ново-Леушковского района Краснодарского края.

В/звание: гв. красноармеец, гв. рядовой.

В/должность: санитар, стрелок.

В/часть: партизанский отряд «Горец» (1942 г.), 83-я морская стрелковая бригада, с 12.1944 по 05.1945 – 2-я гв. стрелковая бригада, с мая по ноябрь 1945 г. – 49-й стрелковый полк, 5-й гв. воздушно-десантный полк 2-й гв. воздушно-десантной дивизии.

Прошел всю войну, получил ранение в Чехословакии.

Награжден: орденом Красной Звезды (08.10.1944), медалями «За отвагу» (1945 г.), «За оборону Кавказа» (1943 г.), «За победу над Германией в Великой Отечественной войне 1941–1945 гг.» (09.05.1945), «Отечественная война 1944–1945 гг.» (27.07.1949) (Болгария), знаком «Гвардия» (08.12.1942), юбилейным орденом Отечественной войны» 2-й ст. (06.04.1987), юбилейными медалями, благодарностями Верховного Главнокомандующего Маршала Советского Союза И. В. Сталина (март, октябрь, ноябрь 1944 г., январь, февраль, март, май 1945 г.), благодарностями за отличные боевые действия при овладении гг. Проскуров, Ужгород, Михалев, Шоцах, Бельск, за переход Карпат, форсирование р. Одер, овладение г. Зорау, Моравска-Острава.

https://pamyat-naroda.ru/heroes/person-hero94245044/

Домой вернулся в 1945 году.

Работал в с/зе «Михайловский Перевал».

У Федосова Ивана Викторовича 5 детей, 12 внуков и есть правнук, названный в его честь – Федосов Иван Александрович.

Яковенко Анатолий Иосифович (прадед по материнской линии), родился 01.07.1921 в с. Каменный Брод Ульяновского (ныне Голованевский) Кировоградской области Украинской ССР.

Участник Великой Отечественной войны 1941–1945 гг.



На фронт призван в 1941 году Геленджикским РВК Краснодарского края.

В/звание: красноармеец.

В/должность: командир расчета.

В/часть: 38 отд. псд.

Участвовал в боях за освобождение Варшавы, Польши. Был ранен на реке Висла.

Награжден: медалями «За победу над Германией в Великой Отечественной войне 1941–1945 гг.»

(09.05.1945), юбилейным орденом Отечественной войны 1-й ст. (06.04.1985), юбилейными медалями, памятной медалью Георгия Жукова.

https://pamyat-naroda.ru/heroes/podvig-chelovek_yubileinaya_kartoteka1524832080/

После войны работал в с/зе «Михайловский Перевал». У него – 2 детей и шестеро внуков.

Умер 18 декабря 1998 года.

Яковенко Андрей Викторович (дядя по материнской линии), родился 18.08.1955 в ст-це Березанской Выселковского района Краснодарского края.

Участник войны в Афганистане 1979–1989 гг.

Находился в составе Ограниченного контингента советских войск в ДРА, 1987–1989 гг.

Он служил в ВДВ, в должности разведчика, в самой боевой военной части 13879 «Н», г. Кабул.

Награжден: медалями «За отвагу», «Воину-интернационалисту от благодарного афганского народа» (15.05.1988), Грамотой Президиума Верховного Совета СССР и нагрудным знаком «Воину-интернационалисту» (28.12.1988), знаком ЦК ВЛКСМ «Воинская доблесть», юбилейными медалями.

Воевал он отважно, ходил в боевые походы, где ему и его сослуживцам приходилось по нескольку дней находиться в неприступных и чужих горах Афганистана, среди врагов-моджахедов.

В одном из страшных боев за перевал Саланг, в котором погибло много его сослуживцев, Андрей Викторович получил тяжелые осколочные ранения. Он был госпитализирован и остался жив.

После возвращения из армии Андрей Яковенко окончил Кубанский государственный аграрный университет. Работал в промышленно-строительной организации в г. Кропоткин. Женился, у него есть сын.

Получив тяжелые ранения в период службы, Яковенко Андрей Викторович рано ушел из жизни, он умер 16 января 2000 года, на 45-м году жизни.

РЕСПОНДЕНТ: Фейтек Ядвига Ивановна

Фейтек Михаил Иосифович (свёкор респондента), родился 18.08.1910 в Кубанской области (ныне Краснодарский край, с. Текос, г. Геленджик).

Участник Великой Отечественной войны 1941–1945 гг.

На фронт призван в 1941 году Новороссийским ГВК Краснодарского края.

В/звание: красноармеец, рядовой.

В/часть: 18-я армия К.Н. Леселидзе, бригада В.С. Потапенко, г. Новороссийск.

25.02.1943 выбыл в ЭГ 1457.

По ранению был демобилизован.

https://pamyat-naroda.ru/heroes/kld-card_bolezn108738781/

https://pamyat-naroda.ru/heroes/memorial-chelovek_vpp1984864893/

https://pamyat-naroda.ru/heroes/memorial-chelovek_vpp22377744/

Ветеран Великой Отечественной войны.

Фейтек Владимир Ярославович (сын респондента, внук Михаила Иосифовича), родился 23.03.1978 в с. Текос, ныне в составе МО город-курорт Геленджик Краснодарского края.

Участник локальных войн и конфликтов.

Принимал участие в КТО в Северо-Кавказском регионе, в Чеченской Республике (вторая чеченская война), с 1998 по 2000 год.

Окончил Пермский военный институт ВНГ РФ (ПВВКУ ВВ МВД России, 1998 г.).

В/звание: мл. лейтенант, полковник в отставке.

Был ранен.

Награжден орденом Мужества (21.09.2000).

Ветеран боевых действий (2004 г.).

РЕСПОНДЕНТ: Хорышева Алла Владимировна

Петрахилев Михаил Васильевич (дед по отцовской линии), родился в 1915 году в Енисейской губернии (ныне Красноярский край, Абанский район).

Участник Великой Отечественной войны 1941–1945 гг.

На фронт призван Абанским РВК.

В/звание: мл. сержант.

В/часть: 182-я стрелковая дивизия.

Погиб 30.03.1943.

Первичное место захоронения: Ленинградская (ныне Новгородская) область, Старорусский район, дер. Липовицы, восточнее, 1200 м. Перезахоронен: Новгородская обл., Старорусский р-он, с.п. Новосельское, дер. Марфино.

https://clck.ru/3PsUgi/

Петрохильева Вера Васильевна (бабушка по отцовской линии), родилась в 1917 году.

Труженица тыла Великой Отечественной войны 1941–1945 гг.

Работала в совхозе на комбайне, помогала фронту, в лесу собирала живицу.

Награждена: орденом «Знак Почета», медалями «За доблестный труд в Великой Отечественной войне 1941–1945 гг.», «За успехи в социалистическом сельском хозяйстве» (ВСХВ СССР), памятными юбилейными медалями.

«Нелегко пришлось ей в молодости. Они были ссыльными из Поволжья. Многодетная семья. Ели мерзлый картофель. Пекли хлеб из крапивы и лебеды, сушили траву, делали отвары, чаи, если была такая возможность. Лучшим работникам давали немного зерна, и это зерно они старались растянуть подольше, чтобы не умереть с голоду, делали отварники – это похлебка на муке вперемешку с травой. Хлеб пекли из той же мерзлой картошки с крапивой, лебедой, полынью. Сушеные листья крапивы клали в супы, жарили, парили, варили, тушили с другими травами. Ходили в лес за живицей, утром снег твердый, и они шли по насту, а днем снег тает, и они по колено в воде все мокрые и замерзшие шли домой из лесу с живицей, которая была к тому же очень тяжелая. Жизнь была очень тяжелой, мужчины на фронте, все легло на женские плечи. Здоровьем бабушка была слабая, дома всегда зимой ходила в валенках, мерзла даже летом. У нее была традиция: она жила на пересечении улиц, в четырехквартирном доме, и каждое утро выходила на угол дома, на перекресток. Приветствовала соседей, благословение на день давала. В один из дней моя бабушка не вышла. Соседи заволновались, зашли проведать, но бабушка ушла в мир иной. Тихо во сне».

Записано со слов респондента.

Петрохильева Евдокия Васильевна (двоюродная бабушка по отцовской линии), родилась 12.03.1907 в Енисейской губернии (ныне Красноярский край), проживала на территории Березовского сельского поселения Абанского района.

Труженица тыла Великой Отечественной войны 1941–1945 гг.

Награждена: орденом «Знак Почета» (1957 г.), присвоением звания «Лучшая телятница Красноярского края» (10.03.1952).

https://clck.ru/3PzksA/

Петрохильев Иван Васильевич (двоюродный дед по отцовской линии), родился в 1911 году, уроженец Енисейской губернии (возможно, проживал) (ныне Красноярский край, дер. Терское, Канский район/Смоленская область, Краснинский район, дер. Пятницкое.

Участник Великой Отечественной войны 1941–1945 гг.

На фронт призван в 1941 году Канским РВК, Красноярский край/Дзержинским РВК, Красноярский край, Дзержинский район.

В/звание: ст. сержант.

В/должность: командир орудия.

В/часть: 292-й минометный полк, 18-й танковый корпус.

Демобилизован в мае 1945 года.

Награжден: орденом Красной Звезды (19.03.1945), медалями «За отвагу» (26.01.1944), «За боевые заслуги» (23.08.1943), «За победу над Германией в Великой Отечественной войне 1941–1945 гг.», медалями «За взятие Будапешта», «За взятие Берлина», «За взятие Вены».

https://pamyat-naroda.ru/heroes/person-hero28105335/

https://pamyat-naroda.ru/heroes/podvig-chelovek_nagrazhdenie1534933977/

https://clck.ru/3Pzkv5/

За трудовые успехи Иван Васильевич награжден орденом Октябрьской Революции.

Петрохильев Яков Васильевич (двоюродный дед по отцовской линии), родился в 1905 году.

Участник Великой Отечественной войны 1941–1945 гг.

На фронт призван Дзержинским РВК, Красноярский край, Дзержинский район.

В/звание: старшина.

В/часть: 1244 сп 374 сд.

Награжден: медалями «За боевые заслуги» (24.03.1945), «За оборону Ленинграда», «За победу над Германией в Великой Отечественной войне 1941–1945 гг.».

https://clck.ru/3PySwC/

https://pamyat-naroda.ru/heroes/podvig-chelovek_predstavlenie1560494307/

https://pamyat-naroda.ru/heroes/person-hero76618540/

https://pamyat-naroda.ru/heroes/podvig-chelovek_nagrazhdenie1534933979/

Петрохильев Александр Васильевич (двоюродный дед по отцовской линии), родился в 1922

году, проживал в Абанском районе Красноярского края.

Участник Великой Отечественной войны 1941–1945 гг.

В/звание: рядовой.

В/часть: Красноярский ВПП: Ширинский РВК, Хакасская АО, Ширинский район, Красноярский ВПП: Красноярский край, г. Красноярск.

https://clck.ru/3PzjgF/

https://pamyat-naroda.ru/heroes/memorial-chelovek_vpp1154543528/

https://pamyat-naroda.ru/heroes/memorial-chelovek_vpp1154745323/

Хрусталев Сергей Николаевич (двоюродный брат по материнской линии), родился 02.11.1979 в Красноярском крае.

Участник СВО.

Полковник (МВД). Ветеран боевых действий.

РЕСПОНДЕНТ: Хорышева Полина Евгеньевна

Хорышев Александр Яковлевич (прадед по отцовской линии), родился в 1922 году в Красноярском крае, Каратузский район, Хакасский АО.

Участник Великой Отечественной войны 1941–1945 гг.

На фронт призван 10.08.1941 Каратузским РВК.

В/звание: старшина, гв. ст. сержант, гв. старшина.

В/часть: 21-я гв. стрелковая дивизия, 26-я гв. отдельная разведывательная рота.

Награжден: орденами Красной Звезды (27.07.1944), Славы 3-й ст. (19.01.1944), двумя медалями «За отвагу» (26.12.1943, 29.07.1945), медалью «За победу над Германией в Великой Отечественной войне 1941–1945 гг.».

https://clck.ru/3PsCuS./

https://pamyat-naroda.ru/heroes/podvig-nagrada_kartoteka1106362116/

Александр Яковлевич – легендарный разведчик, коммунист, председатель колхоза. Был неоднократно героем репортажей фронтовых газет.

Ефремов Олег Сергеевич (дядя по материнской линии), родился 16.12.1976 в с. Абалаково, Енисейский район, Красноярский край.

Участник локальных войн и конфликтов.

Принимал участие в КТО в Северо-Кавказском регионе, в Чеченской Республике, 12.11.2000–22.02.2001.

Ветеран боевых действий (2004 г.).

Участник СВО.

В/звание: сержант.

В/часть: 51532.

Принимал участие в специальной военной операции с 2022 по 2025 год.

При исполнении служебного долга получил несколько травм и ранений, перенес инфаркт с оперативным вмешательством, после трех лет службы был исключен из списков по категории Д (не годен к военной службе).

Ветеран боевых действий.

РЕСПОНДЕНТ: Чередниченко Александр Александрович

Рыбников Петр Петрович (прадед по линии отца), 1877–1962 гг., родился в Воронежской губернии.

Участник Русско-японской войны 1904–1905 гг.

Участник Первой мировой войны 1914–1918 гг.

В/звание: ст. унтер-офицер.

В/часть: 10-й пехотный Новоингерманландский полк.

Петр Петрович был ранен/контужен 31.05.1916, дер. Столбец, передовой перевязочный отряд 3-й пехотной дивизии.

Полный георгиевский кавалер.

https://rus-towns.ru/tag/pyotr-petrovich-rybnikov/?ysclid=mkmde9fjze460804960

https://www.polkrf.ru/veterans/rybnikov-pyotr-petrovic-179390?ysclid=mkmdgz3p7l556387517

В городе-курорте Геленджике в честь Рыбникова П.П. установлена мемориальная доска, его именем названа улица.

Умер в 1962 году.

Чередниченко Валентина Петровна (бабушка по линии отца), родилась 27.10.1923 в Воронежской области, Шаталовский район.

Участница Великой Отечественной войны 1941–1945 гг.

Ушла на фронт добровольцем в 1941 году. Была радисткой. Прошла всю войну. Дошла до Берлина.

Награждена юбилейным орденом Отечественной войны 2-й ст. (06.04.1985).

https://pamyat-naroda.ru/heroes/podvig-chelovek_yubileinaya_kartoteka1522124009/

Рыбников Егор Петрович (двоюродный дед по

линии отца), родился в 1901 году в Воронежской губернии (ныне области, Россошанский район, Волбинский с/с).

Участник Великой Отечественной войны 1941–1945 гг.

В/звание: красноармеец.

Был в разведке.

В/часть: 688-й стрелковый полк.

Убыл из в/ч: 02.12.1943.

https://pamyat-naroda.ru/heroes/isp-chelovek_spisok5423240/

Дубовской Александр Тихонович (дед респондента по линии матери).

Участник Великой Отечественной войны 1941–1945 гг.

Был ранен, потерял руку.

Документально не подтверждено. Записано со слов респондента.

Чередниченко Александр Александрович (респондент, внук Чередниченко Валентины Петровны и Дубовского Александра Тихоновича, правнук Рыбникова Петра Петровича), родился 14.07.1980 в с. Дивноморском, г. Геленджик, Краснодарский край.

Участник СВО.

Принимал участие в специальной военной операции с 15.02 по 15.04.2023 добровольцем в составе ЧВК «Вагнер».

Был ранен, подорвался на гранате.

Награжден государственными наградами и наградами ЧВК «Вагнер».

Ветеран боевых действий.

РЕСПОНДЕНТ: Шелиховская Елена Сергеевна

Шелиховский Тимофей Филиппович (прадед по отцовской линии), 1907–18.04.1980, родился в с. Адербиевка ныне Геленджикского района Краснодарского края.

Участник Великой Отечественной войны 1941–1945 гг.

На фронт призван в июне 1941 года Геленджикским РВК.

В/звание: красноармеец, гв. рядовой.

В/часть: 422-й артиллерийский полк – с июня 1941 по июнь 1942 г., 217-й гв. пушечный артиллерийский полк – с ноября 1943 г.

Находился в плену у немцев с июня 1942 по ноябрь 1943 года (освобожден).

Вновь призван в ноябре 1943 г. Ново-Троицким РВК Запорожской области в в/ч 217-го гв. пушечного артиллерийского полка. Участвовал в боях в составе 4-го Украинского, 3-го Белорусского, 3-го Прибалтийского фронтов.

Награжден: медалью «За боевые заслуги» (10.06.1945, №2416074), благодарностями Верховного Главнокомандующего И.В. Сталина: 1 – за прорыв обороны на реке Миус, 2 – за освобождение Мелитополя, 3 – за освобождение Донбасса (сентябрь 1943 г.), 4 – за Перекоп, 5 – за освобождение Севастополя, 6 – за прорыв обороны в Белоруссии, 7 – за освобождение г. Борисова, 8 – за освобождение г. Валга (Эстония), 9 – за переход границы Восточной Пруссии, 10 – за прорыв обороны в Восточной Пруссии, 11 – за взятие Кёнигсберга, 12 – за победу над Германией.

Из наградного листа, медаль «За боевые заслуги»: *«…Номера орудийного 5-й батареи гв. рядового Шелиховского Тимофея Филипповича за то, что на восточной окраине г. Кенигсберг выстрелом из ПТР подавил огневую точку противника, а в районе форта, работая заряжающим, невзирая на обстрел со стороны противника, обеспечил ведение огня орудием, чем способствовал подавлению минбатареи противника…»*

https://pamyat-naroda.ru/heroes/podvig-chelovek_nagrazhdenie41743551/

Шелиховский Тимофей Филиппович попал в плен к немцам. Оттуда ему удалось бежать, дойти до Днепра. Утром он зашел в воду и начал переплывать Днепр. Плыл ровно 12 часов. Было холодно, но ему помогала закалка, так как он вырос в Геленджике, на море, хорошо умел плавать, был сильный, потому что работал кузнецом. Тимофей Филиппович был и морально и физически сильным человеком. Когда он плыл, ему попадались коряги, он цеплялся за них, отдыхал и плыл дальше. Так как Днепр широкий и с сильным течением, Тимофей Филиппович плыл почти по диагонали. Когда переплыл на нашу сторону, пришел к советским солдатам, продолжил воевать. В Новороссийске, когда копали окопы, Тимофей Филиппович по приказу командования играл на баяне, а люди копали. Он был самоучкой, дома был патефон, Тимофей слушал пластинки и на слух воспроизводил мелодии.

Тарасенко Евгений Анатольевич (двоюродный дед по отцовкой линии), 27.03.1968–2008, родился

в ст-це Новоивановской Новопокровского района Краснодарского края.

Участник войны в Афганистане 1979–1989 гг.

Находился в составе Ограниченного контингента советских войск в ДРА в 1988–1989 гг.

Награжден: медалью «Воину-интернационалисту от благодарного афганского народа» (12.09.2008), памятной медалью «20 лет вывода 40-й армии из Афганистана» (посвящена военному объединению и всем военнослужащим 40-й армии, принимавшим участие в Афганской войне).

Рубан Федор Федорович (двоюродный дядя по отцовской линии), родился в 1994 году.

Участник СВО.

Погиб 01.04.2024 в зоне проведения специальной военной операции.

РЕСПОНДЕНТ: Шушина Татьяна Сергеевна

Палагин Иван Яковлевич (прадед по материнской линии), родился в 1902 году в Московской области, Можайский район, дер. (ныне село) Клементьево.

Участник Великой Отечественной войны 1941–1945 гг.

На фронт призван в июне 1941 года из с. Николаевка.

В/звание: гв. красноармеец.

В/должность: стрелок.

В/часть: 99-й гв. стрелковый полк, 31-я гв. стрелковая дивизия.

Погиб 03.10.1942 в дер. Котовичи Думиничского района Смоленской области (ныне деревня Людиновского района Калужской области).

https://1418museum.ru/heroes/53608877/

https://pamyat-naroda.ru/heroes/person-hero107584020/

Супруга Ивана Яковлевича, Мария Павловна, была беременной, провожала его на фронт. Бабуле на тот момент было всего 4 года, но она этот день не забудет никогда. Как на перроне возле поезда ее мама обнимала папу, целовала и приговаривала: «Береги себя, помни – мы ждем тебя». Как ее папа из окна вагона улыбался и махал рукой. Вспоминает со слезами на глазах.

(Шушин Павел Алексеевич, праправнук, 12 лет, г. Геленджик.)

Титов Виктор Сергеевич (брат, правнук Палагина Ивана Яковлевича), родился 03.12.1990 в г. Геленджике Краснодарского края

Участник СВО.

12.10.2022 пошел добровольцем в зону проведения специальной военной операции.

В/звание: рядовой.

В/часть: 150-я мотострелковая дивизия, 103-й полк, штурмовой отряд.

Виктор Сергеевич **погиб** 23.04.2023 в г. Марьинка, ДНР.

Награжден орденом Мужества (10.06.2023, посмертно).

Не дожидаясь повестки, Виктор Сергеевич добровольно пришел в военкомат г. Геленджика.

Среди своих его называли «мистер улыбка». Виктор закончил 9 классов в средней школе №4 г. Геленджика, и дальше пошел учиться в ПТУ по профессии «плиточник». Как и все парни, достигшие 18-летнего возраста, он пошел служить в Российскую армию. Отслужил год в мотострелковых войсках в г. Буденновске танкистом.

Когда объявили о частичной мобилизации, ему был 31 год, он стал говорить про добровольца в своем лице, но мы не верили его решению, пока однажды, 12 октября 2022 года, Виктор не сообщил о том, что завтра он уходит на войну. Это было как гром среди ясного неба. На вопрос: «Зачем?» – он всегда отвечал: «А кто, если не я?»

С октября 2022 по февраль 2023 года Виктор проходил подготовку в мотострелковом отряде как танкист. В марте 2023 года после распределения попал в ДНР. Он сам решил стать штурмовиком с позывным «Ветер». Держал оборону за лентой в г. Марьинка ДНР. Там же, при выполнении боевого выхода на очередное задание, вместе со своим отрядом попал под артиллерийский обстрел, в результате чего погиб 23.04.2023.

Похоронен на свой родине, в г. Геленджике, с. Береговое. Даже спустя время нам тяжело смириться с его решением идти на специальную военную операцию, а еще тяжелее смириться с тем, что его больше нет в живых. Вся наша семья, друзья, знакомые, близкие, а также страна гордятся мужеством и отвагой Виктора. Он внес личный вклад в приближение победы. Ведь так поступают только настоящие патриоты своей страны.

(Шушин Павел Алексеевич, 12 лет, г. Геленджик.)

РЕСПОНДЕНТ: Ясинский Максим Владимирович

Фомин Николай Иванович (прадед по материнской линии), 06.12.1915–01.06.1989, родился в г. Дебальцево Донецкой области.





Мемориал борцам революции. г. Геленджик



Братская могила 803 советских воинов, погибших в боях с фашистскими захватчиками в 1942-1943 гг.

Участник Великой Отечественной войны 1941–1945 гг.

В Красную Армию призван в 1937 году Орджоникидзевским РВК Сталинской (ныне Донецкая) области УССР.

В/звание: сержант.

В/должность: командир орудия.

В/часть: 1341 зенап 22 зенад ЮЗФ, 3 УкрФ, 1341 зенап 22 зенад РГК 46 А 2 УкрФ.

Награжден: орденом Отечественной войны 2-й ст. (24.07.1944), медалями «За отвагу» (19.04.1945), «За боевые заслуги» (17.10.1943), «За победу над Германией в Великой Отечественной войне 1941–1945 гг.» (09.05.1945), «За взятие Вены» (13.04.1945), «За освобождение Белграда» (20.10.1944), юбилейным орденом Отечественной войны 2-й ст. (06.04.1985).

https://pamyat-naroda.ru/heroes/podvig-chelovek_kartoteka1103752793/

Ясинский Владимир Тимофеевич (прадед по отцовской линии), 10.04.1923–17.08.1996, родился в г. Житомире Житомирской области Украинской ССР.

Участник Великой Отечественной войны 1941–1945 гг.

На фронт призван 10.01.1944 Житомирским ГВК УССР.

В/звание: красноармеец, рядовой, мл. сержант, ст. лейтенант медицинской службы.

В/должность: санинструктор санитарной роты.

В/часть: 865-й стрелковый полк 271-й стрелковой дивизии, 258-й стрелковый полк, 258-й стрелковый полк 140-й стрелковой дивизии (IV ф), 113-й армейский запасной стрелковый полк, эвакуационный госпиталь 2029, Житомирский ГВК.

Награжден: медалями «За отвагу» (17.05.1945), «За боевые заслуги» (17.05.1944), «За победу над Германией в Великой Отечественной войне 1941–1945 гг.» (09.05.1945), юбилейным орденом Отечественной войны 2-й ст. (06.04.1985).



Из наградного листа, медаль «За боевые заслуги»: *«Санинструктора санитарной роты красноармейца Ясинского Владимира Тимофеевича за то, что он в бою 26 апреля 1944 года в бою, в районе Тлумачик, под ураганным огнем противника, оказывал первую медицинскую помощь раненым бойцам и командирам и своевременно эвакуировал их в тыл».*

https://pamyat-naroda.ru/heroes/sm-person_guk1064532866/

Инвалид Великой Отечественной войны.

Умер на Украине, в с. Гуровцы, Казатинский район Винницкой области.

Ясинский Владимир Васильевич (отец, внук Ясинского Владимира Тимофеевича), родился 12.09.1986, г. Хабаровск.

Участник СВО.

Принимал участие в специальной военной операции с апреля 2024 года, заключил контракт с МО РФ.

В/звание: рядовой.

Служил оператором отделения (огневой поддержки) взвода штурмовой роты 123-й отдельной мотострелковой бригады 2-го гвардейского армейского корпуса 8-й общевойсковой армии Южного военного округа.

Владимир Васильевич **погиб** 11.06.2024 в селе Спорное, ДНР.

МУНИЦИПАЛЬНЫЙ ОКРУГ

ГОРОД ГОРЯЧИЙ КЛЮЧ

РЕСПОНДЕНТ:
Адаменко (Матосян) Светлана Владимировна

Ханжиян Карабед Кеворкович (дедушка по линии мамы, Розы Карабедовны Даниелян (Ханжиян).

Участник Великой Отечественной войны 1941–1945 гг.

Воевал с августа 1942 по февраль 1943 года в Горячеключевском партизанском отряде.

Награжден: медалью «За победу над Германией в Великой Отечественной войне 1941–1945 гг.» (02.02.1949), юбилейными медалями.

Из сочинения Арины Адаменко, ученицы 11-го класса СШ №1 г. Горячий Ключ: *«Мой прадедушка Ханжиян Карабед Кеворкович родился 10.06.1915.*

Он был разведчиком в Горячеключевском партизанском отряде. Очень хорошо знал местность, каждый кустик, каждый камушек, поэтому его оставили в партизанском отряде.

Осенью 1942 года на Северном Кавказе шли ожесточенные бои. Немецкие войска стремились к морю, к нефти, им необходим был захват города-порта Туапсе. Наступление на город шло по двум направлениям: по долине реки Пшиш на поселок Шаумян и от города Горячий Ключ по долине реки Псекупс на село Фанагорийское. Второе направление захватывало и хутор Поднависла.

В то время на хуторе располагался полевой госпиталь. Часть села Фанагорийского была занята немцами. Прадедушка на подводе доставлял раненых солдат в госпиталь, который был расположен в местечке Поднависла. В госпитале не хватало мест, и раненых размещали в доме семьи Ханжиян, где за ними ухаживала старшая сестра прадедушки Аршалуйс.

Неоднократно прадедушка награждался медалями. Вот один из случаев, за что его представили к награде в очередной раз.

Он был послан в разведку под видом пастуха на занятую немцами территорию. Вдруг он встретил пятерых человек: 4 немцев и словака. Они подошли к нему и спросили: «Ты партизан?» На что прадедушка ответил: «Наша семья беженцы из Турции. Мы никакого отношения к партизанам не имеем. Меня отец послал искать коров». Немцы попросили его показать дорогу через перевал на Туапсе. Прадедушка согласился с условием, что они разрешат предупредить об этом отца. В сопровождении одного из немецких солдат (словака) он отправился к дому. Там на армянском языке попросил отца срочно отправиться в штаб партизанского отряда и передать, куда будут приведены немцы. Прадедушка повёл немцев. Всё шло по плану, но немцы заволновались, что идут так долго. И тут прадедушка закашлялся, это был условный знак. Немцев тут же окружили партизаны. Словак сказал: «Эх, парень, если бы я знал, что ты партизан, то пустил бы тебе пулю в лоб».



У немецкого офицера были с собой важные документы – план захвата города Туапсе. За это моего прадедушку Ханжияна Карабеда Кеворковича представили к награде. Все документы, награды хранятся в Горячеключевском городском музее. Обо всём об этом можно узнать из книг серии «Живая вода – живая история», изданных в 2014–2015 гг. в нашем городе, в одной из которых – воспоминания ветеранов. Тех, которые ещё с нами, и тех, кого уже с нами нет».

РЕСПОНДЕНТ: Башкатова Ольга Михайловна

Полупанов Афанасий Кузьмич (прадед), родился в 1869 году в ст-це Ключевой (упразднена 24.11.1965) Кубанской области (ныне Краснодарский край).

Участник Первой мировой войны 1914–1918 гг.



Афанасий Кузьмич Полупанов
(на фото слева). *1914 г.*



Полупанова (Гринь)
Нина Петровна

В/звание: урядник.

Участник Гражданской войны 1918–1922 гг.

Воевал на стороне белогвардейцев.

Полупанов, Ключевая – найден в списках Базы данных нижних чинов ККВ – участников Первой мировой и Гражданской войн, составленной по документам ГАКК.

Полупанов Александр Афанасьевич (двоюродный дед, сын Афанасия Кузьмича), родился в 1890 году (20.11.1889). Умер около 1930 года в ст-це Ключевой Кубанской области.

Участник Гражданской войны 1918–1922 гг.

Воевал на стороне белогвардейцев.

Полупанов Александр Афанасьевич, Ключевая, казак – найден в списках Базы данных нижних чинов ККВ – участников Первой мировой и Гражданской войн, составленной по документам ГАКК.

Полупанов Андрей Петрович (троюродный дед), 30.11.1917–05.1943, родился в ст-це Ключевой Кубанской области (ныне Краснодарский край).

Участник Великой Отечественной войны 1941–1945 гг.

В Красную Армию призван в сентябре 1939 года Горяче-Ключевским РВК Горяче-Ключевского района Краснодарского края.

В/звание: красноармеец, рядовой.

Андрей Петрович пропал без вести в мае 1943 года.

https://pamyat-naroda.ru/heroes/person-hero96251548/

Полупанов Василий Петрович (троюродный дед, брат Андрея Петровича), 25.02.1924–06.06.1943, родился в ст-це Ключевой Кубано-Черноморской области (ныне Краснодарский край).

Участник Великой Отечественной войны 1941–1945 гг.

На фронт призван 14.02.1943 Горяче-Ключевским РВК Горяче-Ключевского района Краснодарского края.

В/звание: красноармеец, рядовой.

Погиб 06.06.1943. Похоронен: Краснодарский край, Крымский район, г. Крымск, гражданское кладбище (зах. 260096740).

https://pamyat-naroda.ru/heroes/person-hero108121099/

Полупанова (Гринь) Нина Петровна (троюродная бабушка, сестра Андрея Петровича и Василия Петровича), родилась в 1922 году в ст-це Ключевой Кубано-Черноморской области (ныне Краснодарский край).

Участница Великой Отечественной войны 1941–1945 гг.

В/звание: ефрейтор.

В/должность: телефонист ГАС 1983 «Б».

В/часть: головной авиационный склад 1983 «Б» 34-го района авиационного базирования, 8-я воздушная армия, 4-я воздушная армия.

Награждена: медалью «За оборону Кавказа» (06.10.1944), юбилейным орденом Отечественной войны 2-й ст. (06.04.1985).

https://pamyat-naroda.ru/heroes/podvig-chelovek_nagrazhdenie1530617054/

https://pamyat-naroda.ru/heroes/person-hero89671352/

Полупанов Иван Иванович (двоюродный дядя), 1923–05.1943, родился в ст-це Ключевой Кубано-Черноморской области (ныне Краснодарский край).

Участник Великой Отечественной войны 1941–1945 гг.

На фронт призван в июне 1941 года Горяче-Ключевским РВК Горяче-Ключевского района Краснодарского края.

В/звание: сержант.

Пропал без вести в мае 1943 года.

https://pamyat-naroda.ru/heroes/person-hero96251759/

Тараник Алексей (Леня) Михайлович (двоюродный дядя, внук Полупанова Афанасия Кузьмича), родился 31.03.1927 в ст-це Ключевой.

Участник Великой Отечественной войны 1941–1945 гг.

Леня Тараник является пионером-героем. 19 августа 1942 года в Ключевую вошли немецкие части. С первых дней оккупации Леня стал наблюдать, какие подразделения находятся в станице, что у них на вооружении, где расположен штаб, и передавать эти сведения школьному учителю, связанному с партизанами. 23 августа в траншее колхозного парникового хозяйства мальчик обнаружил склад боеприпасов. Леня решил перепрятать найденное, чтобы потом отдать партизанам, набрал полные карманы патронов, но это заметил немецкий солдат. Обнаружив в карманах мальчика патроны, он закричал: «Партизан!» – и начал избивать Леню, а затем потащил в штаб. Убедившись, что юный герой ничего не скажет, его заставили копать собственную могилу.

Леню Тараника расстреляли на глазах матери и сестер. Ему было 15 лет. Именем Лени Тараника названа улица в г. Горячий Ключ.

В 2017 году имя Лени Тараника было названо в числе лауреатов общественно-государственного проекта «Поисково-просветительская экспедиция "Имя Кубани"» в номинации «Молодое имя Кубани» от г. Горячий Ключ (посмертно).

https://www.polkrf.ru/articles/deti-geroi-vojny/lenya-taranik-2974

Алексей Михайлович Тараник родился в казачьей семье Михаила Григорьевича Тараника и Ирины (Арины) Афанасьевны Тараник (Полупановой)[1].

В семье воспитывались три дочери: Елена, Мария и Прасковья, Алексей был младшим и единственным сыном.

Во время коллективизации у семьи Тараник было изъято все имущество, в том числе и дом. В это непростое время их поддержали станичники. Отец устроился работать к нефтяникам. Сына воспитывал по-мужски – сильным и выносливым.

Алексей учился в станичной семилетней школе и даже помогал отстающим. Уже после Великой Отечественной войны его друг Виктор Антонович Задуха вспоминал о Лене: «...был лучшим спортсменом в нашей школе, метким стрелком. Очень любил коней, ловко держался в седле, умел джигитовать».

19 августа 1942 года гитлеровские захватчики вошли в Ключевую. С первых же дней Леня Тараник стал разведчиком и внимательно наблюдал за позициями и действиями оккупантов. Все сведения мальчик передавал школьному учителю, который был в связи с партизанами.

Остерегаясь обстрелов партизан, немцы 20 августа 1942 года заставили мальчишек вместе с конюхами купать лошадей в реке в районе Золотой горы. На следующий день мероприятия повторились. Позже других ребят к реке пришел Леня. Подросток взял коня и повел его мыть, постепенно добрался до противоположного берега. Выйдя из воды, школьник побежал полем в сады, но немцы догнали, обыскали и нашли гранату, патроны, а за рубахой немецкие документы, которые мальчик выкрал из гитлеровского штаба. Мальчика два дня пытали, но он геройски молчал.

23 августа 1942 года немцы устроили показательную казнь. На глазах у матери и сестер школьника заставили вырыть себе могилу, затем поочередно прострелили руки и ноги, когда мальчик упал в яму, то выстрелили ему в лоб.

Алексей Тараник пал смертью храбрых[2]. На тот момент Лене было 15 лет.

Похоронен юный герой на старом кладбище ст-цы Ключевой, которого на сегодняшний день уже не существует. Однако могила Лени Тараника до сих пор цела. Это окраина улицы Коммунистической.

В 2018 году шефство над памятником Лене Таранику взял на себя казачий класс средней школы № 3 г. Горячий Ключ.

В фондах музея хранятся фотографии Лени Тараника и его семьи, а также альбом с краткой информацией и фотографиями могилы пионера.

Башкатов Александр Николаевич (сын, праправнук Полупанова Афанасия Кузьмича), родился 08.07.1995 в г. Горячий Ключ Краснодарского края.

Участник СВО.

Принимал участие в специальной военной операции с 24.02 по 10.2022.

Документально не подтверждено. Записано со слов респондента.

РЕСПОНДЕНТ:
Беглова (Коробейникова) Нина Александровна

Сведения из фондов музея: Кадырова Наиля Наилевна

Ачкеев Иван Евменьевич (брат прабабушки по линии отца), родился 07.01.1890 в с. Ямполь Изюм-

[1] *Архивный отдел администрации муниципального образования город Горячий Ключ. Ф. 20. Оп. 1. Д. 27. Л. 112об, 113.*

[2] *Тараник Леонид Михайлович || Электронная книга подвига. Дата обращения: 29 октября 2021 г.*

ского уезда Харьковской губернии Российской империи в семье билетного фельдфебеля Евмения Петровича и Евдокии Ивановны Ачкеевых.



Участник Первой мировой войны 1914–1918 гг.

В 1914 году ушел на фронт.

Звание: прапорщик, в составе 83-го пехотного Самурского полка. Неоднократно был ранен. Примечательно, что, благодаря учетной карточке раненого Ивана Евменьевича с точным указанием даты и места ранения, удалось восстановить небольшой эпизод его боевого пути.

Иван получил ранение 20 июня 1915 года в бою под дер. Таржимехи (Tarzymiechy) (ныне деревня в Красноставском районе Люблинского воеводства Польши). В реляции о боевых действиях сказано следующее: «19 июня. ...В 6 часов вечера, согласно полученнаго словесного приказания Начальника дивизии 3-й батальон был выслан в помощь 82-му пехотному Дагестанскому полку, а в 8 час. вечера, согласно приказа по дивизии от 19-го Июня № 5045, полк перешел для выполнения особой задачи к дер. Шаювка, откуда должен был проследовать к дер. Таржимехи для присоединения к 84-му пехотному Ширванскому полку, который должен был занимать эту деревню. В названной деревне ширванцев не оказалось, и она была занята противником. Приказано было Самурскому полку совместно с дагестанцами выбить противника из дер. Таржимехи, занять ее и обеспечивать правый фланг наступающего 14-го корпуса. К 9-ти часам утра 20-го Июня дер. Таржимехи была занята нами, несмотря на сопротивление противника и на то, что мы понесли большие потери».

В начале осени 1915 года Иван Ачкеев вернулся в строй. По воспоминаниям его племянника Владимира Коробейникова, в 50-х годах в Горячий Ключ приезжал денщик Ивана Евменьевича. Его рассказ помог восстановить подробности этого эпизода. Пользуясь покровом темноты, Иван Евменьевич перешел линию фронта в тыл к неприятелю, протянул телефонный кабель и, забравшись высоко на дерево, корректировал огонь артиллерии. В конце концов противник его заметил и открыл по нему стрельбу. Раненого Ивана вынес с поля боя его денщик, имя которого, к сожалению, не сохранилось.

За этот эпизод были награждены оба – и Иван Ачкеев, и его преданный денщик.

Вернулся Иван Евменьевич с фронта большой войны полным георгиевским кавалером.

Участник Гражданской войны 1918–1922 гг.

Воевал в рядах белых. В Государственном архиве Краснодарского края хранится список «лиц, перешедших на сторону бело-зеленых, по Краснодарскому отделу» от 6 июня 1920 года. В деле имеется анкета и на Ивана Евменьевича Ачкеева. Документ довольно плохо сохранился, и многое читается с трудом. Ясно только, что он занимал должность заведующего отделением (какого именно, не читается) Горячего Ключа. Был «при старой Армии поручиком». Жена Ачкеева Анна Павловна (1889 г.р.) состояла в драмкружке Горячего Ключа. Воспитывали дочь Парасковью (1908 г.р.). В документе также представлена опись имущества, среди которого встречаются, например, пальто поношенное, кухонный утюг, теплое одеяло, вешалка, дамское платье, умывальник, табурет, ведро цинковое, столик детский и др.

В 1920 году Ивана Ачкеева приговорили к расстрелу, однако в семье сохранилась информация, что он уехал из России во время «Крымской эвакуации». Неизвестно, с какими трудностями ему пришлось столкнуться в этот сложный период. Но сообщение правительства, которое вышло в этот период, ярко предает всю трагичность ситуации: «Ввиду объявления эвакуации для желающих офицеров, других служащих и их семейств, правительство Юга России считает своим долгом предупредить всех о тех тяжких испытаниях, какие ожидают приезжающих из пределов России. Недостаток топлива приведет к большой скученности на пароходах, причем неизбежно длительное пребывание на рейде и в море. Кроме того, совершенно неизвестна дальнейшая судьба отъезжающих, так как ни одна из иностранных держав не дала своего согласия на принятие эвакуированных. Правительство Юга России не имеет никаких средств для оказания какой-либо помощи как в пути, так и в дальнейшем...»

В большинстве случаев белогвардейцы бежали в одиночку, оставляя семьи на родине. Оста-

лась ли семья Ивана Евменьевича на Кубани или эвакуировалась с ним – неизвестно.

Где-то в 1925 году Ачкеев добрался до Франции и обосновался в небольшом городке Бельфоре на востоке страны. Стоит сказать, что во время Гражданской войны из России эмигрировало приблизительно 1,5 миллиона человек, из которых около 400 тысяч поселились во Франции, где и был обнаружен позже Иван Евменьевич.

Первое время Иван работал в фирме Sacm, производящей двигатели. А с 1931 по 1947 г. трудился, как и многие русские эмигранты, слесарем-трубочником на заводе Альстом, специализирующемся на производстве электровозов и электрооборудования (электрические машины постоянного или переменного тока, трансформаторы) и в производстве энергии (котлы, турбины на пару). Нужно отметить, что русских эмигрантов брали охотно, так как в отличие от европейцев они не претендовали на повышение заработной платы и оказывались более оседлыми, что объясняется долгим тяжелым и неопределенным периодом в их жизни и невозможностью вернуться на родину. Трудовые договоры, предлагаемые эмигрантам, представляли собой стандартные индивидуальные договоры. В них указывались: заработная плата, рабочее время, проживание, питание, транспортные расходы и срок действия договора: три месяца, шесть месяцев или год. Эти контракты должны были быть одобрены службой иностранной рабочей силы министерства труда.

Помимо трудовой деятельности Иван Евменьевич был активно включен также в деятельность общественную. Культурная жизнь политических беженцев и белоэмигрантов была очень активной. «Русский Париж» в 30-х годах был целым миром. Жаркие политические дискуссии выливались на страницы разнообразных журналов и ежедневных газет, выходивших в Париже. Одним из таких изданий стал журнал «Наше слово», который выпускал орган Республиканско-Демократического объединения (РДО). Идеи этого объединения были направлены «лицом к России». Надежда, что «сам народ, накопивший достаточно силы и энергии, сбросит с себя цепи страшного коммунистического рабства», теплилась в сердцах русских, желающих вернуться на родину. В 1934 году И.Е. Ачкеев был назначен председателем Бельфорского РДО, образованного еще в 1925 году. В тот период в Бельфоре (Франция) образовалась довольно многочисленная русская колония из бывших участников белой армии. Подавляющее большинство русских было по настроению реакционным и объединилось в мощный Русский Общевоинский союз. В этот период нетерпимости ко всякому инакомыслию нашлось несколько смельчаков, открыто порвавших с «белой мечтой» и решивших искать новые пути «борьбы за освобождение России». Это были К.Т. Заговорчев, И.Е. Ачкеев, С.А. Локодей и С.В. Михайлов. Бельфорское РДО вело большую политическую и культурную работу в среде местной русской колонии и сыграло немалую роль в перемене эмигрантских настроений.

«Еще несколько лет тому назад умами здешних эмигрантов владела “эмигрантская гордыня”... Теперь положение иное. Местная публика – выражаясь советским языком – “повернулась лицом к России”. Как писал в заметке для журнала «Новое слово» сам Иван Ачкеев, «...несмотря на тяжелые бытовые условия, – в связи с кризисом все ухудшающиеся, – жизнь отделения в истекшем году протекла очень интенсивно. Были устроены доклады и собеседования на следующие темы: П.Ф. Комарецкий – “О фашизме”, Н.С. Трусов – “Карл Маркс”, А.А. Дмитриев – “Об аграрной политике СССР”, Н.С. Трусов – “Почему мы против расчленения России”. Вся просветительская и культурная жизнь участников РДО в Бельфоре протекала в библиотеке, которая помимо своей прямой функции была клубом, местом встречи и связующим звеном между организациями.

Возможно, после Второй мировой войны Иван Евменьевич уже не вел такую активную жизнь. Незадолго до смерти он женился вторым браком на Анне Терез Бартель, родившейся 7 марта 1892 года в Сите Шатло-Бокур. Торжество состоялось 18 декабря 1954 года.

11 февраля 1961 года Иван Евменьевич умер в госпитале.

Похоронен 14 февраля на кладбище Брасс-Бельфор (могила 90010). Его вторая жена Анна умерла позже, 20 декабря 1972 года, и покоится рядом с мужем.

Благодаря потомкам белоэмигрантов, проживающих во Франции, удалось получить копии фотографий тех домов в Бельфоре, где проживал Иван Ачкеев.

Материалы из книги: Кадырова Н.Н. «События Гражданской

войны 1918–1922 гг. на территории Горячеключевского района». Горячий Ключ, 2023. Ответственный редактор: Г. В. Войло. Редакционная коллегия: С. С. Безух, И. Е. Воробьев, стр. 77–84.

Ачкеев Василий Евменьевич (брат прабабушки по линии отца), родился 26.04.1892, с. Ямполь Изюмского уезда Харьковской губернии Российской империи в семье билетного фельдфебеля Евмения Петровича и Евдокии Ивановны Ачкеевых.

Участник Первой мировой войны 1914–1918 гг.

В 1914 году ушел на фронт. Воевал в звании младшего унтер-офицера 31-го Кавказского этапного батальона.

Участник Гражданской войны 1918–1922 гг.

Воевал в рядах красных. Других сведений нет.

Документально не подтверждено. Записано со слов респондента.

Коробейников Иван Андреевич (прадед по линии отца), 23.02.1889–03.11.1954, родился в ст-це Ключевой.

Участник Гражданской войны 1918–1922 гг.

Иван Андреевич в годы Гражданской войны воевал в 15-м повстанческом батальоне Ф. Огурцова.

Материалы из книги: Кадырова Н. Н. «События Гражданской войны 1918–1922 гг. на территории Горячеключевского района». Горячий Ключ, 2023. Ответственный редактор: Г. В. Войло. Редакционная коллегия: С. С. Безух, И. Е. Воробьев, стр. 77–84.

РЕСПОНДЕНТ: Бикетов Александр Ефимович

Рыбалко Иван Ионович (дед по материнской линии), родился в 1903 (1902) году в ст-це Бакинской Кубанской области (позже Горяче-Ключевского р-на Краснодарского края, ныне г. Горячий Ключ).

Участник Великой Отечественной войны 1941–1945 гг.

Призван 29.08.1941 Горяче-Ключевским РВК.

В/звание: красноармеец, рядовой.

В/должность: шофер.

В/часть: 2-й Белорусский фронт, 272-й отдельный ремонтно-восстановительный батальон автомобилей, 1266-й стрелковый полк 385-й стрелковой дивизии.

Награжден: орденами Красной Звезды (11.04.1945), Отечественной войны, медалями «За отвагу», «За боевые заслуги», «За взятие Берлина» (со слов респондента).

Из наградного листа, представлен к ордену Красной Звезды, награжден медалью «За боевые заслуги»: *«Красноармеец-шофер Рыбалко И. И., находясь в 272 ОРВБ с апреля 1943 г., проявил себя одним из лучших водителей машины ГАЗ-АА. Сделав 40856 км пробега, машина Рыбалко не имела капитального ремонта. Им сэкономлено более тонны горючего. Оперативно-боевые задания командования части тов. Рыбалко всегда выполняет на отлично, за что имеет благодарности и денежные награды. Работая на машине в других воинских частях, тов. Рыбалко также имел отличные отзывы о своей работе. В трудные минуты тов. Рыбалко с презрением к усталости встает на свою работу по указанию командира и дает качественную продукцию по ремонту машин».*

https://pamyat-naroda.ru/heroes/person-hero51446203/

https://pamyat-naroda.ru/heroes/podvig-chelovek_nagrazhdenie24431671/

Умер в 1969 году. Похоронен в ст-це Бакинской.

Бикетов Ефим Иванович (отец), родился 03.09.1921 в дер. Новониколаевка (ныне урочище) Маслянского района Тюменской области.

Участник Великой Отечественной войны 1941–1945 гг.



Призван Маслянским РВК Омской области.

В/звание: красноармеец, гв. сержант.

В/должность: орудийный номер, командир орудия.

В/часть: 236-й армейский полк ПВО 18 А ЗакФ, 210-й гв. армейский зенитный артиллерийский полк, Закавказский фронт, Отдельная Приморская армия.

Ефим Иванович сражался на Кубани и в Крыму. Полк, в котором воевал Ефим Иванович, охранял Ялтинскую конференцию, где встречались лидеры трех стран антигитлеровской коалиции – СССР, Великобритании и США.

Награжден: орденом Отечественной войны 2-й ст. (27.05.1944), медалями «За отвагу» (21.10.1942), «За оборону Кавказа» (21.05.1944), «За боевые заслуги» (со слов респондента), юбилейным орденом Отечественной войны 2-й ст. (06.04.1985).

https://pamyat-naroda.ru/heroes/person-hero28231105/

https://pamyat-naroda.ru/heroes/podvig-chelovek_nagrazhdenie1534094962/

Из наградного листа, был представлен к ордену Красного Знамени – награжден орденом Отечественной войны 2-й ст., 27.05.1944: *«Участвуя в боях с немецкими оккупантами, тов. Бикетов показал себя храбрым, мужественным, стойким командиром орудия. Орудие под его командованием сбило 10 и подбило 5 самолетов противника. В боях при освобождении Кубани в районе Свистельниково 02.04.1943 г., отражая атаку вражеской авиации, пикировавшей на батарею, имея задачу подавить огонь батареи, – находясь у орудия среди разрывов бомб, тов. Бикетов четко подавал команды, в этом бою его орудие сбило один самолет противника. В районе Крымская, отражая налет вражеских бомбардировщиков, действующих с разных сторон, имея задачу подавления зенитных средств, орудийный расчет тов. Бикетова уверенно вел огонь, меткими очередями поражая вражеские самолеты огнем своего орудия. В этом бою было сбито 2 самолета противника Ю-87. В боях на Керченском полуострове, прикрывая боевые порядки пехоты, 26 ноября 1943 г. группа вражеских самолетов произвела массированный налет на прикрываемый объект, тов. Бикетов своевременно открыв огонь, точной очередью сразил 1 самолет противника. 15.01.1944, отражая атаку вражеской авиации, бомбившую боевые порядки пехоты и артиллерии, тов. Бикетов уничтожающим огнем из своего орудия рассеял самолеты противника, не дав возможности разбомбить прикрываемый объект. В этом бою 1 сбит и 1 подбит самолеты противника. За уничтожение 9 самолетов противника, за самоотверженное образцовое выполнение боевых задач тов. Бикетов достоин правительственной награды ордена "Красного Знамени"».*

Из наградного листа, был награжден медалью «За отвагу» (21.10.1944): *«За период Отечественной войны тов. Бикетов показал себя как истинный патриот нашей Родины. Выдержанный и дисциплинированный красноармеец. В части непрерывно работает наводчиком орудия, свои обязанности знает отлично и отлично выполняет. Невзирая на бомбежку немецкими самолетами, тов. Бикетов всегда спокойно и хладнокровно наводит орудие в цель. Орудием, в котором тов. Бикетов наводчиком, только за октябрь месяц сбито 4 самолета противника и подбито два. 20.10.1942 г. благодаря его точной и хладнокровной наводке орудия в цель сбит еще один "Ю-87".*

За отличную боевую работу, за умелое ведение огня по немецким самолетам тов. Бикетов достоин правительственной награды медали "За отвагу"».

https://pamyat-naroda.ru/heroes/podvig-chelovek_nagrazhdenie35056624/

https://forum.vgd.ru/post/14/123742/p5003178.htm

После победы приехал в ст-цу Бакинскую Краснодарского края к своей жене, с которой встретились и поженились на фронте, Нине Ивановне Бикетовой (Рыбалко).

Бикетова (Рыбалко) Нина Ивановна (мать), родилась 19.08.1922 в ст-це Бакинской Горяче-Ключевского района Краснодарского края.

Участница Великой Отечественной войны 1941–1945 гг.

На фронт призвана в июне 1941 года Горяче-Ключевским РВК.

В/звание: старшина, гв. старшина.

В/часть: 236 азсп, 210-й гв. армейский зенитный артиллерийский полк, 182-й армейский запасной стрелковый полк.

Воевала на Смоленском направлении – Западный фронт.

Награждена: медалями «За отвагу» (со слов респондента), «За боевые заслуги» (19.05.1943), «За оборону Кавказа» (11.08.1948), юбилейным орденом Отечественной войны 2-й ст. (06.11.1985).

https://pamyat-naroda.ru/heroes/podvig-chelovek_kartoteka1006022711/

https://pamyat-naroda.ru/heroes/podvig-chelovek_predstavlenie1534102646/

https://pamyat-naroda.ru/heroes/podvig-chelovek_yubileinaya_kartoteka1518034060/

https://pamyat-naroda.ru/heroes/podvig-chelovek_nagrazhdenie20938387/

Бикетов Александр Ефимович (респондент, внук Рыбалко Ивана Ионовича), родился 29.08.1944 в ст-це Бакинской Горяче-Ключевского района Краснодарского края.

Участник войны в Афганистане 1979–1989 гг.

Находился в составе Ограниченного контингента советских войск в ДРА.

В/звание: старший офицер-оператор оперативного управления ГШ (1981–1984 гг.).

В/должность: заместитель начальника отдела.

В составе оперативной группы МО (1989).

Полковник в отставке.

Награжден орденами Красной Звезды, «Звезда» 2-й и 3-й ст. (ДРА).

Документально не подтверждено. Записано со слов респондента.

РЕСПОНДЕНТ: Букреев Дмитрий Васильевич

Букреев Степан Ильич (двоюродный прапрадед), родился в ст-це Ключевой (упразднена 24.11.1965) Кубанской области.

Участник Первой мировой войны 1914–1918 гг.

Призван в 1901–1902 гг. на срочную службу, уволен в 1904 году.

Воевал в составе 7-го Кубанского пластунского батальона в звании рядового.

31 марта 1917 года попал в лазарет.

Букреев Степан, Ключевая, казак – найден в списках Базы данных нижних чинов ККВ – участников Первой мировой и Гражданской войн, составленной по документам ГАКК.

Букреев Степан, Ключевая – найден в списках Базы данных казаков ККВ, призванных на службу.

Букреев Иван Ильич (прапрадед, брат Степана Ильича), родился 19.06.1883 в ст-це Ключевой.

Участник Гражданской войны 1918–1922 гг.

Воевал на стороне белогвардейцев.

Букреев Иван Ильич, Ключевая, казак, 19.06.1883 г.р. – найден в списках Базы данных нижних чинов ККВ – участников Первой мировой и Гражданской войн, составленной по документам ГАКК.

Букреев Дмитрий Иванович (прадед, сын Букреева Ивана Ильича), родился 09.02.1905 в ст-це Ключевой Кубанской области.

Участник Гражданской войны 1918–1922 гг.

Воевал на стороне белогвардейцев.

Документально не подтверждено. Записано со слов респондента.

Участник Великой Отечественной войны 1941–1945 гг.

На фронт призван в августе 1941 года Горяче-Ключевским РВК Горяче-Ключевского района Краснодарского края.

В/звание: красноармеец, рядовой.

В/часть: 280-й стрелковый полк 185-й стрелковой дивизии, Калининский фронт.

Демобилизован 11.02.1943 по ранению (ЭГ 1326).

Награжден орденом Красной Звезды (06.11.1947).

Из наградного листа, орден Красной Звезды: *«Участвуя в наступательных боях в составе части (номера ее не помнит) с периода с 01.01.1942 по 18.03.1942 г. на Южном фронте в наступлении западнее гор. Красный Лиман и форсировании реки Северский Донец. За этот период тов. Букреев Д. И. уничтожил в четырех рукопашных схватках 9 немецких солдат и противотанковой гранатой пулеметный расчет.*

При боях в траншеях под населенным пунктом Рай-Александровки 19.03.1942 г. тов. Букреев Д. И. получил тяжелое ранение».

https://pamyat-naroda.ru/heroes/person-hero121165309/

https://pamyat-naroda.ru/heroes/podvig-chelovek_nagrazhdenie80489189/

Букреев Иван Стефанович (двоюродный прадед, сын Букреева Степана Ильича), 23.01.1912–31.01.1943, родился в ст-це Ключевой Кубанской области (ныне Краснодарский край).

Участник Великой Отечественной войны 1941–1945 гг.

На фронт призван 28.06.1941 Горяче-Ключевским РВК Горяче-Ключевского района Краснодарского края.

В/звание: красноармеец.

В июле 1941 года попал в плен, шталаг 318.

Погиб в плену 31.01.1943.

Похоронен: дер. Ламсдорф, Германия; она же дер. Ламбиновице, Нысский повят, Опольское воев., Польша.

https://pamyat-naroda.ru/heroes/person-hero108113941/

Букреев Алексей Степанович (двоюродный прадед, сын Букреева Степана Ильича), родился 30.03.1921 в ст-це Ключевой Кубано-Черноморской области (ныне Краснодарский край).

Участник Великой Отечественной войны 1941–1945 гг.

В Красную Армию призван в 1941 году Горяче-Ключевским РВК Горяче-Ключевского района Краснодарского края.

В/звание: красноармеец, рядовой.

В/должность: стрелок.

В/часть: 592-й стрелковый полк 203-й стрелковой дивизии, 292-й стрелковый полк.

Попал в плен 15.08.1942 (освобожден).

Прошел всю войну от г. Горячий Ключ до Польши в составе дивизии 53-й армии.

Алексей Степанович был ранен в правую руку: в окопе в Польше попал на штык-нож немца, от смерти его спасла шинель. Под Будапештом 22.03.1945 был контужен, выбыл в ЭГ 2135.

Награжден юбилейным орденом Отечественной войны 1-й ст. (06.04.1985).

https://pamyat-naroda.ru/heroes/person-hero123582969/

https://pamyat-naroda.ru/heroes/kld-card_ran59604387/

Букреев Михаил Васильевич (брат респондента, праправнук Букреева Ивана Ильича), родился 07.04.1979 в г. Горячий Ключ Краснодарского края.

Участник СВО.

Награжден медалью «За отвагу» (12.2023).

Документально не подтверждено. Записано со слов респондента.

РЕСПОНДЕНТ: Бурлаченко Владимир Васильевич



Бурлаченко Сергей Иванович (двоюродный дядя респондента), родился в 1893 (?) году в с. Фанагорийском Екатеринодарского отдела Кубанской области (ныне г. Горячий Ключ Краснодарского края).

Участник Первой мировой войны 1914–1918 гг.

Призван 10.09.1914 во 2-й Туркестанский корпус, в 15-й туркестанский полк, в 1-ю пулеметную команду пулеметчиком, в г. Карс (ныне в Турции).

17.05.1915 был тяжело ранен в голову. В ноябре 1915-го вернулся в часть – 15-й туркестанский полк, в 1-ю пулеметную команду командиром взвода.

17.09.1917 по болезни был направлен в госпиталь в г. Екатеринодар (г. Краснодар).

Из воспоминаний Сергея Ивановича: *«10.09.1914 был призван во II Туркестанский корпус в 15-й туркестанский полк в 1-ю пулеметную команду пулеметчиком, в г. Карс. До ноября был в учебной команде. В декабре 1914 года участвовал в боях в г. Сарыкамыш, дер. Караурган, н. п. Санкала, Ардаган, Эрзурум – крепость 6 фортов, которую взяли 02.01.1915.*

17.05.1915 был тяжело ранен в голову на горе Шекерле (Сахарная голова). Пулей за пулеметом чесануло по макушке. До ноября 1915 года лежал в госпитале, потом вернулся в свою часть, в г. Олту (Турция).

В сентябре 1916 года взяли хороший городок Нарман и лежали в окопах до 07.03.1917. Голод. Цинга. О революции не знали. Письма были (из дома) наполовину зачеркнуты военной цензурой. Турки лежали от нас на расстоянии 180 саженей и кричали нам: "Иванов! Война нема. Ваша цара нема!" Цинга вывела из строя 200 человек из 250.

Однажды утром видим: на нейтральной полосе висят штаны. Солдат полез, взял штаны, а в кармане нашлась бумага: "Бросай оружие. Война нет. Ваша цара нет". 07.03.1917 прихожу с поста в землянку, а ребята: "Ура! Погоны долой! Кокарды долой! Царя долой!"

Апрель 1917 г. – отвели нас на отдых в г. Маман.

03.10.1917 прибыл эшелоном в Кавказскую… 22.12.1917 депутат Просов организовал митинг и с балкона агитировал за революцию. Юнкера убили Просова.

24.12.1917 вернулся в Фанагорийскую…»

Участник Гражданской войны 1918–1922 гг.

С марта 1918 года была сформирована группа большевиков под командованием комиссара тов. Савина, которая присоединилась к Северо-Лабинской части Красной Армии, где участвовал в боях против частей белогвардейской армии Корнилова, Деникина. А в августе 1918 года после болезни (тиф) Сергей Иванович вступил в 15-й повстанческий партизанский батальон Ф.Е. Огурцова пулеметчиком, командиром взвода.

10.03.1920 партизанский отряд присоединился к 50-й Таманской дивизии, 3-я бригада, 301-й полк, где Сергей Иванович был командиром 2-го пулеметного взвода по 01.09.1920.

После демобилизации партизанский отряд боролся с бело-зелеными с 01.09.1920 по август 1922 года.

Участник Великой Отечественной войны 1941–1945 гг.

С 1941 по 10.08.1942 служил в истребительном батальоне, с 10.08.1942 – сражался в партизанском отряде.

В 1943 году Сергей Иванович получил контузию и ранения, впоследствии был демобилизован. Инвалид Великой Отечественной войны 2-й (1-й) группы.

Бурлаченко Иван Сергеевич (троюродный брат респондента, сын Сергея Ивановича), родился 07.06.1925 в с. Фанагорийское Екатеринодарского отдела Кубанской области.

Участник Великой Отечественной войны 1941–1945 гг.

Призван Горяче-Ключевским РВК Горяче-Ключевского района Краснодарского края.

В/звание: красноармеец, рядовой.

В/должность: линейный надсмотрщик.

В/часть: 18-я армия, 1014-я отдельная телеграфно-строительная рота.

Награжден: медалями «За отвагу» (03.07.1945), «За оборону Кавказа» (01.05.1944), юбилейным орденом Отечественной войны 1-й ст. (06.04.1985).

Из наградного листа, представлен к ордену Славы 3-й ст., награжден медалью «За отвагу»: *«Тов. Бурлаченко работает на должности линейного надсмотрщика 1014 ОТСР с 22 января 1943 года, хорошо знает дело связи. Во время тяжелых условий гор Кавказа и Карпат тов. Бурлаченко мужественно выполнял задачи, поставленные перед ним, невзирая ни на какие угрозы для жизни, выполнял их в срок. Тов. Бурлаченко активный участник партизанского отряда, об этом подтверждает целый ряд писем, полученных нами от исполнительного комитета по его месту жительства».*

https://pamyat-naroda.ru/heroes/person-hero97526423/

https://pamyat-naroda.ru/heroes/podvig-chelovek_yubileinaya_kartoteka1518846154/

https://pamyat-naroda.ru/heroes/podvig-chelovek_nagrazhdenie28877665/

Бурлаченко Илья Иванович (двоюродный дядя респондента), родился в 1895 году в с. Фанагорийском Екатеринодарского отдела Кубанской области.

Участник Великой Отечественной войны 1941–1945 гг.

На фронт призван 05.09.1941 Нефтегорским РВК Нефтегорского (ныне Апшеронский) района Краснодарского края.

В/звание: красноармеец, рядовой.

В/часть: 00353 саперный батальон.

Илья Иванович пропал без вести в декабре 1943 года, официально числится погибшим с февраля 1944 года.

https://pamyat-naroda.ru/heroes/memorial-chelovek_dopolnitelnoe_donesenie61568550/

Бурлаченко Александр Ильич (троюродный брат респондента, сын Ильи Ивановича), родился в 1925 году в с. Фанагорийском Екатеринодарского отдела Кубанской области. Проживал в ст-це Куринской Нефтегорского (ныне Апшеронский) района Краснодарского края.

Участник Великой Отечественной войны 1941–1945 гг.

Призван 03.08.1942/19.09.1942 Нефтегорским РВК, Краснодарский край, Нефтегорский (ныне Апшеронский) район.

В/звание: рядовой, красноармеец.

В/часть: ппс 1988 часть 29, 372-я стрелковая дивизия, 5-я отдельная штрафная рота.

Погиб 17.01.1944.

Похоронен: Ленинградская (ныне Новгородская) область, Новгородский район, Ракомское с.п., дер. Три Отрока, в 200 м западнее, братская могила.

https://pamyat-naroda.ru/heroes/person-hero123207634/

Бурлаченко Николай Андреевич (двоюродный дядя респондента), родился в 1913 году (01.12.1912) в с. Фанагорийском Екатеринодарского отдела Кубанской области (ныне село в составе г. Горячий Ключ Краснодарского края).

Участник Великой Отечественной войны 1941–1945 гг.

На фронт призван в 1941 году Горяче-Ключевским РВК.

В/звание: ефрейтор.

В/должность: телефонист.

В/часть: 62-я пушечная артиллерийская бригада, 782-й отдельный разведывательный артиллерийский дивизион РГК, ЮжФ, СКФ, 4 УкрФ, 1 БелФ.

Награжден: орденом Красной Звезды (10.12.1944), медалью «За оборону Кавказа» (10.05.1945), юбилейным орденом Отечественной войны 2-й ст. (06.04.1985).

https://pamyat-naroda.ru/heroes/podvig-chelovek_nagrazhdenie1531480213/

https://pamyat-naroda.ru/heroes/isp-chelovek_spisok9536068/

https://pamyat-naroda.ru/heroes/podvig-chelovek_yubileinaya_kartoteka1518846220/

Бурлаченко Петр Андреевич (двоюродный дядя респондента), родился 22.12.1906 в с. Фанагорийском Екатеринодарского отдела Кубанской области (ныне село в составе г. Горячий Ключ Краснодарского края).

Участник Великой Отечественной войны 1941–1945 гг.

На фронт призван 16.08.1941 Горяче-Ключевским РВК, Краснодарский край, Горяче-Ключевской район.

В/звание: красноармеец, рядовой.

В/должность: стрелок, сапер.

В/часть: 25-я саперная бригада, 1537-й отдельный саперный батальон.

Петр Андреевич пропал без вести в декабре 1941 года, официально считается погибшим в апреле 1943 года.

https://pamyat-naroda.ru/heroes/memorial-chelovek_dopolnitelnoe_donesenie58312504/

https://pamyat-naroda.ru/heroes/isp-chelovek_spisok398412/

https://pamyat-naroda.ru/heroes/isp-chelovek_spisok397020/

Бурлаченко Григорий Евдокимович (двоюродный дядя респондента), родился в 1907 году в с. Фанагорийском Екатеринодарского отдела Кубанской области (ныне село в составе г. Горячий Ключ Краснодарского края).

Участник Великой Отечественной войны 1941–1945 гг.

На фронт призван 22.06.1941 Нефтегорским РВК, Краснодарский край, Нефтегорский район.

В/звание: красноармеец.

В/часть: 67-й особый хозяйственный батальон.

Григорий Евдокимович 24.09.1941 попал в плен под Перечеловом (освобожден), 09.06.1945 направлен в фронтовой СПП 199 для прохождения дальнейшей службы.

https://pamyat-naroda.ru/heroes/memorial-chelovek_dopolnitelnoe_donesenie65492169/

Бурлаченко Василий Николаевич (отец респондента), 20.09.1920–2003, родился в с. Фанагорийском Екатеринодарского отдела Кубанской области (ныне село в составе МО город Горячий Ключ Краснодарского края).



Участник Великой Отечественной войны 1941–1945 гг.

В/звание: гвардии сержант.

В/должность: командир минометного расчета.

В/часть: 49-й стрелковый полк.

Награжден: медалью «За победу над Германией в Великой Отечественной войне 1941–1945 гг.», юбилейным орденом Отечественной войны 1-й ст. (06.04.1985), знаком «Гвардия», юбилейными медалями.

https://pamyat-naroda.ru/heroes/podvig-chelovek_yubileinaya_kartoteka1518846002/

Василий Николаевич на фронте был с первого дня. Дважды ранен.

Бурлаченко Иван Николаевич (дядя респондента, брат отца), родился в 1916 году в с. Фанагорийском Екатеринодарского отдела Кубанской области (ныне Краснодарский край).

Участник Великой Отечественной войны 1941–1945 гг.

Погиб в плену 10.04.1943, Германия, земля Гессен, округ Кассель, Беттенхаузен.

https://pamyat-naroda.ru/heroes/memorial-chelovek_dopolnitelnoe_donesenie78426608/

Михайлов Владимир Борисович (племянник, прапраправнук родоначальника династии Бурлаченко Филиппа Ефимовича), родился 04.04.1967 в г. Горячий Ключ Краснодарского края.

Участник локальных войн и конфликтов.

Принимал участие в КТО в Северо-Кавказском регионе, в Чеченской Республике (первая чеченская война) с конца 1995 по начало 1996 года.

Ветеран боевых действий (24.12.2004).

Денисенко Григорий Алексеевич (внучатый племянник, правнук родоначальника династии Бурлаченко Филиппа Ефимовича), родился 07.01.1989 в г. Горячий Ключ Краснодарского края.

Участник СВО.

С 2022 года находится в зоне проведения специальной военной операции.

Награжден знаком отличия ордена Святого Георгия – Георгиевским крестом 4-й ст.

Документально не подтверждено. Записано со слов респондента.

РЕСПОНДЕНТ: Вихлянцева Ольга Федоровна

Невпрелов Иван Терентьевич (прадед), родился в ст-це Ключевой (11.11.1965 вошла в состав г. Горячий Ключ Краснодарского края, снята с учета 24.11.1965).

Участник Первой мировой войны 1914–1918 гг.

Невпрелов Иван, Ключевая, пластун, принята присяга 1916 г. –



Казак Невпрелов Филипп Иванович (сидит за столом)



Василий Алексеевич Невпрелов (стоит пятый справа). *Проводы в армию*

найден в списках Базы данных нижних чинов ККВ – участников Первой мировой и гражданской войн, составленной по документам ГАКК.

Невпрелов Филипп Иванович (дядя респондента), родился в 1903 году в ст-це Ключевой Кубанской области (ныне Краснодарский край).

Участник Великой Отечественной войны 1941–1945 гг.

На фронт призван в 1941 году Горяче-Ключевским РВК Горяче-Ключевского района Краснодарского края.

В/звание: красноармеец, рядовой.

В/часть: 182-й гв. стрелковый полк 62-й гв. стрелковой дивизии.

Был тяжело ранен 27.01.1943, ЭГ 2159, ЭГ 2452.

Награжден юбилейным орденом Отечественной войны 2-й ст. (06.04.1985).

https://pamyat-naroda.ru/heroes/kld-card_bolezn109348502/

https://pamyat-naroda.ru/heroes/podvig-chelovek_yubileinaya_kartoteka1512789956/

Невпрелов Василий Алексеевич (дядя респондента), родился в 1905 году в ст-це Ключевой Кубанской области (ныне Краснодарский край).

Участник Великой Отечественной войны 1941–1945 гг.

Призван в августе 1941 года Горяче-Ключевским РВК Горяче-Ключевского района Краснодарского края.

В/звание: красноармеец.

Пропал без вести в боях на территории Украины в 1941 году. Официально считается пропавшим без вести с мая 1943 года.

https://pamyat-naroda.ru/heroes/person-hero108517059/

Невпрелов Дмитрий Алексеевич (дядя респондента), родился в 1911 году в ст-це Ключевой Кубанской области (ныне Краснодарский край).

Участник Великой Отечественной войны 1941–1945 гг.

На фронт призван в июне 1941 года Горяче-Ключевским РВК Горяче-Ключевского района Краснодарского края.

В/звание: красноармеец.

Пропал без вести в сентябре 1941 года. Официально считается погибшим с мая 1943 года. Похоронен в Карелии.

https://pamyat-naroda.ru/heroes/memorial-chelovek_pechatnoi_knigi_pamyati410638354/

https://pamyat-naroda.ru/heroes/person-hero108517123/

Невпрелов Павел Алексеевич (дядя респондента), родился в ст-це Ключевой.

Участник Великой Отечественной войны 1941–1945 гг.

Известно, что Павел Алексеевич вернулся с Великой Отечественной войны.

Документально не подтверждено. Записано со слов респондента.

Невпрелов Федор Алексеевич (отец респондента), родился 18.02.1914 в ст-це Ключевой Кубанской области (ныне Краснодарский край).

Участник Великой Отечественной войны 1941–1945 гг.

В Красную Армию призван в 1940 году Горяче-Ключевским РВК Горяче-Ключевского района Краснодарского края.

В/звание: гв. ефрейтор.

Награжден: медалями «За боевые заслуги»

(22.04.1945), «За победу над Германией в Великой Отечественной войне 1941–1945 гг.» (09.05.1945), юбилейным орденом Отечественной войны 2-й ст. (06.04.1985).

Из наградного листа, медаль «За боевые заслуги»: *«Повозочного батареи 75 мм пушек гвардии ефрейтора Невпрелова Федора Алексеевича за то, что, работая повозочным с первых дней Отечественной войны, проявил себя честным, трудолюбивым и находчивым.*

*В 1945 г. при прорыве обороны противника в районе пос. Буххольц (Германия. – **Ред.**), Белорусский фронт, под непрерывным арт. мин. огнем противника, презирая опасность, несмотря ни на какие трудности, доставлял боеприпасы на передний край. Любовно ухаживает за конским составом. Закрепленные за ним лошади на протяжении всего периода находятся в хорошем состоянии и чистке.*

Ранен в бою 01.03.1945.

1914 года рождения, член ВКП(б), русский, призван в РККА Гор-Ключевским РВК, Краснодарского края».

https://pamyat-naroda.ru/heroes/person-hero77699315/

https://pamyat-naroda.ru/heroes/podvig-chelovek_nagrazhdenie150973514/

Умер 15.12.1989.

Невпрелов Иван Алексеевич (дядя респондента), родился в 1922 году в ст-це Ключевой.

Участник Великой Отечественной войны 1941–1945 гг.

Призван Горяче-Ключевским РВК Горяче-Ключевского района Краснодарского края.

В/звание: красноармеец, ст. сержант.

В/часть: 295-я стрелковая дивизия.

Погиб 07.05.1942. Похоронен: Украинская ССР, Сталинская область, Ямский район, с. Петровское (ДНР, с. Петровское).

РЕСПОНДЕНТ: Горбань Татьяна Ивановна

Шмалько Дмитрий Петрович (двоюродный прадед по линии отца), родился около 1889 года в ст-це Ключевой (упразднена 24.11.1965).

Участник Первой мировой войны 1914–1918 гг.

Младший урядник 1-го Кубанского пластунского батальона. 10 апреля 1917 года поступил в лазарет, где, скорее всего, и скончался от цинги.

Шмалько Дмитрий, Ключевая, младший урядник – найден в списках Базы данных нижних чинов ККВ – участников Первой мировой и гражданской войн, составленной по документам ГАКК.

Шмалько Афанасий Дмитриевич (троюродный дед по линии отца, сын Дмитрия Петровича), 23.10.1904–05.1942, родился ст-це Ключевой.

Участник Великой Отечественной войны 1941–1945 гг.

На фронт призван в июле 1941 года Горяче-Ключевским РВК Горяче-Ключевского района , Краснодарского края.

В/звание: красноармеец, рядовой.

В/часть: 46-й запасной стрелковый полк 15-й запасной стрелковой бригады, эшелон 41562.

Умер от ран в мае 1942 года в госпитале.

https://pamyat-naroda.ru/heroes/person-hero96328245/

Шмалько Гавриил Иванович (двоюродный дед), родился в 1921 году в ст-це Ключевой.

Участник Великой Отечественной войны 1941–1945 гг.

В/звание: сержант.

В/часть: 20-я танковая бригада, 11-й танковый корпус.

Награжден: орденами Красной Звезды (30.07.1944), Славы 3-й ст. (15.02.1945), медалью «За боевые заслуги» (01.10.1943), юбилейным орденом Отечественной войны 2-й ст. (06.04.1985), юбилейными медалями.

Из наградного листа, медаль «За боевые заслуги»: *«С 7 по 20 сентября 1943 г. сапер роты управления 20 танковой бригады Шмалько Гавриил Иванович, выполняя боевую задачу по установлению переправы для танков, бесстрашно и своевременно отдавая все силы и умение, несмотря на сильный арт. минометный обстрел противника, активной работой укрыл своих товарищей».*

Из наградного листа, орден Красной Звезды: *«Тов. Шмалько Г. И. в борьбе с немецкими захватчиками за период боев с 17 по 26 июля 1944 г. проявил смелость и мужество. Его отделение первое шло в бой, что обеспечивало проходимость мостов, их разминирование и подкрепление. Под сильным огнем противника он не раз выполнял боевую саперную задачу, точно в срок и добросовестно».*

https://pamyat-naroda.ru/heroes/person-hero44634882/

Шмалько Иван Иванович (двоюродный дед), 07.11.1923–05.1943, родился в ст-це Ключевой.

Участник Великой Отечественной войны 1941–1945 гг.

На фронт призван в ноябре 1941 года Горячеключевским РВК, Краснодарский край, Горячеключевский район.

В/звание: красноармеец.

Иван Иванович пропал без вести в мае 1943 года.

https://pamyat-naroda.ru/heroes/person-hero101563729/

Горбань Владимир Васильевич (сын респондента), 12.05.1973–15.08.2024., родился в г. Горячий Ключ Краснодарского края.

Участник СВО.

Контрактник, воевал более года.

Представлен к награде **посмертно**.

Документально не подтверждено. Записано со слов респондента.

РЕСПОНДЕНТ: Грудков Виталий Анатольевич

Щербаков Петр (прадед по отцовской линии), родилсяя в ст-це Вознесенской (Ингушетия, Малгобекский район).

Участник Первой мировой войны 1914–1918 гг.

Урядник 3-й Терской казачьей сотни конвоя Его Императорского Величества.



Щербаков Марк Петрович (двоюродный дед по отцовской линии, сын Щербакова Петра), родился в 1909 году в ст-це Вознесенской ныне Малгобекского района, Ингушетия.

Участник Великой Отечественной войны 1941–1945 гг.

На фронт призван в 1941 году Малгобекским ГВК Чечено-Ингушской АССР, г. Малгобек.

В/звание: гв. красноармеец, гв. сержант, гв. ст. сержант.

В/должность: ездовой батареи 45-мм пушек.

В/часть: 8-я гв. стрелковая бригада, 333-й гв. стрелковый полк 117-й гв. стрелковой дивизии.

Награжден: орденами Красной Звезды (21.02.1945), Славы 3-й ст. (18.09.1944), медалью «За отвагу» (21.06.1943).

Из наградного листа, орден Славы III степени: *«Гвардии сержант Щербаков смелый и решительный, исключительно добросовестно относится к своим обязанностям. Работая ездовым по обеспечению боеприпасами батареи, с работой справляется блестяще. В районе с. Залесье под г. Жешув 30.07.1944 года под сильным ружейно-пулеметным и артиллерийским огнем противника быстро доставлял снаряды к орудиям, что обеспечило исход боя по отражению трех контратак противника. В этом бою тов. Щербаков вместе с оставшимся расчетом 7-й батареи 305 артполка из-под огня противника вытащили исправное 76 мм орудие и, установив его на другую огневую позицию, орудие вновь стало участвовать в отражении контратаки противника».*

https://pamyat-naroda.ru/heroes/podvig-chelovek_nagrazhdenie31839283/

Грудков Кирилл Павлович (дед по отцовской линии), родился в 1916 году в ст-це Вознесенской, Ингушетия (Чечено-Ингушская АССР, Сунженский р-н, ст-ца Карабулакская, ныне г. Карабулак, Ингушетия).

Участник Великой Отечественной войны 1941–1945 гг.

На фронт призван в 1941 году Коста-Хетагуровским РВК СО АССР.

В/звание: сержант.

В/часть: 3-й отдельный батальон связи 43-й стрелковой дивизии.

В 1941 году пропал без вести в районе г. Новгорода. Считается пропавшим без вести в апреле 1943 года.

https://pamyat-naroda.ru/heroes/memorial-chelovek_dopolnitelnoe_donesenie65962821/

Щербаков Олег Иванович (дядя по отцовской линии), родился 31.08.1945 в ст-це Вознесенской, Ингушетия.

Участник локальных войн и конфликтов.

В/звание: полковник в отставке.

Окончил Оренбургское высшее военное училище зенитно-ракетных войск имени Г.К. Жукова (ОВВУЗРВ им. Г.К. Жукова), Военно-политическую академию им. В.И. Ленина, г. Москва (ВПА).

Преподавал в Военно-артиллерийской ака-



Щербаков Олег Иванович



Сибилев Александр Ефимович



Кирпичников Владимир Павлович



Грудков Виталий Анатольевич

демии им. М.И. Калинина, г. Ленинград, Военно-инженерной ордена Ленина Краснознаменной академии им. В.В. Куйбышева, г. Москва.

Был советником в Эфиопии, 1980-е годы.

Награжден медалями «За боевые заслуги», «Ветеран Вооруженных Сил СССР».

Документально не подтверждено. Записано со слов респондента.

Иванисов Алексей Алексеевич (двоюродный прадед по материнской линии), родился в 1891 году в ст-це Ново-Александровской Лабинского отдела Кубанской области (ныне г. Новоалександровск Ставропольского края).

Участник Первой мировой войны 1914–1918 гг.

В/звание: рядовой Управления начальника инженеров VII армии.

В феврале 1917 года находился на излечении в спецгоспитале № 608.

Сибилев Александр Ефимович (дед по материнской линии), родился в 1921 году в ст-це Ново-Александровской Лабинского отдела Кубанской области (ныне г. Новоалександровск Ставропольского края).

Участник Великой Отечественной войны 1941–1945 гг.

В Красную Армию призван в апреле 1940 года Минераловодским РВК Орджоникидзевского (ныне Ставропольский) края.

В/звание: гв. капитан, капитан.

В/должность: политрук, оперуполномоченный ОО НКВД 182 сд.

В/часть: 182-я стрелковая дивизия, Северо-Западный фронт, 5-я воздушная армия, 85-й район авиационного базирования, 9-я гв. штурмовая авиационная дивизия, 23-й отдельный зенитный артиллерийский дивизион 23-й танковой дивизии, 11-я армии, 155-й гв. штурмовой авиационный полк.

Награжден: медалями «За отвагу» (21.02.1944), «За боевые заслуги» (14.12.1942), «За победу над Германией в Великой Отечественной войне 1941–1945 гг.» (09.05.1945), «За взятие Берлина», «За освобождение Праги».

https://pamyat-naroda.ru/heroes/person-hero91525106/

Кирпичников Владимир Павлович (двоюродный дед по материнской линии), родился в 1926 году в ст-це Ново-Александровской Лабинского отделения Кубанской области (ныне Ставропольский край, Новоалександровский р-н, г. Новоалександровск).

Участник Великой Отечественной войны 1941–1945 гг.

На фронт призван в 1943 году Ставропольским КВК Ставропольского края.

В/звание: красноармеец, гв. рядовой.

В/должность: санитар санитарной роты.

В/часть: 231-й стрелковый полк 40-й стрелковой дивизии.

Принимал участие в Маньчжурской стратегической наступательной операции по разгрому японской Квантунской армии (09.08–02.09.1945).

Награжден: медалями «За боевые заслуги» (26.08.1945), «За победу над Германией в Великой Отечественной войне 1941–1945 гг.», «За победу над Японией».

Владимир Павлович награжден медалью «За боевые заслуги» за то, что вынес с поля боя 16 раненых.

Умер в 2012 году.

https://pamyat-naroda.ru/heroes/person-hero21102303/

Грудков Виталий Анатольевич (респондент, правнук Иванисова Алексея Алексеевича и Щербакова Петра, внук Сибилева Александра Ефимовича, Грудкова Кирилла Павловича и Щербакова Марка Петровича), родился 23.06.1962 в г. Астрахани.

Участник локальных войн и конфликтов.

Окончил Коломенское высшее артиллерийское командное училище им. Октябрьской революции (1983 г.).

Проходил службу в составе коалиционных миротворческих сил СНГ, дислоцирующихся в пгт Шаартуз, Республика Таджикистан.

В/часть: 31936, 1993 год.

В период гражданской войны на территории Таджикистана миротворческие силы прикрывали границу от внешнего вторжения, кишлак Айвадж, Тешик-Таш, Узбекистан, Сурхандарьинская область.

В/звание: майор.

В/должность: начальник разведки 108-й мотострелковой дивизии.

Награжден: медалями «За безупречную службу» 2-й и 3-й ст., Грамотой Президиума Верховного Совета СССР и нагрудным знаком «Воину-интернационалисту» (28.12.1988), юбилейными медалями.

На данный момент является председателем правления ГГОО «Союз ветеранов боевых действий и вооруженных конфликтов». Организация занимается отправкой гуманитарных грузов в зону проведения специальной военной операции и патриотическим воспитанием подрастающего поколения.

Награжден: медалями Александра Невского, «За военно-патриотическое воспитание» (15.02.2020), «Тыл – фронту» (21.04.2025).

Стрельцов Игорь Эрландович (племянник, праправнук Иванисова Алексея Алексеевича и Щербакова Петра, правнук Сибилева Александра Ефимовича, Грудкова Кирилла Павловича и Щербакова Марка Петровича), родился 10.12.1989 в г. Горячий Ключ Краснодарского края.

Участник СВО.

Заключен контракт с МО РФ.

В настоящее время принимает участие в боевых действиях в зоне проведения специальной военной операции.

В/звание: сержант.

Награжден: медалями Суворова, «Участнику специальной военной операции», «Ветеран боевых действий», «За службу в спецназе», памятной медалью «За участие в параде».

РЕСПОНДЕНТ: Дейнега Григорий Васильевич

Сведения из фондов музея: Кадырова Наиля Наилевна

Дейнега Яков Трофимович (троюродный дед респондента), родился 07.10.1895 в ст-це Ключевой (упразднена 24.11.1965) в казачьей семье.

Участник Первой мировой войны 1914–1918 гг.

С 10 апреля 1915 года добровольцем был зачислен в Первую Кубанскую запасную пешую сотню (пластун). В приказе также значится год присяги – 1916. (Приказ ККВ от 23.07.1915 №487, г. Екатеринодар). Поступил в Екатеринодарский лазарет № 94 24 октября 1917 года.

Участник Гражданской войны 1918–1922 гг.

Значится в списке лиц, не имеющих прав избирать и быть избранным в Советы Горячеключевской волости за «участие в бело-зеленых». ГАКК. Ф. Р-101. Оп. 1. Д. 100.

Дейнега Георгий Митрофанович (троюродный дед респондента), родился 08.04.1889 в ст-це Ключевой в казачьей семье.

Участник Первой мировой войны 1914–1918 гг.

Ранен (Приказ Кубанского казачьего войска от 1915 г. №95).

Дейнега Федор Митрофанович (троюродный дед респондента), 06.06.1888–после 1943 г., родился в ст-це Ключевой в казачьей семье.

Участник Первой мировой войны 1914–1918 гг.

Участвовал в войне в звании рядового в составе 2-го Кубанского пластунского батальона.

5 мая 1915 года под Валагмутом был ранен.

Дейнега Михаил Митрофанович (троюродный дед респондента), 07.11.1895–07.12.1937, родился в ст-це Ключевой в казачьей семье.

Участник Гражданской войны 1918–1922 гг.

Значится в списке лиц, не имеющих право избирать и быть избранными в Советы Горячеключевской волости Краснодарского отдела (документ датирован 13.11.1923–01.1924) за «участие в бело-зеленых». ГАКК. Ф. Р-101. Оп. 1. Д. 100.

Когда после установления Советской власти в стране начались массовые репрессии, то и Михаила Митрофановича арестовали. 4 апреля



1930 года «за антисоветскую деятельность» постановлением тройки ОГПУ он был приговорен к 10 годам ИТЛ. Видимо, тогда Михаила Митрофановича все-таки «не забрали»: 19.10.1937 он опять был арестован и приговорен к высшей мере наказания – расстрелу с конфискацией личного имущества. 07.12.1937 в г. Краснодаре приговор привели в исполнение. 27.07.1989 Михаила Митрофановича полностью реабилитировали.

Дейнега Иван Митрофанович (троюродный дед респондента), родился 07.11.1914 в ст-це Ключевой в казачьей семье.

Участник Великой Отечественной войны 1941–1945 гг.

В/звание: красноармеец, гвардии рядовой.

В/часть: 172-й гв. артиллерийский полк 79-й гв. стрелковой дивизии.

Награжден двумя медалями «За отвагу» (17.03.1945, 14.05.1945).

https://pamyat-naroda.ru/heroes/person-hero78593380

Дейнега Никита Михайлович (двоюродный дед респондента), родился 26.05.1897 в ст-це Ключевой в казачьей семье.

Участник Гражданской войны 1918–1922 гг.

Значится в списке лиц, не имеющих право избирать и быть избранными в Советы Горячеключевской волости, Краснодарского отдела (документ датирован 13.11.1923–01.1924) за «участие в бело-зеленых» (ГАКК. Ф. Р-101. Оп. 1. Д. 100).

Дейнега Леонид Федорович (двоюродный дед респондента, брат Федора Федоровича), родился в 1925 году в ст-це Ключевой.

Участник Великой Отечественной войны 1941–1945 гг.

В/звание: рядовой.

Пропал без вести 11.03.1943.

https://pamyat-naroda.ru/heroes/memorial-chelovek_pechatnoi_knigi_pamyati410637046/

Дейнега Федор Михайлович (четвероюродный дядя респондента, сын Михаила Митрофановича), 28.02.1923–2003, родился в ст-це Ключевой (11.11.1965 вошла в состав г. Горячий Ключ Краснодарского края, снята с учета 24.11.1965).

Участник Великой Отечественной войны 1941–1945 гг.

На фронт призван 16.10.1941 Горяче-Ключевским РВК.

В/звание: красноармеец, рядовой.

https://pamyat-naroda.ru/heroes/person-hero98917868

В Книге Памяти Краснодарского края числится пропавшим без вести в мае 1943 года – неверно!

Федор Михайлович после Великой Отечественной войны проживал в г. Горячий Ключ.

Дейнега Иван Григорьевич (четвероюродный дядя респондента), 08.09.1923–01.09.1942, родился в ст-це Ключевой.

Участник Великой Отечественной войны 1941–1945 гг.

На фронт призван в мае 1942 года Горяче-Ключевским РВК, Краснодарский край, Горяче-Ключевский район.

В/звание: красноармеец.

В/часть: 236-я стрелковая дивизия.

Иван Григорьевич числится пропавшим без вести в ноябре 1943 года, Краснодарский край.

https://pamyat-naroda.ru/heroes/memorial-chelovek_donesenie51394271

Дейнега Григорий Васильевич (респондент, четвероюродный племянник Дейнеги Федора Михайловича), родился 04.04.1962 в г. Горячий Ключ Краснодарского края.

Участник войны в Афганистане 1979–1989 гг.

Находился в составе Ограниченного контингента советских войск в ДРА.



Боевое слаживание проходил в Азербайджане (в/ч 2013), потом был направлен в Таджикистан (в/ч 2066) на заставу им. Г.И. Самохвалова. Воевал с 1981 по июль 1983 года в десантно-штурмовой маневренной группе Пянджского пограничного отряда.

Награжден: медалями «Воину-интернационалисту от благодарного афганского на-

рода» (15.05.1988), «Ветеран боевых действий» (29.04.2005), юбилейными медалями.

Ветеран боевых действий (серия А № 555363 от 12.03.1984).

РЕСПОНДЕНТ: Диденко Леонид Михайлович

Диденко Иван Гордеевич (дед респондента), родился в ст-це Ключевой (11.11.1965 вошла в состав г. Горячий Ключ Краснодарского края, снята с учета 24.11.1965).

Участник Первой мировой войны 1914–1918 гг.

На фронте Первой мировой войны оказался в 1914 году. В 1917 году, когда в армии начался разброд, он остался верен присяге, данной императору. За военные подвиги награждался.

Участник Гражданской войны 1918–1922 гг.

Воевал на стороне белых. Участвовал в боях с красными на Кубани.

«Живая вода – живая история» /Администрация муниципального образования город Горячий Ключ, текст Г.В. Мамай, фото Е. Шакуло, С. Месилова, Г. Еремяна и др. – Краснодар: ООО «Периодика Кубани». – 2014. – 464 с.: ил.

Информация о Диденко стр. 45–50.

Диденко Григорий Гордеевич (дед респондента), родился в 1907 году в ст-це Ключевой.

Участник Гражданской войны 1918–1922 гг.

Вступил в ряды Красной Армии, воевал в рядах 1-й Конной армии Буденного С.М. Принимал активное участие в установлении Советской власти.

«Живая вода – живая история» /Администрация муниципального образования город Горячий Ключ, текст Г.В. Мамай, фото Е. Шакуло, С. Месилова, Г. Еремяна и др. – Краснодар: ООО «Периодика Кубани». – 2014. – 464 с.: ил.

Информация о Диденко стр. 45–50.



Диденко Иван Гордеевич



Диденко Григорий Гордеевич (на фото слева)

Участник Великой Отечественной войны 1941–1945 гг.

В/звание: красноармеец.

В/часть: 471-й стрелковый полк 73-й стрелковой дивизии (I ф), 471-й стрелковый полк.

https://pamyat-naroda.ru/heroes/memorial-chelovek_vpp1999757546/

https://pamyat-naroda.ru/heroes/person-hero125894015/

Известно, что Григорий Гордеевич был ранен, после войны трудился в г. Горячий Ключ.

РЕСПОНДЕНТ: Ефременко Дмитрий Васильевич

Ефременко Григорий Терентьевич (дед по отцовской линии), родился в 1892 году в с. Фанагорийском (ныне село в составе г. Горячий Ключ Краснодарского края).

Участник Советско-финляндской войны 1939–1940 гг.

Участник Великой Отечественной войны 1941–1945 гг.

В 1939 году был тяжело ранен, позже комиссован. В Великую Отечественную войну служил в партизанском отряде (командир Мирон Огурцов).

Ефременко Василий Григорьевич (отец, сын Ефременко Григория Терентьевича), 27.01.1916–18.09.1975, родился в с. Фанагорийском (ныне село в составе г. Горячий Ключ Краснодарского края).

Участник Советско-финляндской войны 1939–1940 гг.

Участник Великой Отечественной войны 1941–1945 гг.

В/звание: красноармеец, рядовой.

В/специальность: сапер.

В/часть: 402 ап, Краснодарский военно-пересыльный пункт, Краснодарский край, г. Краснодар, 46-й запасной стрелковый полк, 15-я запасная стрелковая дивизия, 30-я армия.

Награжден юбилейными медалями в честь Победы над Германией в Великой Отечественной войне 1941–1945 гг.

https://pamyat-naroda.ru/heroes/memorial-chelovek_vpp83570313/

https://pamyat-naroda.ru/heroes/person-hero10934069/

https://pamyat-naroda.ru/heroes/memorial-chelovek_vpp1987915700/

Умер 18.09.1975.

Ефременко Николай Григорьевич (дядя по отцовской линии, сын Ефременко Григория Терен-

тьевича), родился в 1922 году в с. Безымянном Горяче-Ключевского района Краснодарского края.

Участник Великой Отечественной войны 1941–1945 гг.

Призван из Саратовской области, г. Саратов.

В/звание: красноармеец, рядовой.

Пропал без вести в декабре 1942 года.

Погиб, место гибели неизвестно.

https://pamyat-naroda.ru/heroes/person-hero108224259/

Ефременко Александр Григорьевич (дядя по отцовской линии, сын Ефременко Григория Терентьевича), родился в 1915 году в с. Безымянное Горяче-Ключевского района Краснодарского края.

Участник Великой Отечественной войны 1941–1945 гг.

В/звание: мл. лейтенант.

Был ранен 06.09.1944.

Награжден юбилейным орденом Отечественной войны 2-й ст. (06.04.1985).

https://pamyat-naroda.ru/heroes/kld-card_ran73605508/

https://pamyat-naroda.ru/heroes/podvig-chelovek_yubileinaya_kartoteka1511893314/

Ефременко Григорий Григорьевич (дядя по отцовской линии, сын Ефременко Григория Терентьевича), родился в 1927/1924 году в с. Безымянном, ныне в составе г. Горячий Ключ Краснодарского края.

Участник Великой Отечественной войны 1941–1945 гг.

Награжден юбилейным орденом Отечественной войны 2-й ст. (06.04.1985).

Озерова Мария Григорьевна (тетя, дочь Ефременко Григория Терентьевича), родилась в 1928 году в с. Безымянном Кубанской области (ныне в составе г. Горячий Ключ Краснодарского края).

Участница Великой Отечественной войны 1941–1945 гг.

Документально не подтверждено. Записано со слов респондента.

Ефременко Сергей Евгеньевич (внук, правнук Ефременко Василия Григорьевича, праправнук Ефременко Григория Терентьевича), родился 06.11.1990 в пос. Нексикан (закрыт в 1998 г.) Сусуманского района Магаданской области.

Семья переехала в г. Горячий Ключ в 1993 году.

Участник СВО.

В/звание: капитан.

Окончил Государственный морской университет им. адмирала Ф.Ф. Ушакова в г. Новороссийске. Служил на хут. Молькин.

Служит по контракту с февраля 2016 года по сегодняшний день.

Был ранен.

Награжден: медалями Суворова, Жукова, «За воинскую доблесть» 2-й ст. (со слов респондента).

Документально не подтверждено. Записано со слов респондента.

Ковенко Александр Викторович (племянник, правнук Ефременко Василия Григорьевича, праправнук Ефременко Григория Терентьевича), родился 12.06.1988 в Краснодарском крае, Кореновский район, хут. Нижний.

Участник СВО.

Принимает участие в специальной военной операции с 2022 года.

Награжден: медалями Жукова, «Участнику специальной военной операции» МО РФ (12.12.2024).

Ветеран боевых действий.

РЕСПОНДЕНТ: Задуха Виктор Дмитриевич

Задуха Максим Иванович (дед), родился в 1885 году в местечке Горячий Ключ Закубанского уезда Кубанской области (ныне город Краснодарского края).

Участник Первой мировой войны 1914–1918 гг.

Воевал в составе войск Деникина.

Участник Гражданской войны 1918–1922 гг.

Участвовал в Гражданской войне на стороне белых в составе войск генерала Белой армии Деникина А.И. После поражения белых оказался в Югославии, где прожил до конца своих дней.

Документально не подтверждено. Записано со слов респондента.

Задуха Антон Иванович (брат деда), родился в 1905 году в местечке Горячий Ключ Закубанского уезда Кубанской области (ныне город Краснодарского края).

Участник Великой Отечественной войны 1941–1945 гг.

Награжден юбилейным орденом Отечественной войны 2-й ст. (06.04.1985).

https://pamyat-naroda.ru/heroes/podvig-chelovek_yubileinaya_kartoteka1512158045/

Был ранен. После войны трудился в родном городе.

Задуха Яков Иванович (брат деда), родился в 1901 году в пос. (ныне город) Горячий Ключ Кубанской области Краснодарского края.

Участник Великой Отечественной войны 1941–1945 гг.

Погиб в 1943 году.

https://pamyat-naroda.ru/heroes/memorial-chelovek_pechatnoi_knigi_pamyati410637322/

РЕСПОНДЕНТ:
Кадырова Наиля Наилевна (Антоненко)

Сведения из фондов музея

Антоненко Федор Корнеевич, родился в 1879 году в ст-це Ключевой (11.11.1965 вошла в состав г. Горячий Ключ Краснодарского края, снята с учета 24.11.1965).

Участник Первой мировой войны 1914–1918 гг.

В/звание: старший урядник в составе 19-го Кубанского пластунского батальона.

Награжден Георгиевским крестом 4-й ст. № 216894 (Приказ ККВ от 29.09.1915 № 773).

Антоненко Федор, Ключевая, старший урядник – найден в списках Базы данных нижних чинов ККВ – участников Первой мировой и гражданской войн, составленной по документам ГАКК.

Антоненко Григорий Федорович (сын Антоненко Федора Корнеевича), родился 01.11.1899 в ст-це Ключевой.

Участник Великой Отечественной войны 1941–1945 гг.

Призван в мае 1942 года Горяче-Ключевским РВК, Краснодарский край, Горяче-Ключевский район.

В/звание: красноармеец, рядовой, казак.

В/часть: 9-я гв. казачья кавалерийская дивизия, 30-й гв. кавалерийский полк.

Григорий Федорович пропал без вести/погиб 11.08.1942.

Похоронен: Ставропольский край, Степновский район, с. Иргаклы.

https://pamyat-naroda.ru/heroes/person-hero47092646/

Антоненко Василий Федорович (сын Антоненко Федора Корнеевича), родился 06.03.1903 в ст-це Ключевой Кубанской области.

Участник Великой Отечественной войны 1941–1945 гг.

На фронт призван 11.09.1941 Горяче-Ключевским РВК Краснодарского края.

В/звание: красноармеец.

Пропал без вести в июле 1943 года.

https://pamyat-naroda.ru/heroes/memorial-chelovek_dopolnitelnoe_donesenie58036481/

Антоненко Андрей Миронович (двоюродный брат Федора Корнеевича), родился 04.06.1908 в КУбанской области.

Участник Великой Отечественной войны 1941–1945 гг.

На фронт призван Горяче-Ключевским РВК Краснодарского края.

В/звание: красноармеец, сержант.

В/часть: Горьковский военно-пересыльный пункт (он же Нижегородский), Горьковская обл., г. Горький, ЭГ 2811, 5 гв. мот.-мех. бр., 149-й гв. стрелковый полк 49-й гв. стрелковой дивизии

Погиб 02.03.1943. Похоронен: Ростовская область, Матвеево-Курганский район, Старо-Ротовский с/с (ныне Матвеево-Курганского с.п.), хут. Староротовка.

https://pamyat-naroda.ru/heroes/memorial-chelovek_vpp12371643/

Антоненко Логвин Григорьевич (двоюродный брат Федора Корнеевича), родился 15.10.1909 в ст-це Ключевой.

Участник Великой Отечественной войны 1941–1945 гг.

На фронт призван в 1941 году.

В/звание: красноармеец, рядовой.

Награжден: медалями «За боевые заслуги» (14.04.1958), «За победу над Германией в Великой Отечественной войне 1941–1945 гг.» (09.05.1945).

https://pamyat-naroda.ru/heroes/person-hero83105424/

Антоненко Григорий Андреевич (племянник Федора Корнеевича), родился 11.11.1914 в ст-це Ключевой (11.11.1965 вошла в состав г. Горячий Ключ Краснодарского края, снята с учета 24.11.1965).



Участник Великой Отечественной войны 1941–1945 гг.

На фронт призван 27.06.1941 Горяче-Ключевским РВК, Горяче-Ключевский район.

В/звание: красноармеец, рядовой.

В/часть: 364-й стрелковый полк.

Попал в плен 29.07.1941 в Винницкой области (освобожден 16.02.1945).

Награжден юбилейным орденом Отечественной войны 2-й ст. (06.04.1985).

Умер 24.05.2008.

https://pamyat-naroda.ru/heroes/person-hero36061173/

Антоненко Николай Федорович (двоюродный брат Федора Корнеевича), родился 07.1923 в ст-це Ключевой.

Участник Великой Отечественной войны 1941–1945 гг.

На фронт призван Горяче-Ключевским РВК, Краснодарский край, Горяче-Ключевский район.

В/звание: красноармеец.

В/часть: п/о 6 подр. 7.

Пропал без вести в июле 1942 года.

https://pamyat-naroda.ru/heroes/memorial-chelovek_donesenie54765129/

РЕСПОНДЕНТ:
Кадырова Наиля Наилевна (о династии Грушевенко)

Сведения из фондов музея

Грушевенко Тимофей Трофимович, 1892–1978 гг., родился в пос. Пятигорский Екатеринодарского отдела Кубанской области (ныне ст-ца Пятигорская, г. Горячий Ключ Краснодарского края).

Участник Первой мировой войны 1914–1918 гг.



Тимофей Грушевенко (на фото с гармошкой слева)

Призван 1 ноября 1913 года. Сначала служил в г. Карсе (ныне Турция). После революционных событий 1917 года дивизию отправили в Эрзерум для принятия присяги на верность Временному правительству.

В воспоминаниях описывает случай: «Декабрь 1917 года. В батарее был агент большевиков Квишницкий, который агитировал солдат против войны. Солдаты не подчинялись командирам, отказывались идти на передовую, расстреливали начальников и генералов, которые не убежали. Войска бросили фронт».

3 марта 1918 года Тимофея Трофимовича отпустили домой в отпуск.

Участник Гражданской войны 1918–1922 гг.

В пос. Горячий Ключ Тимофей Трофимович вступил в отряд 15-го повстанческого батальона Ф.Е. Огурцова. Воевал против белогвардейцев в Гражданскую войну. С 1920 по 1924 год служил в милиции, а потом был избран председателем Пятигорского сельского совета Горячеключевского района.

Участник Великой Отечественной войны 1941–1945 гг.

Призван Краснодарским ГВК, Краснодарский край, г. Краснодар.

В/звание: красноармеец, гв. красноармеец.

В/часть: 224-й гв. стрелковый полк 72-й гв. стрелковой дивизии.

Награжден медалью «За боевые заслуги» (11.11.1943).

Из наградного листа, медаль «За боевые заслуги: *«Ездового транспортной роты – гвардии красноармейца Грушевенко Тимофея Трофимовича за то, что он при взятии высоты 170,1 проявил мужество и отвагу. Своевременно доставлял боеприпасы на огневой рубеж. При отражении атаки противника, участвуя вместе с бойцами, лично убил 2 немца».*

https://pamyat-naroda.ru/heroes/podvig-chelovek_nagrazhdenie45688333/

Грушевенко Виктор Трофимович (брат Тимофея Трофимовича), родился 05.07.1891 в с. Пятигорском Екатеринодарского отдела Кубанской области (ныне ст-ца Пятигорская г. Горячий Ключ Краснодарского края).

Участник Гражданской войны 1918–1922 гг.

Боец 1-го отряда 15-го повстанческого батальона Ф.Е. Огурцова.

Грушевенко Василий Тимофеевич (сын Тимофея Трофимовича), 04.04.1919–07.1941, родился в с. Пятигорском Екатеринодарского отдела Кубанской области (ныне ст-ца Пятигорская г. Горячий Ключ Краснодарского края).

Участник Великой Отечественной войны 1941–1945 гг.

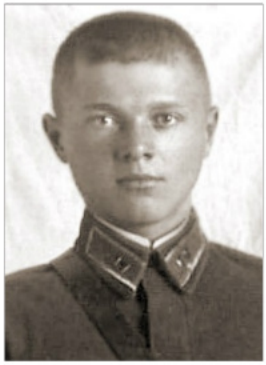

Окончил военное училище.

В Красной Армии с 01.10.1937.

В/звание: лейтенант.

В/часть: 234-й стрелковый полк 179-й стрелковой дивизии.

В/должность: командир роты.

Пропал без вести в июле 1941 года.

https://pamyat-naroda.ru/heroes/memorial-chelovek_zahoronenie86086740/

Грушевенко Анатолий Тимофеевич (брат Василия Тимофеевича и Николая Тимофеевича), родился в 1922 году в с. Пятигорском Горячеключевского отдела Кубанской области (ныне Краснодарский край).

Участник Великой Отечественной войны 1941–1945 гг.

На фронт призван 07.1941 Горяче-Ключевским РВК, Краснодарский край, Горяче-Ключевский район.

В/звание: ст. сержант.

В/часть: 117-я танковая бригада, 1564-й зенитный артиллерийский полк, 239-й армейский запасной стрелковый полк, 510 мк, 694-й отдельный батальон связи.

Награжден: орденом Отечественной войны 2-й ст. (06.04.1945), медалью «За боевые заслуги» (05.06.1945).

https://pamyat-naroda.ru/heroes/person-hero123130164/

https://pamyat-naroda.ru/heroes/isp-chelovek_spisok12168667/

https://pamyat-naroda.ru/heroes/podvig-chelovek_yubileinaya_kartoteka1514810921/

Грушевенко Николай Тимофеевич (брат Василия Тимофеевича и Анатолия Тимофеевича), родился в 1926 году в с. Пятигорском Горячеключевского отдела Кубанской области.

Участник Великой Отечественной войны 1941–1945 гг.

На фронт призван в апреле 1943 года Горяче-Ключевским РВК, Краснодарский край, Горяче-Ключевский район.

В/звание: ефрейтор.

В/часть: 1881-й зенитный артиллерийский полк, который в период с 1 июля 1943 по 31 мая 1945 года входил в состав Бакинской армии противовоздушной обороны (ПВО), 216-й запасной стрелковый полк 28-й запасной стрелковой бригады.

https://pamyat-naroda.ru/heroes/isp-chelovek_spisok10077943/

РЕСПОНДЕНТ:
Кадырова Наиля Наилевна (о династии Клинтуховых)

Сведения из фондов музея

Клинтухов Иосиф Дмитриевич, 1881–1957, родился в Орловской губернии, в 12 лет с родителями переселился в местечко Горячий Ключ Кубанской области.

Участник Первой мировой войны 1914–1918 гг.



У отца Иосиф научился плотницкому и столярному делу. Служил в конно-железнодорожной бригаде в г. Карсе (ныне Турция). Такие бригады формировались на базе узкоколейных железнодорожных батальонов конной тяги и предназначались для строительства и эксплуатации военно-полевых железных дорог.

Участник Гражданской войны 1918–1922 гг.

Иосиф Дмитриевич в 1918 году вернулся в Горячий Ключ и вступил в 1-ю роту отряда Ф.Е. Огурцова 15-го повстанческого батальона, где находился до прихода Северо-Лабинского полка. В 1920 году был схвачен белоказаками и заключен в тюрьму в г. Екатеринодар (г. Краснодар). В тюрьме находился 1 год. В партизанском отряде была и его жена, Ирина Лукьяновна.

Клинтухов Фрол Дмитриевич (брат Иосифа Дмитриевича), 1884 – около 1920, родился в Орловской губернии.

Участник Гражданской войны 1918–1922 гг.

Служил в 1-й роте 15-го повстанческого батальона отряда Ф.Е. Огурцова.

Умер в годы Гражданской войны.

Клинтухов Дмитрий Иванович (сын Ивана Дмитриевича, родного брата Иосифа и Фрола), родился в 1898 году в местечке Горячий Ключ Заку-

банского уезда Кубанской области (ныне город Краснодарского края).

Участник Гражданской войны 1918–1922 гг.

В/должность: командир 1-го взвода 1-й роты 15-го повстанческого батальона отряда Ф. Е. Огурцова.

Клиндухов Александр Иосифович (сын Клинтухова Иосифа Дмитриевича), родился 11.06.1910 в пос. Горячий Ключ Кубанской области.

Участник Великой Отечественной войны 1941–1945 гг.

На фронт призван 09.02.1943 Горяче-Ключевским РВК, Краснодарский край, Горяче-Ключевский район.

В/звание: красноармеец, рядовой.

В/часть: 128-я гв. горнострелковая дивизия, 180-й армейский запасной стрелковый полк, 55-я гв. стрелковая дивизия, 2-я рота, 96 орабб, 96 орабб в/ч 51908, Отдельная Приморская армия, 327 гв. гсп 128 гв. гсд.

Пропал без вести 22.09.1944, Польша, Краковское воев., с. Боров.

Награжден медалью «За боевые заслуги» (15.05.1944).

Из наградного листа, медаль «За боевые заслуги»: *«Тов. Клиндухов А. И., за период работы в отдельном разгрузочном батальоне, проявил себя как один из лучших, дисциплинированных, исполнительных бойцов. Работая в течение 4-х месяцев связным штаба батальона, т. Клиндухов не имеет замечаний в своей работе.*

Все приказания штаба батальона связным Клиндуховым доводились до подразделений своевременно.

Тов. Клиндухов участник Отечественной войны с февраля месяца 1943 г., имеет одно ранение, участвовал в боях с немецкими захватчиками при высадке десанта на Керченском полуострове.

Делу партии Ленина–Сталина и Социалистической Родине предан».

https://pamyat-naroda.ru/heroes/person-hero123314390

https://pamyat-naroda.ru/heroes/podvig-chelovek_nagrazhdenie34102789/

Клиндухов Петр Фролович (сын Клинтухова Фрола Дмитриевича), 1925–04.1943, уроженец Краснодарского края, Горяче-Ключевский район, к. п. Горячий Ключ.

Участник Великой Отечественной войны 1941–1945 гг.

Призван в феврале 1943 года Горяче-Ключевским РВК, Краснодарский край, Горяче-Ключевский район.

В/звание: красноармеец, рядовой.

В/часть: 48592-д, 221-й стрелковый полк.

Был ранен в бою под ст-цей Неберджаевской Крымского района Краснодарского края, умер от ран в апреле 1943 года по дороге из санчасти в госпиталь.

https://pamyat-naroda.ru/heroes/person-hero108116455/

Клиндухов Григорий Иванович (сын Ивана Дмитриевича, родного брата Иосифа и Фрола), 1904–22.07.1942, родился в Краснодарском крае, Горяче-Ключевский район, к. п. Горячий Ключ.

Участник Великой Отечественной войны 1941–1945 гг.

На фронт призван Горяче-Ключевским РВК, Краснодарский край, Горяче-Ключевский район.

В/звание: красноармеец.

В/должность: телеграфист.

В/часть: 295-я стрелковая дивизия.

Пропал без вести 22.07.1942 в Ростовской области.

https://pamyat-naroda.ru/heroes/person-hero108116864/

Клиндухов Иван Иванович (сын Ивана Дмитриевича, родного брата Иосифа и Фрола), родился в 1909 году в пос. Горячий Ключ Кубанской области.

Участник Великой Отечественной войны 1941–1945 гг.

На фронт призван Адлерским РВК, Краснодарский край, Адлерский район.

В/звание: красноармеец, рядовой.

В/часть: 176-й армейский запасной стрелковый полк, 101-й запасной стрелковый полк 16-й запасной стрелковой дивизии, 76-я стрелковая дивизия.

Попал в плен 28.05.1942 под г. Троицк, лагерь Stalag Luft 1, Stalag Luft 5 (освобожден).

Награжден: медалями «За боевые заслуги» (08.02.1958), «За победу над Германией в Великой Отечественной войне 1941–1945 гг.» (09.05.1945), юбилейным орденом Отечественной войны 2-й ст. (06.04.1985).

https://pamyat-naroda.ru/heroes/person-hero8533227/

https://pamyat-naroda.ru/heroes/person-hero95087484/

https://pamyat-naroda.ru/heroes/podvig-chelovek_yubileinaya_kartoteka1523165996/

Клиндухов Виктор Дмитриевич (сын Клинтухова Дмитрия Ивановича), 29.08.1923–10.03.1944, родился в Краснодарском крае, Горяче-Ключевский район.

Участник Великой Отечественной войны 1941–1945 гг.

Призван 10.05.1941 Горяче-Ключевским РВК, Краснодарский край, Горяче-Ключевский район.

В/звание: курсант, старшина, рядовой, красноармеец.

В/часть: Горьковский ВПП (он же Нижегородский), Горьковская обл., г. Горький, ЭГ 1948, 758-й стрелковый полк 88-й стрелковой дивизии (II ф), 14-я стрелковая бригада, 758-й стрелковый полк, 758-й стрелковый полк 88-й стрелковой дивизии (I ф), 17-й отдельный штурмовой стрелковый батальон, 199-й армейский запасной стрелковый полк.

Награжден медалью «За отвагу» (19.03.1944).

Погиб 10.03.1944.

Похоронен: Мемориальный комплекс «Рыленки», 599-й км автомагистрали Москва – Брест (М-1/Е-30), Республика Беларусь, Витебская область, Дубровенский район, вблизи дер. Рыленки.

Из наградного листа, медаль «За отвагу»: *«Старшину роты 1 стрелкового батальона 759 стрелкового полка 88 стрелковой дивизии старшину Клиндухова Виктора Дмитриевича за то, что он в бою в районе д. Любичи Витебской области под сильным артиллерийским огнем противника своевременно обеспечивал передний край боеприпасами и продовольствием.*

В предыдущих боях имеет два боевых ранения. Рождения 1923 г., беспартийный, русский, призван Горячеключевским РВК Краснодарского края в 1941 г.».

https://pamyat-naroda.ru/heroes/person-hero108117260/

https://pamyat-naroda.ru/heroes/podvig-chelovek_nagrazhdenie20430589/

РЕСПОНДЕНТ:
Кадырова Наиля Наилевна (о династии Сергеевых)

Сведения из фондов музея

Сергеев Сергей Иванович, родился около 1879 года в ст-це Ключевой (11.11.1965 вошла в состав г. Горячий Ключ Краснодарского края, снята с учета 24.11.1965).

Участник Первой мировой войны 1914–1918 гг.

В/звание: рядовой.

19-й Кубанский пластунский батальон.

Награжден Георгиевской медалью 4-й ст. (№ 436556).

Участник Гражданской войны 1918–1922 гг.

Приказ Кубанского казачьего войска от 8-го февраля 1919 года №198 гор. Екатеринодар: *«Вследствие ходатайства бывшаго Начальника 1-го Закубанского казачьего отряда Подъесаула Котлова, казакам, согласно списка сего, объявляю благодарность за то, что они не признали советской власти, вступили в названный отряд и, участвуя в боях с большевиками, отличились примерным мужеством и стойкостью. Войсковой Атаман Генерал-Лейтенант Филимонов».*

Список казаков, участвующих в 1-м Закубанском казачьем отряде:

Ст-ца Ключевая, Сергеев Сергей, казак.

Лишен прав избирать и быть избранным в Советы Горячеключевской волости за содействие бело-зеленым (ГАКК. Ф. Р-101. Оп. 1. Д. 100).

Сергеев Сергей, Ключевая, казак 1899 г. – найден в списках Базы данных нижних чинов ККВ – участников Первой мировой и Гражданской войн, составленной по документам ГАКК.

Сергеев Петр Матвеевич (племянник Сергея Ивановича), 1885–03.11.1918, ст-ца Ключевая (11.11.1965 вошла в состав г. Горячий Ключ Краснодарского края, снята с учета 24.11.1965).

Участник Гражданской войны 1918–1922 гг.

Принимал участие в Гражданской войне в составе 1-й роты 15-го повстанческого батальона под командованием Ф. Е. Огурцова.

«Казнен через повешение» в местечке Горячий Ключ 3 ноября 1918 г. в возрасте 33 лет. Захоронен в братской могиле у мемориала «Вечный огонь» в г. Горячий Ключ.

Запись о смерти в Метрической книге Логинской церкви ст-цы Ключевой. Архив администрации муниципального образования город Горячий Ключ. Ф. 20. Оп. 1. Д. 80 (сейчас эти метрические книги переданы в ГАКК). Также числится в Списке участников 1-й роты 15-го повстанческого батальона как Павел Максимович (допущена ошибка), ГИМ КП 4281 ДК 844.

Сергеев Иван Сергеевич (сын Сергеева Сергея Ивановича), родился 23.05.1909 в ст-це Ключевой (11.11.1965 вошла в состав г. Горячий Ключ Краснодарского края, снята с учета 24.11.1965).

Участник Великой Отечественной войны 1941–1945 гг.

Награжден юбилейным орденом Отечественной войны 1-й ст. (06.04.1985).

https://pamyat-naroda.ru/heroes/podvig-chelovek_yubileinaya_kartoteka1521135845/



Сергеев Николай Николаевич (внук Сергеева Сергея Ивановича), 18.11.1925–31.05.1993 гг., родился в пос. (ныне город) Горячий Ключ Краснодарского края.

Участник Великой Отечественной войны 1941–1945 гг.

В 1941 году, 16-летним добровольцем, ушел в партизанский отряд и воевал на территории Крыма. Официально на службу в ряды Красной Армии поступил в 1944 году.

В/звание: гв. ефрейтор.

В/часть: 22-я гв. мотоштурмовая инженерно-саперная бригада.

Награжден: медалью «За отвагу» (18.05.1945), благодарственными грамотами: 1-я – от Верховного Главнокомандующего Маршала Советского Союза товарища И.В. Сталина за овладение столицей Германии Берлином (1945 г.), 2-я – от командующего войсками 1-го Украинского фронта Маршала Советского Союза И.С. Конева за честное выполнение патриотического долга в доблестных войсках (1945 г.), юбилейным орденом Отечественной войны 1-й ст. (01.08.1986).

https://pamyat-naroda.ru/heroes/person-hero89589319/

После Победы вернулся домой на родину. Но вскоре уехал поднимать Донбасс. Работал на шахте № 17-17 бис (ныне шахта «Краснолучская»), г. Красный Луч Ворошиловградской области Украинской ССР (ныне ЛНР).

РЕСПОНДЕНТ:
Калиниченко Николай Михайлович

Калиниченко Роман Дмитриевич (прапрадед), родился в 1853 году.

Участник Гражданской войны 1918–1922 гг.

Воевал на стороне белогвардейцев.

Документально не подтверждено. Записано со слов респондента.

Калиниченко Павел Романович (прадед, сын Романа Дмитриевича), родился около 1876 года в ст-це Ключевой (11.11.1965 вошла в состав г. Горячий Ключ Краснодарского края, снята с учета 24.11.1965).

Участник Гражданской войны 1918–1922 гг.

Воевал на стороне белогвардейцев.

Документально не подтверждено. Записано со слов респондента.

Калиниченко Владимир Павлович (дядя), дата/место рождения неизвестны.

Участник Гражданской войны 1918–1922 гг.

Воевал на стороне белогвардейцев.

Документально не подтверждено. Записано со слов респондента.

Калиниченко Дмитрий Иванович (дядя), родился 24.02 (16.03).1923 в ст-це Ключевой (11.11.1965 вошла в состав г. Горячий Ключ Краснодарского края, снята с учета 24.11.1965).

Участник Великой Отечественной войны 1941–1945 гг.

Призван Горяче-Ключевским РВК.

В/звание: красноармеец, рядовой.

В/часть: п/п 963.

14.05.1942 попал в плен в г. Керчи. Пропал без вести.

https://pamyat-naroda.ru/heroes/person-hero96156641/

Калиниченко Николай Иванович (дядя, брат Дмитрия Ивановича), родился в 1929 году в ст-це Ключевой (11.11.1965 вошла в состав г. Горячий Ключ Краснодарского края, снята с учета 24.11.1965).

Участник Великой Отечественной войны 1941–1945 гг.

10 июля 1942 года был доставлен в лагерь военнопленных Stalg VIII B.

Документально не подтверждено. Записано со слов респондента.

Калиниченко Иван Павлович (дед, сын Павла Романовича, внук Романа Дмитриевича), родился в 1907 году в ст-це Ключевой (11.11.1965 вошла в состав г. Горячий Ключ Краснодарского края, снята с учета 24.11.1965).

Участник Великой Отечественной войны 1941–1945 гг.

В/звание: красноармеец, рядовой.

Награжден медалью «За боевые заслуги» (08.02.1958).

https://pamyat-naroda.ru/heroes/person-hero82866517/

Калиниченко Виктор Николаевич (сын респондента, правнук Ивана Павловича, праправнук Павла Романовича, прапраправнук Романа Дмитриевича), родился 02.11.1983 в г. Горячий Ключ Краснодарского края.

Участник СВО.

Призван 23.09.2022 в рамках частичной мобилизации.

Награжден медалью Суворова.

Документально не подтверждено. Записано со слов респондента.

РЕСПОНДЕНТ: Мамай (Рева) Галина Васильевна

Сведения о династии предоставлены отделением Всероссийского общества инвалидов, г. Горячий Ключ

Рева Семен Осипов, родился в 1827 году.

Возможно, участник Кавказской войны 1817–1864 гг.

Документально не подтверждено. Записано со слов респондента.

Рева Захар Семенович (сын Семена Осиповича), родился в 1858 году.

Рева Матвей Захарович (сын Захара Семеновича, внук Семена Осиповича), 1894–1978 гг., родился в Кубанской области (позже Горяче-Ключевский район Краснодарского края).

Участник Первой мировой войны 1914–1918 гг.

Рева Матвей, Черноморская, пластун, 1915 г. присяги – найден в списках Базы данных нижних чинов ККВ – участников Первой мировой и гражданской войн, составленной по документам ГАКК.

Рева Александр Матвеевич (сын Матвея Захаровича, внук Захара Семеновича, правнук Семена Осиповича), 1916–1984 гг., родился в ст-це Черноморской Кубанской области (позже Краснодарский край, Горяче-Ключевский р-н).

Участник Великой Отечественной войны 1941–1945 гг.

В Красную Армию призван в 1937 году Горяче-Ключевским РВК.

В/звание: лейтенант.

В/часть: Северо-Кавказский военный округ, 50-й запасной стрелковый полк 15-й запасной стрелковой дивизии (II ф), 344-й стрелковый полк 138-й стрелковой дивизии (II ф).

Был ранен 12.11.1942, ЭГ 3974.

Награжден орденом Красной Звезды (06.11.1945).

Из наградного листа, орден Красной Звезды: *«Лейтенант Рева Александр Матвеевич в боях за Советскую родину с 12-го сентября 1941 года по январь м-ц 1942 года участвовал в обороне Азовского Побережья в составе 1-го Краснодарского Тех. училища в должности командира Курсантского взвода, 15 декабря за Ейском был ранен и направлен на излечение. После лечения участвовал в обороне г. Сталинграда с 4 июня 1942 г. по 28 августа 1942 года в должности командира роты птр в составе 138 сд 344 сп 62 армии, 28 августа 1942 года был ранен и направлен на лечение в г. Уральск 3947 эвакогоспиталь, где находился по 11.12.1942 года.*

С 17-го июня 1943 года находится в 50-м запасном стрелковом полку 15-й стрелковой дивизии на должности помощника командира маршевой роты. За это время проявил себя дисциплинированным, хорошо знающим свое дело, требовательным к себе и подчиненным. При Сопровождении маршевого пополнения Фронту много проявляет заботы о бойцах и много уделяет внимания, чтобы не было отстающих. Достоин награждения орденом „Красная Звезда“».

https://pamyat-naroda.ru/heroes/person-hero93647557/

https://pamyat-naroda.ru/heroes/person-hero124917936/

https://pamyat-naroda.ru/heroes/podvig-chelovek_nagrazhdenie46616581/



Рева Матвей Захарович



Рева Александр Матвеевич



Рева Валентина Матвеевна

Рева Валентина Матвеевна (дочь Матвея Захаровича, внучка Захара Семеновича, правнучка Семена Осиповича), родилась в 1922 году в ст-це Черномор-

ской Горяче-Ключевского района Краснодарского края.

Участница Великой Отечественной войны 1941–1945 гг.

На фронт призвана 20.07.1942 Горяче-Ключевским РВК.

В/звание: сержант медслужбы.

Погибла 10.09.1942. Была расстреляна немцами в с. Безымянном Горячеключевского района Краснодарского края.

https://pamyat-naroda.ru/heroes/person-hero96262753/

РЕСПОНДЕНТ: Мещеркин Дмитрий Николаевич

Мещеркин Иван Федорович (троюродный прадед респондента), родился 04.01.1885 в ст-це Ключевой (11.11.1965 вошла в состав г. Горячий Ключ Краснодарского края, снята с учета 24.11.1965).

Участник Первой мировой войны 1914–1918 гг.

Воевал в составе 19-го Кубанского пластунского батальона в звании рядового.

28 января 1915 года попал в Тифлисский военный госпиталь по ранению.

РГВИА. Картотека бюро учета потерь в Первой мировой войне. Ящик 4616-М.

Вероятно, умер в годы Первой мировой войны.

Мещеркин Василий Федорович (троюродный прадед респондента, брат Ивана Федоровича), родился в 1893 году в ст-це Ключевой (11.11.1965 вошла в состав г. Горячий Ключ Краснодарского края, снята с учета 24.11.1965).

Участник Первой мировой войны 1914–1918 гг.

Воевал в составе 1-го Кубанского пластунского батальона в звании рядового.

30 июля 1917 года он попал во Владикавказский лазарет №7 по болезни.

РГВИА. Картотека бюро учета потерь в Первой мировой войне. Ящик 2368-М.

Мещеркин Данил Сергеевич (прадед респондента), 16.12.1906/1900(?)–09.03.1943, родился в ст-це Ключевой (11.11.1965 вошла в состав г. Горячий Ключ Краснодарского края, снята с учета 24.11.1965).

Участник Великой Отечественной войны 1941–1945 гг.

В/звание: рядовой.

В/часть: 48-я армия.

Умер от ран 09.03.1943, ППГ 590.

Похоронен: Орловская область, Верховский район, с. Теляжье.

https://pamyat-naroda.ru/heroes/memorial-chelovek_donesenie3433835/

https://pamyat-naroda.ru/heroes/memorial-chelovek_gospital60362754/

«Вспомним всех поименно» // Горячий Ключ, № 50. 27.04.1991.

Мещеркин Василий Васильевич (двоюродный прадед респондента), родился в 1926 году в ст-це Ключевой (11.11.1965 вошла в состав г. Горячий Ключ Краснодарского края, снята с учета 24.11.1965).

Участник Великой Отечественной войны 1941–1945 гг.

На фронт призван 04.1943 Горяче-Ключевским РВК.

В/звание: красноармеец.

В/часть: 1881-й зенитный артиллерийский полк.

https://pamyat-naroda.ru/heroes/isp-chelovek_spisok10078377/

Мещеркин Логвин Иванович (троюродный дед респондента, брат Николая Ивановича и Ивана Ивановича), 02.10.(25.12)1908–18.11.1994, родился в ст-це Ключевой (11.11.1965 вошла в состав г. Горячий Ключ Краснодарского края, снята с учета 24.11.1965).

05.09.1930 поступил на службу в Красную Армию.

«Волонтер свободы» в Испании.



Гражданская война в Испании 1936–1939 годов привлекла внимание мировой общественности и породила невиданный ранее всплеск добровольческого движения. Тысячи «волонтеров свободы» из США и Великобритании прошли боевой путь в качестве солдат, медиков, военных корреспондентов, переводчиков.

Участник Великой Отечественной войны 1941–1945 гг.

На фронт призван в 1941 году Горяче-Ключевским РВК Краснодарского края.

В/звание: гв. майор, подполковник, майор.

В/часть: 65-й отдельный дорожно-эксплуатационный батальон 1 УкрФ, 124-й гв. танковый полк, 150-я отдельная танковая бригада БрянФ, 65 отд. эксплуатац. б-н 1 УкрФ.

Награжден: двумя орденами Красного Зна-

мени (02.03.1938, 15.11.1950), орденом Отечественной войны 2-й ст. (11.06.1945), двумя орденами Красной Звезды (16.08.1936, 06.05.1946), медалями «За боевые заслуги» (03.11.1944), «За победу над Германией в Великой Отечественной войне 1941–1945 гг.» (09.05.1945), «За взятие Берлина» (09.06.1945), юбилейным орденом Отечественной войны 2-й ст. (06.04.1985).

https://pamyat-naroda.ru/heroes/person-hero96890970/

Мещеркин Николай Иванович (троюродный дед респондента, брат Логвина Ивановича и Ивана Ивановича), 26.11.1911–03.09.1984, родился в ст-це Ключевой (11.11.1965 вошла в состав г. Горячий Ключ Краснодарского края, снята с учета 24.11.1965).

Участник Великой Отечественной войны 1941–1945 гг.

На фронт призван Краснодарским ГВК, Краснодарский край, г. Краснодар.

В/звание: красноармеец.

В/часть: 27-я мотоинженерная бригада, 27-я инженерная бригада спецназначения, 140-й отдельный мотоинженерный батальон 27-й мотоинженерной бригады.

Награжден: двумя медалями «За отвагу» (06.05.1944, 22.02.1945), медалями «За победу над Германией в Великой Отечественной войне 1941–1945 гг.» (09.05.1945), «За взятие Будапешта» (01.11.1945).

https://pamyat-naroda.ru/heroes/person-hero29681001/

Мещеркин Иван Иванович (троюродный дед респондента, брат Логвина Ивановича и Николая Ивановича), 22.12.1912–27.01.1942, родился в ст-це Ключевой (11.11.1965 вошла в состав г. Горячий Ключ Краснодарского края, снята с учета 24.11.1965).

Участник Великой Отечественной войны 1941–1945 гг.

В Красную Армию призван в марте 1941 года Горяче-Ключевским РВК.

В/звание: сержант, красноармеец, рядовой.

В/часть: 1108-й стрелковый полк 331-й стрелковой дивизии, 342 острб.

Погиб 27 ноября 1942 года в Смоленской области, Сычевский район, дер. Климово.

https://pamyat-naroda.ru/heroes/person-hero108121188/

«Вспомним всех поименно» // Горячий Ключ, № 50. 27.04.1991.

Мещеркин Николай Матвеевич (троюродный дед респондента), 1914–1987, родился в ст-це Ключевой (11.11.1965 вошла в состав г. Горячий Ключ Краснодарского края, снята с учета 24.11.1965).

Участник Великой Отечественной войны 1941–1945 гг.

В/звание: рядовой.

Награжден: медалями «За боевые заслуги» (14.04.1958), «За победу над Германией в Великой Отечественной войне 1941–1945 гг.» (09.05.1945), юбилейным орденом Отечественной войны 2-й ст. (06.04.1985).

https://pamyat-naroda.ru/heroes/person-hero82800173/

https://pamyat-naroda.ru/heroes/podvig-chelovek_yubileinaya_kartoteka1516827971/

РЕСПОНДЕНТ: Овсянник Кларисса Федоровна

Сведения из фондов музея: Кадырова Наиля Наилевна

Овсянник Константин Михайлович (двоюродный прадед по отцовской линии), 1874–1914 гг.

Участник Русско-японской войны 1904–1905 гг.

Данные переданы историком, исследователем Горбоносовым А. В. на основе документов из ГАКК.

Участник Первой мировой войны 1914–1918 гг.

По словам потомков Константина Михайловича (по линии Толбатовых, Калиниченко), Константин и его брат Никифор на самом деле – осиротевшие греки, которых усыновила казачья семья Овсянниковых. 10 февраля 1905 года прибыл из 7-го Кубанского пластунского батальона на укомплектование обоза 2-й Кубанской пластунской бригады, который дислоцировался в г. Армавире. 23 июня 1905 года исключен из обоза (место дислокации – бивуак у г. Мопейтань) и отправлен в свой батальон, а 14 ноября 1905 года вновь командирован из батальона в обоз (место дислокации – бивуак у деревни Лиухо). Вернувшись с фронта Русско-японской войны, Константин Михайлович отправился защищать Отчизну и в Первую мировую войну, где погиб в 1914 году. В семье сохранилась фотография с его похорон.

Овсянников Федор Онуфриевич (двоюродный дед по отцовской линии), родился в 1892 году в ст-це Ключевой (11.11.1965 вошла в состав г. Горячий Ключ Краснодарского края, снята с учета 24.11.1965).

Участник Первой мировой войны 1914–1918 гг.

Казак 1-го Екатеринодарского полка.

Награжден: Георгиевским крестом 4-й ст. (№ 56041) и Георгиевской медалью 4-й ст. (№ 74389).

Овсянников Иван Константинович (двоюродный дед по отцовской линии), 26.09.1907–1963,

родился в Краснодарском крае, Горяче-Ключевский район, ст-ца Ключевая (11.11.1965 вошла в состав г. Горячий Ключ Краснодарского края, снята с учета 24.11.1965).

Участник Великой Отечественной войны 1941–1945 гг.

В Красную Армию призван 01.12.1929 Горячеводским РВК, Орджоникидзевский край, Горячеводский район.

В/звание: капитан.

В/должность: старший политрук.

В/часть: 545-й стрелковый полк 389-й стрелковой дивизии, 295-я стрелковая дивизия, 3-я гв. армия, 9-я армия, Полевая касса Госбанка 1872.

Закончил службу 23 мая 1951 года.

Награжден: орденами Красного Знамени (16.05.1945), Отечественной войны 1-й (04.06.1945) и 2-й (11.10.1943) ст., Красной Звезды (05.02.1943), медалями «За оборону Кавказа», «За победу над Германией в Великой Отечественной войне 1941–1945 гг.».

https://pamyat-naroda.ru/heroes/person-hero123721596/

https://pamyat-naroda.ru/heroes/podvig-chelovek_nagrazhdenie42151593/

Овсянников Павел Никифорович (дед по отцовской линии), родился в 1885 году в ст-це Ключевой (11.11.1965 вошла в состав г. Горячий Ключ Краснодарского края, снята с учета 24.11.1965).



Участник Первой мировой войны 1914–1918 гг.

Ушел на фронт в 1914 году, с войны вернулся.

Овсянников Павел, Ключевая, младший урядник, призван в 1910 г. – найден в списках Базы данных нижних чинов ККВ – участников Первой мировой и Гражданской войн, составленной по документам ГАКК.

Овсянников Илья Никифорович (двоюродный дед по отцовской линии), 1897–07.11.1972, родился в Краснодарском крае, Горяче-Ключевский район, ст-ца Ключевая (11.11.1965 вошла в состав г. Горячий Ключ Краснодарского края, снята с учета 24.11.1965).

Участник Великой Отечественной войны 1941–1945 гг.

На фронт призван 17.02.1943 Горяче-Ключевским РВК.

В/звание: красноармеец.

В/часть: 106 зсп 28 зсд, Армавирский военно-пересыльный пункт, Краснодарский край, г. Армавир, 696 сп 383 сд.

Погиб 04.04.1943.

Похоронен: Краснодарский край, Крымский район, хут. Котляревский.



Свадебное фото И. Н. Овсянникова

https://pamyat-naroda.ru/heroes/memorial-chelovek_vpp1990750126/

https://pamyat-naroda.ru/heroes/person-hero47167633/

Овсянник Федор Павлович (отец Кларисы Федоровны), родился в 1914 году в пос. Горячий Ключ Кубанской области (ныне город Краснодарского края).

Участник Великой Отечественной войны 1941–1945 гг.

На фронт призван 28.06.1941 Горяче-Ключевским РВК, Горяче-Ключевский район.

В/звание: рядовой.

Воевал с фашистами в Крыму, участвовал в налаживании переправы возле г. Керчи.

Пропал без вести в апреле 1942 года.

https://pamyat-naroda.ru/heroes/memorial-chelovek_pechatnoi_knigi_pamyati410638457/

https://pamyat-naroda.ru/heroes/person-hero123234138/

Овсянников Борис Ильич (двоюродный дядя), родился 04.08.1924, родился в Краснодарском крае, Горяче-Ключевский район, ст-ца Ключевая.

Участник Великой Отечественной войны 1941–1945 гг.

Документально не подтверждено. Записано со слов респондента.

Овсянников Степан Ильич (двоюродный дядя), родился в 1920 году в Краснодарском крае, Горяче-Ключевский район, ст-ца Ключевая.

Участник Великой Отечественной войны 1941–1945 гг.

В Красную Армию призван Горяче-Ключевским РВК.

В/звание: старшина.

В/часть: 180-я танковая бригада.

Был ранен 07.07.1943, ЭГ 3985.

Награжден юбилейным орденом Отечественной войны 2-й ст. (06.04.1985).

https://pamyat-naroda.ru/heroes/person-hero120365541/

https://pamyat-naroda.ru/heroes/podvig-chelovek_yubileinaya_kartoteka1513897434/

Овсянников Иван Васильевич (двоюродный дед), 05.08.1908–26.04.2004, родился в ст-це Ключевой (11.11.1965 вошла в состав г. Горячий Ключ Краснодарского края, снята с учета 24.11.1965).

Участник Великой Отечественной войны 1941–1945 гг.

В/звание: рядовой.

В/часть: 200 азсп, СПП г. Глина (Югославия, ныне Хорватия), 200-й запасной стрелковый полк 47-й запасной стрелковой бригады г. Глина.

Награжден юбилейным орденом Отечественной войны 2-й ст. (01.08.1986).

https://pamyat-naroda.ru/heroes/person-hero11521644/

https://pamyat-naroda.ru/heroes/podvig-chelovek_yubileinaya_kartoteka1513895224/

Разгон Дмитрий (дед по материнской линии), родился в ст-це Каневской ныне Краснодарского края.

Участник Первой мировой войны 1914–1918 гг.

В/звание: пластун.

Разгон Дмитрий, Каневская, пластун – найден в списках Базы данных нижних чинов ККВ – участников Первой мировой и гражданской войн, составленной по документам ГАКК.

Разгон Николай Дмитриевич (дядя по материнской линии, сын Разгон Дмитрия), родился в 1913/1914 году в ст-це Каневской Кубанской области (ныне Краснодарского края).

Участник Великой Отечественной войны 1941–1945 гг.

В Красную Армию призван в 1940 году Горяче-Ключевским РВК, Краснодарский край, Горяче-Ключевский район.

В/звание: рядовой (санитар), старшина.

Николай Дмитриевич погиб (пропал без вести) в июле 1942 года.

Попал в плен в г. Керчи 31.08.1942, шталаг 327.

Официально числится пропавшим без вести с мая 1943 года.

https://pamyat-naroda.ru/heroes/person-hero96262284/

https://pamyat-naroda.ru/heroes/sm-person_rvk1071517593/

https://pamyat-naroda.ru/heroes/memorial-chelovek_plen915774196/

РЕСПОНДЕНТ: Ханжиян Галина Николаевна

Ханжиян Воскан Киворкович (дядя), 1922–02.1944, родился на хут. Поднависла Краснодарского края, Горячеключевский район.

Участник Великой Отечественной войны 1941–1945 гг.

На фронт призван 08.03.1942 Горяче-Ключевским РВК.

В/звание: красноармеец, рядовой.

Пропал без вести в феврале 1944 года.

https://pamyat-naroda.ru/heroes/person-hero96312197/

Ханжиян Аруш Киворкович (дядя), 1908–04.1943, родился в г. Адлере ныне Краснодарского края.

Участник Великой Отечественной войны 1941–1945 гг.

На фронт призван 06.07.1941 Горяче-Ключевским РВК, Краснодарский край, Горяче-Ключевский район.

В/звание: красноармеец, рядовой.

Пропал без вести в апреле 1943 года.

https://pamyat-naroda.ru/heroes/person-hero124764686/

Ханжиян Орат Киворкович/Киркорович (дядя), 1912–25.11.1942, родился в Кубанской области (позже Краснодарский край, Горячеключевский район).

Участник Великой Отечественной войны 1941–1945 гг.

На фронт призван Горяче-Ключевским РВК.

В/звание: сержант.

В/часть: 134-я стрелковая дивизия.

Погиб 25.11.1942. Похоронен: Смоленская область, Бельский район, дер. Черепы.

https://pamyat-naroda.ru/heroes/person-hero101549951/

Ханжиян Хачик Киворкович (дядя), 1909–23.11.1944, родился в ст-це Пятигорской Кубанской области (ныне в составе г. Горячий Ключ Краснодарского края).

Участник Великой Отечественной войны 1941–1945 гг.

На фронт призван Горяче-Ключевским РВК.

В/звание: красноармеец, рядовой.

В/часть: 180-я стрелковая дивизия.

Умер от ран 23.11.1944, ППГ 4336.

Похоронен: Румыния, г. Турда, лицей Фердинанда I, сквер, могила № 37.

https://pamyat-naroda.ru/heroes/memorial-chelovek_gospital62576202/

Ханжиян Аршалуйс Кеворковна (тетя), 27.12.1913–16.02.1998, родилась на хут. Поднависла Кубанской области (позже Горячеключевский район Краснодарского края).

Аршалуйс Кеворковна – хранительница солдатских могил. В годы Великой Отечественной войны, когда шли ожесточенные бои неподалеку от хутора Поднависла под Горячим Ключом, помогала врачам и санитарам, ухаживала за ранеными солдатами. Когда советские войска сломили сопротивление немцев и пошли дальше, Аршалуйс Ханжиян осталась в Поднависле и всю жизнь ухаживала за братскими могилами, храня память о погибших. Подвиг Аршалуйс прогремел на всю Кубань в середине 1990-х, когда в местной прессе появились первые статьи о ней. 17 февраля 1997 года во Всероссийском конкурсе «Женщина и мужчина-97», проведенном Движением женщин России, Аршалуйс Ханжиян признали Женщиной 1997 года в номинации «Жизнь-судьба». В 1998 году Аршалуйс Ханжиян было присвоено звание «Почетный гражданин Горячего Ключа». В городском историческом музее им. И.Д. Попко представлена экспозиция, посвященная А.К. Ханжиян.

В ноябре 2015 года в Горячем Ключе на народные средства (около миллиона рублей) установили памятник Аршалуйс. Деньги на открытие



монумента восемь лет собирала вся Кубань. Работу над памятником выполнил заслуженный художник России Владимир Жданов. Работа над монументом заняла несколько лет. Закончили проект ученики скульптора, ушедшего из жизни за год до завершения проекта. Бронзовая женщина в платке, присев на скамейку рядом с простреленной солдатской каской, в центре Горячего Ключа, возле мемориального комплекса «Вечный огонь», продолжает хранить память о погибших.

https://ru.wikipedia.org/wiki/Ханжиян,_Аршалуйс_Кивор-ковна





Семья Аршалуйс

Ханжиян Андрей Иванович (двоюродный брат), родился 17.01.1969 в г. Горячий Ключ Краснодарского края.

Участник локальных войн и конфликтов.

Принимал участие в КТО в Северо-Кавказском регионе, в Чеченской Республике, с 11.04 по 16.10.2004, в Урус-Мартановском районе, в населенном пункте Гойты.

Звание: майор милиции.

Награжден медалью «За отличие в охране общественного порядка».

Документально не подтверждено. Записано со слов респондента.

Участник СВО.

Принимает участие в специальной военной операции с июня 2024 года, 238-я артиллерийская бригада.

Документально не подтверждено. Записано со слов респондента.

Ханжиян Карлен Николаевич (двоюродный племянник респондента), родился 03.10.1994 в Краснодарском крае, г. Горячий Ключ.

Участник СВО.

Принимает участие в специальной военной операции с 11.10.2022.

Награжден медалями «За мужество», Суворова.

Документально не подтверждено. Записано со слов респондента.

Ханжиян Артур Восканович (двоюродный племянник респондента), родился 01.11.1980 в Краснодарском крае, г. Горячий Ключ.

Участник СВО.

Принимает участие в специальной военной операции с 23.09.2022.

Представлен к награждению.

Документально не подтверждено. Записано со слов респондента.

Ханжиян Эдуард Артемович (двоюродный племянник респондента), родился 17.12.1994 в Краснодарском крае, г. Горячий Ключ.

Участник СВО.

Принимает участие в специальной военной операции с 2022 года.

Награжден: медалями «За боевые отличия», «Ветеран боевых действий».

Документально не подтверждено. Записано со слов респондента.

Ханжиян Артем Артемович (двоюродный племянник респондента), родился 02.06.2000 в Краснодарском крае, г. Горячий Ключ.

Участник СВО.

Принимает участие в специальной военной операции с 2022 года.

Награжден: медалями «За боевые отличия», Жукова, «Ветеран боевых действий».

Документально не подтверждено. Записано со слов респондента.

МУНИЦИПАЛЬНОЕ ОБРАЗОВАНИЕ
ГУЛЬКЕВИЧСКИЙ РАЙОН

РЕСПОНДЕНТ: Беляева Светлана Геннадьевна

Батунов Яков Игнатьевич (дед по материнской линии), родился в 1908 году (по архивным данным, место рождения: с. Летки Старо-Шойговского района, Мордовия).

Участник Великой Отечественной войны 1941–1945 гг.

В/звание: ст. сержант.

В/специальность: механик-водитель танка.

В/часть: 491-й танковый батальон, 238-я танковая бригада.

В 1943 году участвовал в боевых действиях в районе н. п. Михайловка Михайловского района Запорожской области. 08.10.1943 пропал без вести, позднее стало известно о том, что сгорел в танке.

Погиб: Украинская ССР, Запорожская область, с. Андребург (ныне с. Чероноземное) Токмакского района.

https://pamyat-naroda.ru/heroes/person-hero123252525/

Беляев Руслан Александрович (сын респондента, правнук Батунова Якова Игнатьевича), родился 10.07.1980 в г. Гулькевичи Гулькевичского района Краснодарского края.

Участник СВО.

Награжден: медалями «За ратную доблесть» (03.07.2024), «Защитник Курской области» (№ 0652), часами «За службу и мужество» (№ 0736).

Документально не подтверждено. Записано со слов респондента.

РЕСПОНДЕНТ: Бойченко Андрей Николаевич

Бойченко Кирилл Иванович (дед по отцовской линии), родился в 1901 году в г. Доброполье Российской империи (Донецкая обл.).

Участник Великой Отечественной войны 1941–1945 гг.

Принимал участие в партизанском движении, погиб в 1942 году в г. Доброполье.

Документально не подтверждено. Записано со слов респондента.

Карабащян Елена Ивановна (тетя по материнской линии), родилась в 1922 году в ст-це Атаманской Павловского района Краснодарского края.

Участник Великой Отечественной войны 1941–1945 гг.

В/звание: рядовой.

В период с 1941 по 1943 год участвовала в обороне Кавказа.

Награждена: медалями «За оборону Кавказа», «За победу над Германией в Великой Отечественной войне 1941–1945 гг.», «За доблестный труд в Великой Отечественной войне 1941–1945 гг.», юбилейным орденом Отечественной войны 2-й ст. (06.04.1985).

https://pamyat-naroda.ru/heroes/podvig-chelovek_yubileinaya_kartoteka1522919446/?backurl=%2Fheroes%2F%3Fadv

После войны трудовую деятельность продолжила в партийных органах Гулькевичского района.

Бойченко Андрей Николаевич (респондент, внук Бойченко Кирилла Ивановича, племянник Карабащян Елены Ивановны), родился 17.05.1966 в г. Гулькевичи Гулькевичского района Краснодарского края.

Участник войны в Афганистане 1979–1989 гг.

В период с 1989 по 1991 год находился в служебной командировке в Республике Афганистан в качестве сотрудника Первого главного управления КГБ СССР.

Участник локальных войн и конфликтов.

Принимал участие в КТО в Северо-Кавказском регионе, доброволец.

В период чеченского конфликта были короткие командировки:

1991–1992 гг. – участвовал в конфликте в Нагорном Карабахе;

1992–1993 гг. – участвовал в Грузино-Абхазском конфликте, мотоманевренной группой Батумского пограничного отряда была установлена новая российская граница;

1999 г. – участвовал в миротворческой операции в Абхазии;

2000 г. – участвовал в югоосетинском конфликте, г. Цхинвал, Южная Осетия.

Награжден: Грамотой Президиума ВС СССР «Воину-интернационалисту», нагрудным знаком

«Отличник погранвойск» 1-й и 2-й ст., нагрудными крестами «За участие в миротворческой миссии», «За службу на Кавказе», медалью «Воину-интернационалисту от благодарного афганского народа» (28.01.1988), юбилейными медалями.

Бойченко Артем Андреевич (сын респондента, правнук Бойченко Кирилла Ивановича) родился 25.10.1992 в г. Гулькевичи Гулькевичского района Краснодарского края.

Участник СВО.

На фронте с 2023 года и по настоящее время.

Был тяжело ранен, в настоящее время находится на реабилитации.

Награжден: ведомственной медалью Управления Народной милиции ДНР «За отличие в бою» (09.07.2023), Георгиевским крестом Черноморского Казачьего Войска Абхазии (29.01.2024), нагрудными знаками «Доброволец Донбасса» (25.04.2023), «Честь. Мужество. Отвага» 1-й ст. (03.07.2023).

Ветеран боевых действий.

РЕСПОНДЕНТ: Галушко Ирина Анатольевна

Ганус Савелий Павлович (дед по линии матери), родился 02.12.1912 в дер. Павловка Кубанской области (ныне с. Новопавловка Белоглинского р-на Краснодарского края).

Участник Великой Отечественной войны 1941–1945 гг.

На фронт призван Ипподромовским РВК Новосибирская области, г. Новосибирск, Ипподромовский район.

В/звание: гв. мл. сержант.

В/часть: 35-й гв. минометный полк.

В/должность: командир орудия.

Награжден: медалями «За отвагу» (16.05.1945), «За победу над Германией в Великой Отечественной войне 1941–1945 гг.» (09.05.1945), юбилейным орденом Отечественной войны 1-й ст. (06.04.1985), памятными юбилейными медалями.

Умер 02.07.2003.

https://pamyat-naroda.ru/heroes/person-hero21962394/

Ганус Максим Сергеевич (племянник), родился 17.04.1998 в г. Кропоткине Кавказского района Краснодарского края.

Участник СВО.

В/звание: рядовой.

В/часть: 63354.

Доброволец.

Заключил контракт 15.09.2023 в комиссариате Бабушкинского района СВАО г. Москвы.

На фронте с октября 2023 года.

Принимал участие в боевых действиях на территории Донецкой Народной Республики, Луганской Народной Республики, Запорожской области, Херсонской области и Украины.

Погиб 02.07.2024 при выполнении задач в ходе СВО на территории Украины.

Награжден: орденом Мужества (посмертно).

Ветеран боевых действий.

РЕСПОНДЕНТ: Жиляев Игорь Владимирович

Жиляев Григорий Григорьевич (дед по линии отца), родился в 1911 году (по архивным данным, 1910 г.) в г. Курске.

Участник Великой Отечественной войны 1941–1945 гг.

На фронт призван 07.1941 Сталинским РВК г. Курска.

В/звание: красноармеец.

Пропал без вести в мае 1943 года.

https://pamyat-naroda.ru/heroes/memorial-chelovek_pechatnoi_knigi_pamyati402476441/

Жиляев Игорь Владимирович (респондент, внук Жиляева Григория Григорьевича), родился 24.09.1962 в г. Днепропетровске УССР.

Участник войны в Афганистане 1979–1989 гг.

Находился в составе Ограниченного контингента советских войск в ДРА.

В 1981 году был призван на срочную службу в ряды Советской Армии, служил в гг. Кундузе и Герате.

Награжден: медалью «Воину-интернационалисту от благодарного афганского народа» (15.05.1988), Грамотой Президиума Верховного Совета СССР и нагрудным знаком «Воину-интернационалисту» (28.12.1988), юбилейными медалями.

Жиляев Максим Игоревич (сын респондента, правнук Жиляева Григория Григорьевича), родился 24.08.2000 в пос. Гирей Гулькевичского района Краснодарского края.

Участник СВО.

На фронте – с февраля 2022 года по настоящее время.

Награжден: медалями Жукова (23.03.2023), «За боевые отличия».

РЕСПОНДЕНТ: Ильченко Светлана Вячеславовна

Гудзенко Иван Филиппович (дед по отцовской линии), родился 05.05.1920 в пос. Малороссийский Тагайского района Куйбышевской (ныне Самарская) области (ныне район Ульяновской области).

Участник Великой Отечественной войны 1941–1945 гг.

В Красную Армию призван 26.09.1940 и в 1941 году Тагайским РВК.

В/звание: красноармеец, мл. сержант, сержант, ст. сержант.

В/часть: курсы младших командиров, 191-й гв. стрелковый полк 64-й гв. стрелковой дивизии, Ленинградский ВПП, 1 обв, 78 зсп, 219 сп, ЭГ 2015, 9 обв, 47 зап 36 зсд, 197 сп 99 сд, 221 азсп, 16 озо.

Демобилизован 07.03.1944 по ранению.

Умер 19.12.1998.

Похоронен в Ульяновской области.

https://pamyat-naroda.ru/heroes/person-hero123149237/

Виноградов Митрофан Филатович (прадед по материнской линии), родился 10.11.1896 в Кубанской области (ныне Гулькевичский р-н Краснодарского края).

Участник Великой Отечественной войны 1941–1945 гг.

На фронт призван в 1943 году Гулькевичским РВК.

В/звание: красноармеец.

В/часть: 1040-й стрелковый полк 295-й стрелковой дивизии.

Эвакуирован в тыл 05.11.1943.

Награжден медалью «За отвагу» (17.09.1943).

Умер 24.08.1978. Похоронен на кладбище хут. Сергеевского Скобелевского с/с Гулькевичского района.

Из наградного листа: *«...наградить красноармейца 8-й стрелковой роты Виноградова Митрофана Филатовича за то, что в бою за хутор Ерохино он шел впереди своего подразделения, воодушевляя своим личным примером товарищей на боевые подвиги. При сближении с противником он в упор расстрелял 3-х фашистов».*

https://pamyat-naroda.ru/heroes/person-hero74440931/

Ильченко Дмитрий Васильевич (дед мужа по отцовской линии), родился в 1914 году в Ставропольской губернии (позже Винодельненский, ныне Ипатовский район Ставропольского края).

Участник Великой Отечественной войны 1941–1945 гг.

В Красную Армию призван в 1936 году Черкесским ГВК Черкесской Автономной области Ставропольского края (ныне Карачаево-Черкесская Республика).

В/звание: старшина.

В/часть: 482-й, 511-й гвардейский артиллерийский полк, 2-я батарея.

По сообщению сослуживцев, погиб 27(31).10.1941 в дер. Литвинка, в районе г. Калинина (ныне г. Тверь).

https://pamyat-naroda.ru/heroes/memorial-chelovek_dopolnitelnoe_donesenie69741427/

Уткин Павел Евтеевич (дед мужа по материнской линии), родился в 1907 году в Кубанской области (ныне Гулькевичский р-н Краснодарского края).

Участник Великой Отечественной войны 1941–1945 гг.

На фронт призван 05.08.1941 Гулькевичским РВК.

В/звание: красноармеец, рядовой.

Пропал без вести в апреле 1943 года.

https://pamyat-naroda.ru/heroes/memorial-chelovek_dopolnitelnoe_donesenie64265794/

Ильченко Илья Юрьевич (сын респондента, праправнук Виноградова Митрофана Филатовича, правнук Гудзенко Ивана Филипповича, Ильченко Дмитрия Васильевича, Уткина Павла Евтеевича), родился 23.03.1997 в с. Николенское Гулькевичского района Краснодарского края.

Участник СВО.

В/звание: рядовой.

Заключен контракт 09.06.2023 в пункте отбора г. Ростова-на-Дону.

Служил с 5 июля 2023 по 20 июня 2024 года.

В/должность: номер расчета, минометная батарея.

В/часть: 163-й танковый полк, 150-я мотострелковая дивизия, в/ч 84839; с 21.06.2024 – штурмовое подразделение в/ч 84839.

Награжден: орденом Мужества (**посмертно**), медалью «Участнику специальной военной операции».

Погиб 6 июля 2024 года, нас. пункт Георгиевка, Марьинский район, Донецкая Народная Республика.

Похоронен 4 декабря 2024 года на Николенском сельском кладбище.

Документально не подтверждено. Записано со слов респондента.

РЕСПОНДЕНТ: Малов Владимир Александрович

Мочалов Тимофей Яковлевич (прапрадедушка по материнской линии), родился 03.03.1894 в крестьянской семье в Вологодской губернии, Никольский уезд, Александровская волость, дер. Вторые (Малые) Воронята.

Участник Первой мировой войны 1914–1918 гг.

В 1915 году Тимофей Яковлевич был мобилизован на военную службу в царскую армию, служил в г. Ярославле, а в 1916 году ушел новобранцем на Первую мировую войну.

Звание: рядовой.

С 1916 года служил в 16-м армейском запасном стрелковом полку.

Участник Гражданской войны 1918–1922 гг.

С 1917 по 1919 году Тимофей Яковлевич участвовал в Гражданской войне. В 1917 году был тяжело ранен в руку.

Имеется выписка, запись неразборчива 2-го Екатеринбурского отдела лазарета (прилагается).

В 1919 году Мочалов Тимофей Яковлевич вновь был ранен и комиссован.

Во время Великой Отечественной войны Тимофей Яковлевич был мобилизован в трудовую армию, служил в охране завода № 76 г. Серова Свердловской области.

http://ргвна.рф/

Малов Василий Федорович (прадедушка по отцовской линии), родился 10.03.1922 в дер. Папулино Ичалковского района Мордовской АССР в крестьянской семье.

Участник Великой Отечественной войны 1941–1945 гг.

Призван в 1941 году Ичалковским РВК.

В/звание: красноармеец.

В/часть: 1-я гвардейская пушечная артиллерийская бригада.

https://pamyat-naroda.ru/heroes/kld-card_bolezn112449998/

В 1941 году, когда началась Великая Отечественная война, был призван на фронт. С первого дня службы он ощутил всю тяжесть войны, его батальон быстро отправили на передовую.

В 1942 году принимал участие в боях за Сталинградский тракторный завод. Сталинград стал символом мужества и стойкости. Бои за Сталинградский тракторный завод не были просто сражением за территорию – это была борьба за индустриальную мощь страны. Завод, производивший тракторы, стал стратегически важным объектом, поскольку его оборудование могло быть переоснащено для выпуска боевой техники. За его контроль шли ожесточенные бои.

Во время одного из боев прадедушка получил ранение и потерял сознание. Когда пришел в себя, оказалось, что он завален телами погибших сослуживцев. Собравшись с силами, чтобы выжить, он начал искать выход. Шок и страх – вот что он испытал, но желание выжить было сильнее. Обнаружив небольшой промежуток между телами, он с трудом протиснулся и оказался на свежем воздухе. С трудом он выбрался из «мертвого пленения» и увидел, что солдаты продолжали вести бой, а раненых отправляли в медсанбаты. Увезли в медсанбат и моего прадеда.

После госпиталя, когда Василий восстановил свое здоровье, он вернулся на 1-й Украинский фронт, в свою 1-ю гвардейскую пушечную артиллерийскую бригаду, где продолжил служить.

В 1944 году, в разгар ожесточенных боев под Брестом, получил второе тяжелое ранение в ногу. Был отправлен военным санитарным поездом в госпиталь. Пока он лечился, война закончилась. А Василий Федорович на всю жизнь остался инвалидом – из-за осколков перестало сгибаться колено.

РЕСПОНДЕНТ: Носенко Надежда Васильевна

Самойленко Василий Ефимович (отец), родился 18.04.1926 на хут. Новокозловском (снят с учета в 1988 г.) Кавказского (позже Гулькевичского) района *(из книги: хут. Ивлев Гулькевичского р-на)* Краснодарского края.

Участник Великой Отечественной войны 1941–1945 гг.

На фронт призван Кавказским РВК/Гулькевичским РВК Краснодарского края.

В/звание: рядовой.

В/часть: 4-й танковый корпус (Сталинградское направление).

Награжден: медалями «За отвагу», «За победу над Германией в Великой Отечественной войне 1941–1945 гг.», юбилейным орденом Отечественной войны 2-й ст. (22.10.1987) (со слов респондента).

https://pamyat-naroda.ru/heroes/person-hero94543462/

https://pamyat-naroda.ru/heroes/memorial-chelovek_vpp1986305585/ - проверить!

https://pamyat-naroda.ru/heroes/memorial-chelovek_vpp1986307187/

https://pamyat-naroda.ru/heroes/memorial-chelovek_vpp1988731433/

https://pamyat-naroda.ru/heroes/memorial-chelovek_vpp2000111762/

https://pamyat-naroda.ru/heroes/memorial-chelovek_vpp2004338501/

Демобилизован 15.10.1944. Проживал в с. Николенском, работал в колхозе «Победа».

Умер 29.10.1993. Похоронен на Николенском сельском кладбище.

Книга Памяти «Фронтовики». Издание 2022 года, стр. 242.

Носенко Сергей Владимирович (сын, внук Самойленко Василия Ефимовича), родился 05.10.1984 г. Нерюнгри, Республика Саха (Якутия).

Участник СВО.

Принимает участие в специальной военной операции с сентября 2022 года. Призван в рамках частичной мобилизации.

В/звание: мл. сержант.

Ветеран боевых действий.

РЕСПОНДЕНТ: Осадчий Николай Алексеевич

Осадчий Алексей Андреевич (отец), родился 30.03.1921 в с. Отрадо-Ольгинском Кавказского (ныне Гулькевичского) района Краснодарского края.

Участник Великой Отечественной войны 1941–1945 гг.

В Красную Армию призван 15.09.1940 Кавказским РВК/Гулькевичским РВК, Краснодарский край.

В/звание: гв. ст. сержант.

В/специальность: радиотелефонист ракетных войск и артиллерии.

В/часть: 8-я отдельная стрелковая бригада – радиотелеграфист с сентября 1940 по сентябрь 1942 г., 192-й гв. стрелковый полк – командир отделения радиосвязи с сентября 1942 по февраль 1943 г., эвакогоспиталь – на излечении по ранению с февраля по май 1943 г., 197-й гв. стрелковый полк – командир отделения радиосвязи артиллерийских частей с мая 1943 по февраль 1944 г., эвакогоспиталь – на излечении по ранению с февраля по апрель 1944 г., 192-й гв. стрелковый полк – командир отделения радиосвязи артиллерийской батареи с апреля 1944 по июнь 1946 г.

Награжден: орденом Славы 3-й ст. (20.02.1944), юбилейным орденом Отечественной войны 2-й ст. (11.03.1985), медалями «За боевые заслуги» (24.01.1944), «За оборону Ленинграда» (22.12.1942), «За победу над Германией в Великой Отечественной войне 1941–1945 гг.» (20.01.1946), памятными юбилейными медалями.

Демобилизован 15.06.1946.

https://pamyat-naroda.ru/heroes/person-hero122337939/

Жил и работал в ст-це Скобелевской и в с. Николенском.

Ветеран Великой Отечественной войны.

Ветеран труда.

Умер 4 мая 1987 года. Похоронен на Николенском сельском кладбище.

Осадчий Алексей Леонидович (племянник, внук Осадчего Алексея Андреевича), родился 27.12.1977 в г. Сургуте Тюменской области.

Участник локальных войн и конфликтов.

Принимал участие в КТО в Северо-Кавказском регионе, в Чеченской Республике, с 25.02.2000 по 25.02.2001.

Документально не подтверждено. Записано со слов респондента.

Участник СВО.

В/звание: младший сержант.

Призван в рамках частичной мобилизации в октябре 2022 года.

РЕСПОНДЕНТ: Осипова Тамара Владимировна

Ильченко Афанасий Григорьевич (дед по материнской линии), родился в 1907 году в Кубанской области (ныне Гулькевичский р-н Краснодарского края).



Участник Великой Отечественной войны 1941–1945 гг.

На фронт призван 28.07.1941 Гулькевичским РВК.

В/часть: 170-й стрелковый полк 58-й стрелковой дивизии.

Афанасий Григорьевич сражался в г. Сталинграде. Пропал без вести в июле 1943 года.

https://pamyat-naroda.ru/heroes/person-hero108809321/

https://pamyat-naroda.ru/heroes/memorial-chelovek_dopolnitelnoe_donesenie71830883/

Демьяненко Александр Николаевич (сын, правнук Ильченко Афанасия Петровича), родился 14.02.1985 в с. Николенском Гулькевичского района Краснодарского края.

Участник СВО.

После объявления частичной мобилизации заключил контракт 28.09.2022.

В/звание: рядовой.

В/часть: 01485 КЧР, ст-ца Зеленчукская Ростовской области.

РЕСПОНДЕНТ: Очередько Наталья Геннадьевна

Пицхалаури Павел Иванович (прадед по материнской линии), родился в г. Владикавказе, Северная Осетия.

Участник Первой мировой войны 1914–1918 гг.

Призван в 1914 году.

В/звание: рядовой.

В/часть: 228-й пехотный Задонский полк.

Павел Иванович был ранен, находился на излечении в Тихорецком лазарете №34 Владикавказской железной дороги, из которого 05.09.1915 был отправлен в Кавказско-Романовский тыловой эвакуационный пункт на комиссию.

Участник Гражданской войны 1918–1922 гг.

Документально не подтверждено. Записано со слов респондента.

Пицхалаури/Пицхелаури Павел Павлович (дед по материнской линии, сын Пицхалаури Павла Ивановича), 1924 г.р., хут. Дорошенко Шовгеновского района АО Краснодарского края.

Участник Великой Отечественной войны 1941–1945 гг.

На фронт призван в 1942 году Шовгеновским РВК, Краснодарский край, Адыгейская АО, Шовгеновский район.

В/звание: рядовой, гв. ст. сержант.

В/часть: 29-й отдельный истребительно-противотанковый дивизион, 395-я стрелковая дивизия, 1057-й стрелковый полк 297-й стрелковой дивизии, 114-й гв. истребительно-противотанковый полк.

Боевой путь Павла начался в июле 1942 года. Он стал солдатом-истребителем танков. Первое боевое крещение получил под г. Батайском Ростовской области. Затем участвовал в обороне Кавказа. При прорыве «Голубой линии» получил первое ранение. Через два месяца вернулся в строй в 114-й гвардейский истребительно-противотанковый полк, где уже был командиром орудия. Освобождал Украину. За бой под Житомиром получил орден Красной Звезды. Под Львовом был контужен, после госпиталя возвратился в строй. Прошел через Румынию, участвовал в освобождении Польши, Венгрии, Чехословакии, закончил войну в Австрии.

Награжден: орденом Красной Звезды (15.06.1945), медалями «За отвагу» (19.10.1943), «За оборону Кавказа», юбилейным орденом Отечественной войны 2-й ст. (06.04.1985).

https://pamyat-naroda.ru/heroes/person-hero1433050/

https://pamyat-naroda.ru/heroes/podvig-nagrada_kartoteka1101083047/

https://pamyat-naroda.ru/heroes/podvig-chelovek_yubileinaya_kartoteka1519993299/

Пицхалаури Павел Павлович в бою за освобождение г. Братислава проявил мужество и отвагу. 3–4 апреля 1945 года, поддерживая наступление нашей пехоты огнем и колесами, он под обстрелом противника на руках выкатывал орудие на открытую огневую позицию, уничтожил 3 станковых и противотанковое орудие, которые вели огонь по нашей пехоте. Расстреливая в упор пехоту противника, истребил 15 гитлеровцев. Своими успешными действиями содействовал продвижению нашей пехоты и овладению г. Братиславы.

Пицхалаури Владимир Павлович (брат деда по материнской линии, сын Пицхалаури Павла Ивановича), родился в 1921 году на хут. Дорошенко Шовгеновского района Кубанской области (ныне РА).

Участник Великой Отечественной войны 1941–1945 гг.

На фронт призван в 1942 году Шовгеновским РВК Адыгейской АО Краснодарского края.

В/звание: старший сержант.

В/часть: 85-й отдельный танковый батальон 27-й армии Северо-Кавказского фронта.

Награжден орденом Красной Звезды (01.11.1942, посмертно).

https://pamyat-naroda.ru/heroes/person-hero103346304/

05.06.1942 в бою под дер. Родцы экипаж, членом которого был орудийник Пицхалаури Владимир, уничтожил 2 ПТО, 3 блиндажа и 40 солдат против-

ника. Подбитую и горящую машину экипаж вывел с поля боя. В боях 19–25 под дер. Сычево Пицхалаури в составе экипажа уничтожил пушку, минометную батарею, 6 пулеметных точек, 10 дзотов и 70 солдат противника. 15.09.1942 в бою под дер. Язвы Пицхалаури, будучи командиром башни добровольно пошел в качестве мехводителя, чтобы вывести подбитый танк с поля боя, но по пути к танку был убит снайпером противника.

Династия Очередько Александра Борисовича, мужа Натальи Геннадьевны:

Очередько Кондрат Терентьевич (прадед по отцовской линии), родился в ст-це Камышеватской Ейского отдела Кубанской области (ныне Ейского района Краснодарского края).

Участник Первой мировой войны 1914–1918 гг.

Кондрат Терентьевич был призван в 1904 году на военную службу в 1-й Ейский конный полк. Этот полк базировался в Карсской области (ныне Турция), в Закавказье. После революционных событий 1905-1907 гг. Ейский конный полк был переименован и стал называться Запорожским конным полком.

В/звание: рядовой.

В/часть: 1-й Запорожский конный полк.

Есть в базе данных казаков, призванных на службу в 1870-1913 гг.: Очередько Кондрат – ст-ца Камышеватская, год призыва 1904.

Очередько Михаил Кондратьевич (дед по отцовской линии, сын Очередько Кондрата Терентьевича), родился в 1925 году в ст-це Камышеватской Ейского отдела Кубанской области (ныне Ейского района Краснодарского края).

Участник Великой Отечественной войны 1941–1945 гг.

На фронт призван 11.01.1943 Камышеватским РВК.

В/звание: красноармеец, рядовой.

В/часть: 761-й стрелковый полк 317-й стрелковой дивизии, 5-я ударная армия, 1052-й стрелковый полк, Молотовский военно-пересыльный пункт, Молотовская обл., г. Молотов.

Награжден: орденами Красного Знамени (07.06.1945), Отечественной войны 1-й и 2-й (31.03.1945) ст., 1-й ст., медалями «За боевые заслуги» (20.01.1944), «За победу над Германией в Великой Отечественной войне 1941–1945 гг.» (09.05.1945), «За взятие Берлина» (09.06.1945).

https://pamyat-naroda.ru/heroes/kld-card_ran877483/

Очередько Михаил Кондратьевич при прорыве сильно укрепленной обороны противника в районе н. п. Гольцов (Германия), действуя в составе штурмующей стрелковой роты, огнем из автомата уничтожил 9 солдат и 2 пулеметные точки противника. 18.04.1945 в боях на подступах к г. Буков (Германия) красноармеец Очередько в составе штурмующей группы уничтожил огнем из своего автомата до 25 гитлеровцев и 2 станковых пулемета противника. В этом бою он был тяжело ранен.

Очередько Александр Борисович (сын Натальи Геннадьевны и Александра Борисовича, внук Очередько Михаила Кондратьевича, правнук Очередько Кондрата Терентьевича, праправнук Пицхалаури Павла Ивановича, правнук Пицхалаури/Пицхелаури Павла Павловича), родился 04.04.1984, ст-ца Кущевская, Краснодарский край.

Участник СВО.

Доброволец.

В/звание: сержант.

В/часть: БАРС 32, отряд Судоплатова.

Награжден: медалями «За храбрость» 2-й ст. (06.09.2024), «За заслуги перед Запорожской областью» (29.02.2024).

Ветеран боевых действий.

РЕСПОНДЕНТ:
Семеницкая Татьяна Владимировна

Щаблыкин Федор (прапрапрадед мужа).

Участник Первой мировой войны 1914–1918 гг.

Щаблыкин Федор – в приказе № 241 (п. 3) по 16-му Кубанскому пластунскому батальону, объявленному 29 августа 1915 года в сел. Яйла-Атмек (Турция), сообщалось: *«...разведчики 2-й сотни – пластун Фрол Тетеревятников, ныне 4-й сотни, Иван Молчанов и Федор Щаблыкин, 24 августа сего года захватили в плен турецкого аскера. Обстоятельства дела таковы: в ночь под 23 августа все эти разведчики под командой Тетеревятникова, с разрешения сотенного командира, отправились на разведку на село Вик с целью снять турецкий пост и захватить языка. Рано утром 23-го они спустились вниз к неприятельской позиции, залегли и целый день с биноклем в руках высматривали расположение неприятельского охранения. В результате наблюдения обнаружена тропинка, по которой турки спускались к воде.*

С наступлением темноты разведчики около родника сделали засаду. На рассвете 24-го августа заметили аскера, шедшего за водой, окружили его, связали и повели к своей позиции.

На шум и крик пленного турецкие посты открыли огонь, а 11 аскеров намеревались было отрезать разведчикам путь, но разведчики со страшными трудностями, не дав ни одного выстрела, под сильным неприятельским огнем, благополучно прибыли на свои позиции, доставив пленного аскера, назвавшегося рядовым Ахметом Али-Оглы, служившим в батальоне, называемом Бакир-Табур. Разведкой этой через пленного добыты очень ценные для нас сведения о силах и расположении турок, за что Командир нашего корпуса дважды выразил благодарность молодцам разведчикам и наградил их». При этом Федор Щаблыкин был награжден Георгиевской медалью 4-й ст. (с надписью «За храбрость») № 176250.

Этот приказ, подписанный командиром батальона полковником Захаровым, был зачитан во всех сотнях и командах батальона.

Награжден Георгиевской медалью 4-й ст. «За храбрость» (№176250).

Семеницкий Алексей Иванович (дед мужа), родился 13.10.1919 в ст-це Ильинской ныне Новопокровского района Краснодарского края.

Участник Великой Отечественной войны 1941–1945 гг.



На фронт призван 15.03.1944 Мало-Висковским РВК Мало-Висковского района Кировоградской области Украинской ССР.

В/звание: гв. сержант, ст. сержант.

В/должность: командир стрелкового отделения отдельной гв. учебной роты 9-й гв. воздушно-десантной Краснознамённой Полтавской ордена Суворова 2-й ст. дивизии.

С 25 марта 1944 года – 2-й и 1-й Украинские фронты.

Награжден: орденом Красной Звезды (20.05.1945), медалями «За отвагу» (23.05.1945), «За победу над Германией в Великой Отечественной войне 1941–1945 гг.» (09.05.1945), юбилейным орденом Отечественной войны 2-й ст. (06.04.1985), юбилейными памятными медалями.

Из наградного листа (орден Красной Звезды): *«Гвардии сержант Семеницкий, находясь в учебном батальоне с момента его формирования, проявил себя как дисциплинированный и смелый младший командир. В бою смел и решителен. 3 мая (1944 г.) при наступлении на железнодорожную насыпь в северной части города Швейниц, атакуя противника, был в первых рядах со своим отделением и первым достиг насыпь, очистив ее от немцев».*

https://pamyat-naroda.ru/heroes/podvig-chelovek_nagrazhdenie43295202

https://pamyat-naroda.ru/heroes/person-hero75397972/

https://pamyat-naroda.ru/heroes/person-hero50899407/

Семеницкий Дмитрий Викторович (брат мужа, внук Семеницкого Алексея Ивановича, прапраправнук Щаблыкина Федора), родился 23.01.1978 в пос. Кубань Кавказского (ныне Гулькевичского) района Краснодарского края.

Участник локальных войн и конфликтов.



Принимал участие в КТО в Северо-Кавказском регионе.

В/звание: рядовой.

В/специальность: снайпер стрелковый.

Службу проходил в в/ч 92558, г. Буйнакск. С 18 августа 1998 по 31 августа 1999 года участвовал в боевых действиях в Ботлихском районе Республики Дагестан. С 26 ноября по 20 декабря 1999 года участвовал в контртеррористической операции в составе группировки «Восточная» на Ботлихско-Шатойском (горном) направлении Чеченской Республики.

Награжден медалями «За отвагу» и Жукова.

Участник СВО.

Служил в Каспийском 177-м полку, с 11 августа по 6 сентября 2024 года (был ранен) в г. Пологи Запорожской области.

Документально не подтверждено. Записано со слов респондента.

Семеницкий Александр Александрович (сын, племянник Семеницкого Дмитрия Викторовича, правнук Семеницкого Алексея Ивановича, прапрапраправнук Щаблыкина Федора), родился 06.01.2002 в г. Гулькевичи Краснодарского края.

Участник СВО.

Семеницкий Александр Александрович (2002–2023 гг.), младший лейтенант, командир стрелкового взвода (снайперов) стрелковой роты (снайперов), проходивший военную службу по контракту в войсковой части 91704.

23 ноября 2020 года призван на военную службу по призыву призывной комиссией военного комиссариата Гулькевичского и Кавказского муниципальных районов Краснодарского края. 26 декабря 2020 года приведен к военной присяге.



В период с 27 мая по 6 октября 2021 года продолжил военную службу в в/ч 53821 на должности старшего оператора войскового зенитно-ракетного комплекса «Оса-АКМ» в звании мл. сержанта.

6 октября 2021 года заключил контракт и продолжил службу в в/ч 91704 (254-й гв. мотострелковый полк им. Александра Матросова) на должности командира стрелкового отделения (снайперов) в звании сержанта.

В периоды с 24 февраля по 10 сентября 2022 года и с 6 января по 3 мая 2023 года принимал участие в специальной военной операции ВС РФ на территории Украины, Луганской и Донецкой Народных Республик (далее – СВО).

5 мая 2023 года поступил на обучение в учебный батальон резерва офицерских кадров в Московской области, где с отличием освоил программу учебно-боевой подготовки. По окончании обучения ему присвоено первоочередное офицерское звание – гвардии младший лейтенант.

С 4 июля 2023 года продолжил участие в специальной военной операции в должности командира стрелкового взвода (снайперов) стрелковой роты (снайперов).

Погиб 21 июля 2023 года при выполнении задач в ходе СВО.

Награжден: орденом Мужества (11.09.2023, посмертно), медалью Александра Суворова.

РЕСПОНДЕНТ: Телегина Светлана Владимировна

Горобинский Яков Георгиевич (дед по материнской линии), родился в 1891 году в Курской губернии, Грайворонский уезд, слобода Зыбиной.

Участник Первой мировой войны 1914–1918 гг.

В/звание: рядовой.

В/часть: 3-я стрелковая кубанская дружина Кубанской области, Майкопский уезд.

В 1916 году участвовал в сражении под Трапезундом, Кавказский фронт.

Записано со слов респондента.

Участник Гражданской войны 1918–1922 гг.

Документально не подтверждено. Записано со слов респондента.

Горобинский Иван Яковлевич (отец, сын Горобинского Якова Георгиевича), родился 05.05.1912 на хут. Успенском Кубанской области (Гиагинского р-на Краснодарского края, ныне РА).

Участник Великой Отечественной войны 1941–1945 гг.

На фронт призван 19.10.1941 Гиагинским РВК.

В/звание: красноармеец, рядовой, мл. сержант (со слов респондента).

1941 год – Новочеркасское военное училище (не закончил).

В/часть: 1175-й Майкопский стрелковый полк.

Был ранен 04.03.1942 под г. Батайском Ростовской области.

Умер от ран 09.03.1942.

https://pamyat-naroda.ru/heroes/person-hero122720266/

РЕСПОНДЕНТ: Шишова Наталья Рахимоновна

Шишов Михаил Иванович (отец покойного мужа), родился в 1905 году в с. Пасьяново Нижегородской губернии.

Участник Великой Отечественной войны 1941–1945 гг.

На фронт призван 31.07.1942 Бухарским ГВК Узбекской ССР.

В/звание: красноармеец, рядовой.



В/часть: 213-я стрелковая дивизия.

Дошел до Берлина, попал в плен в последние месяцы войны (освобожден).

Награжден медалью «За боевые заслуги» (14.04.1958).

https://pamyat-naroda.ru/heroes/memorial-chelovek_vpp1996228335/

https://pamyat-naroda.ru/heroes/person-hero95048099/

После войны вернулся домой. Жил в Узбекистане, в г. Бухаре.

Умер 25.06.1968. Похоронен в г. Бухаре.

Шишов Денис Анатольевич (сын, внук Шишова Михаила Ивановича), родился 09.03.1986 на хут. Лебеди Гулькевичского района Краснодарского края.

Участник СВО.

Денис Анатольевич заключил контракт 26.11.2023, при этом не проходил срочную службу (изменил категорию годности).



В/звание: рядовой.

В/должность: ст. помощник гранатометчика.

Погиб 21.01.2024, н.п. Водяное, Ясиноватский район, ДНР.

Похоронен 28.03.2024 на кладбище хут. Орлов Николенского сельского поселения Гулькевичского района.

Награжден орденом Мужества (24.08.2024, посмертно).

Орден вручен матери 15.11.2024 в МБОУ СОШ №18 им. А.Н. Березового с. Николенское.

РЕСПОНДЕНТ: Шкабарда Татьяна Александровна

Булатов Александр Васильевич (отец), родился 22.10.1926 в с. Приданниково Красноуфимского района Свердловской области.

Участник Великой Отечественной войны 1941–1945 гг.

На фронт призван 08.05.1944.

В/звание: сержант.

В/специальность: стрелок.

В/часть: 24-й запасной стрелковый полк, с 03.07.1944 по 20.11.1950 – 155-я отдельная рота правительственной связи НКВД.

Демобилизован 20 ноября 1950 года.

Проживал в с. Отрадо-Ольгинском Гулькевичского района Краснодарского края.

Умер в 2002 году.

Похоронен на кладбище с. Отрадо-Ольгинского.

Шкабарда Анатолий Федорович (сын, внук Булатова Александра Васильевича), родился 06.04.1986 в с. Отрадо-Ольгинское Гулькевичского района Краснодарского края.

Участник СВО.

На фронте с 27.09.2022 по 04.09.2024.

В/звание: матрос.

В/часть: 150-я гв. мотострелковая дивизия, 163-й гв. танковый полк, минометная батарея.

Награжден медалью «За участие в специальной военной операции».

Уволен в запас на основании приказа от 1 августа 2024 года по состоянию здоровья.

Проживает в с. Отрадо-Ольгинском.

Работает в муниципальном казенном учреждении «Учреждение обеспечения деятельности органов местного самоуправления и муниципальных учреждений Отрадо-Ольгинского сельского поселения Гулькевичского района».

МУНИЦИПАЛЬНОЕ ОБРАЗОВАНИЕ
ДИНСКОЙ РАЙОН

РЕСПОНДЕНТ: Азиз Ярослав Мулай Ахмедович

Шутов Александр Иванович (прадед по материнской линии), родился в 1912 году в с. Вознесеновка ныне Белгородской области.

Участник Великой Отечественной войны 1941–1945 гг.



На фронт призван Шебекинским РВК, Курская область, Шебекинский район.

В/звание: красноармеец.

В/специальность: тракторист-стрелок.

В/часть: 957 сп 309 сд, 24 А ЗапФ, Орловский ВО.

Награжден медалью «За боевые заслуги» (04.05.1945).

Из наградного листа, медаль «За отвагу»: *«30 августа 1941 года, будучи трактористом-стрелком 957 стрелкового полка 309 стрелковой дивизии 24 армии Западного фронта, при наступлении дивизии на город Ельня с задачей выбить противника из города, действуя в составе стрелкового отделения при штурме вражеских окопов, в рукопашном бою был тяжело ранен разрывной пулей противника в правое плечо с повреждением кости. С поля боя был отправлен в э/госпиталь №2507 на излечение…*

Достоин награждения Правительственной наградой медалью "За отвагу"». (Награжден медалью «За боевые заслуги».)

https://pamyat-naroda.ru/heroes/person-hero6119511/
https://pamyat-naroda.ru/heroes/kld-card_bolezn107369860/

Ефимцев Михаил Романович (прадед по материнской линии), родился в 1922 году в с. Зимовенька Большетроицкого (ныне Шебекинского) района Курской (ныне Белгородской) области.

Участник Великой Отечественной войны 1941–1945 гг.

На фронт призван 16.06.1943 Большетроицким РВК.



В/звание: мл. сержант.

В/часть: 324 сп 77 сд (II ф).

Награжден двумя медалями «За отвагу» (07.11.1944, 09.03.1945).

Из наградного листа, медаль «За отвагу»: *«Наводчик зенитного пулемета Ефимцев 17 октября 1944 года при переходе противника в контрнаступление на боевые порядки 324 стрелкового полка в районе Кулы 1-е Латвийской ССР из своего зенитного пулемета вел ураганный огонь по наступающему противнику, в результате чего уничтожено до 6 человек пехоты противника. Кроме того, 19 октября 1944 года в этом же районе огнем из своего зенитного пулемета т. Ефимцев поджег склад с боеприпасами, который располагался на переднем крае обороны противника».*

Из наградного листа, медаль «За отвагу»: *«…Ефимцева Михаила Романовича за то, что он в районе высоты 37.3 Латвийской ССР 23.2.45 года под ураганным огнем противника из своего пулемета уничтожил огневую точку противника, этим самым дал возможность стрелковой роте продвигаться вперед. Когда противник, бросившись [бросился] в контратаку, тов. Ефимцев открыл ураганный огонь из пулемета и в составе расчета уничтожил 8 немецких солдат».*

https://pamyat-naroda.ru/heroes/person-hero75420519/
https://pamyat-naroda.ru/heroes/podvig-chelovek nagrazhdenie32172433/

Савкин Николай Владимирович (дядя по материнской линии), родился 20.06.1982 в г. Шебекино Белгородской области.

Участник СВО.

В/звание: гв. рядовой.

В/должность: разведчик-сапер мотострелкового отделения мотострелкового взвода мотострелковой роты мотострелкового батальона.

Позывной «Сова».

В/часть: 90600.



Николай Владимирович, проживая на приграничной территории, постоянно оказывал помощь военным. Прошел обучение на полигоне Белгородской области, где обучился основам обращения с оружием, ведением боя, полевой медицине.

Его решение пойти по контракту на специальную военную операцию было обдуманным.

Он говорил своим родным: «Я должен идти и защищать Родину, мирное небо над головой своих детей. Я должен встать на борьбу с врагом. Не могу смотреть, как гибнут молодые, не видевшие жизни пацаны. А мы, сорокалетние, сидим дома».

В апреле 2024 года заключил контракт и попал на авдеевское направление. Там он научился многому, даже освоил пулемет.

21.05.2024 их группа отправилась на боевое задание. По дороге попали в засаду ВСУ. Группа была разбита.

Оставшись втроем, Николай Владимирович с командиром группы и боевым товарищем час удерживали бой до прибытия подкрепления. Было много убитых. Когда командира ранило, Николай Владимирович оттащил его в безопасное место, а сам вернулся к пулемету и прикрывал отход боевых товарищей на эвакуацию.

Это был его последний бой…

Николай Владимирович героически **погиб** 22.05.2024 под Авдеевкой при выполнении боевой задачи в ходе специальной военной операции.

Указом Президента Российской Федерации за мужество, отвагу и самоотверженность, проявленные при выполнении воинского долга, награжден орденом Мужества (посмертно).

РЕСПОНДЕНТ:
Артеменко Дмитрий Владимирович

Артеменко Петр Артемович (дед по отцовской линии), родился 20.06.1924 в с. Гладково Белокуракинского района Луганской области Украинской ССР (ныне ЛНР).

Участник Великой Отечественной войны 1941–1945 гг.



На фронт призван в декабре 1941 года.

В/звание: мл. сержант, мл. лейтенант.

Воевал на ЦентрФ, Сталинградском, 1-м и 2-м Белорусских фронтах. Участник Сталинградской битвы, Курской битвы, освобождал Белоруссию, Варшаву и штурмовал Берлин.

Принимал участие в Маньчжурской стратегической наступательной операции по разгрому японской Квантунской армии, 09.08–02.09.1945.

Награжден: орденом Красной Звезды, медалью «За освобождение Варшавы» (13.03.1946), юбилейным орденом Отечественной войны 1-й ст. (11.03.1985), юбилейными медалями.

Освобождал г. Бобруйск. В последующем наступлении на Минск танк младшего лейтенанта Артеменко оказался отрезанным от основных сил. Танк заглох и оказался в окружении. Немцы обложили танк хворостом и начали «выкуривать» экипаж. Вдали послышалась канонада, началось наступление наших войск. Немцы решили не дожидаться и оттащить советский танк в тыл для последующего пленения экипажа и получить трофей в виде целого танка. Немцы подогнали свой танк, а наш взяли на буксир. При буксировке наш танк внезапно завелся, что позволило задним ходом перетащить целый немецкий танк с полным экипажем за нашу линию фронта. В этом бою весь молодой экипаж танка П. Артеменко поседел, так как все решили стреляться и не сдаваться в плен (записано со слов респондента).

Уволен в запас в 1947 году.

Умер 4 ноября 2010 года.

Артеменко Александр Николаевич (двоюродный дед по отцовской линии), родился 01.01.1922 в с. Гладково Белокуракинского района Луганской области Украинской ССР (ныне ЛНР).

Участник Великой Отечественной войны 1941–1945 гг.

На фронт призван в августе 1941 года.

В/звание: ефрейтор, сержант, мл. лейтенант,



мл. лейтенант/ефрейтор.

В/часть: 150-я танковая бригада 60-й армии, 150 отбр БТ и МВ 13 А 1 УкрФ, 845-й стрелковый полк, Центральная группа войск (ЦГВ).

Воевал под Воронежем, участвовал в Курской битве, в 1943 году форсировал реку Днепр, освобождал Киев, Правобережную Украину, Польшу.

Участник Берлинской стратегической наступательной операции.

Герой Советского Союза.

Награжден: орденом Ленина и медалью «Золотая Звезда» (17.10.1943), орденами Отечественной войны 2-й ст. (03.03.1944), Красной Звезды (11.09.1943).

Из наградного листа: «*06.10.1943г. у х. Медвин (Киевская область) немцы большой бронетанковой группой пошли в атаку с целью захода во фланг и в тыл наших войск. Выкатив противотанковое орудие на открытую позицию, Артеменко А.Н. уничтожил танк, два орудия, три машины с автопехотой, после выхода из строя орудия продолжал вести бой с автоматом. Когда бой перешел в рукопашную, он лично истребил 13 немецких солдат».*

«Тов. Артеменко в боях за расширение плацдарма на правом берегу Днепра проявил стойкость, смелость, мужество и геройство. В бою за населенный пункт МЕДВИН (Киевская обл.) 6 октября 1943 года противник втрое превосходящими силами мотопехоты при поддержке 50 танков и большого числа авиации перешел в контрнаступление. Поддерживая оборону батальона и охраняя его открытый фланг, тов. Артеменко смело и решительно вступил в бой с немецкими танками. Когда 5 танков с десантом автоматчиков противника пытались зайти обходом в тыл батальону, он под непрерывным артиллерийско-минометным и пулеметным огнем самолетов и бомбежкой, выкатил свое орудие на открытую огневую позицию и в упор первым снарядом подбил головной танк, остальные повернули обратно. Немецкие автоматчики пытались взять орудие и поливали огнем отважного наводчика, который, невзирая на огонь и презирая смерть, продолжал своим огнем уничтожать мотопехоту противника. Когда орудие вышло из строя от разрыва вражеского снаряда, тов. Артеменко с автоматом в руках вступил в неравный бой с автоматчиками противника. В завязавшейся рукопашной схватке лично сам уничтожил 13 немцев. Свою позицию тов. Артеменко не сдал врагу, а этим самым обеспечил безопасность фланга батальона. В этом бою, кроме подбитого танка, тов. Артеменко уничтожил 3 автомашины с мотопехотой, 2 орудия и до 50 солдат и офицеров.

Тов. Артеменко достоин присвоения звания Героя Советского Союза с вручением ордена Ленина и медали ЗОЛОТАЯ ЗВЕЗДА».

Уволен в запас 24.08.1946.

https://warheroes.ru/hero/hero.asp?Hero_id=18035

https://pamyat-naroda.ru/heroes/person-hero92940484/

https://pamyat-naroda.ru/heroes/podvig-chelovek_nagrazhdenie12057318/

Умер 6 июля 1979 года.

Артеменко Никита Дмитриевич (сын респондента, внук Артеменко Петра Артемовича), родился 27.09.1999 в ст-це Динской Динского района Краснодарского края.

Участник СВО.

Призван 23.09.2022 в рамках частичной мобилизации.

В/должность: разведчик-снайпер.

В/часть: 150-я гв. мотострелковая дивизия, 103-й гв. мотострелковый полк.

В настоящее время участвует в освобождении Донецкой Народной Республики. В ходе выполнения боевых задач трижды был ранен.

Награжден: знаком отличия ордена Св. Георгия – Георгиевским крестом 4-й ст. (14.06. 2024), медалью МО РФ «Участнику специальной военной операции» (09.12.2024).

19.10.2022 в составе разведывательного отделения при освобождении села Марьинка (ДНР) группа зашла в тыл наемникам и военнослужащим ВСУ, тем самым оказалась отрезана от основных наших сил. В течение суток группа держала круговую оборону. Будучи раненным, Никита Артеменко не ушел с поля боя и про-

должал вести огонь из стрелкового оружия, при этом давая координаты по выявленным огневым точкам противника. С наступлением ночи группа вышла к своим и была эвакуирована.

На сегодня продолжает служить в зоне проведения специальной военной операции.

РЕСПОНДЕНТ: Берова Алена Андреевна

Дроздов Прокопий Григорьевич (прапрадед по материнской линии), родился 21.04.1915 в г. Иман (ныне г. Дальнереченск Приморского края).

Участник Великой Отечественной войны 1941–1945 гг.

В Красную Армию призван 07.09(12.05).1936 Иманским РВК Хабаровского края.

В/звание: гв. ст. лейтенант, гв. ст. техник-лейтенант, капитан.

В/должность: помощник командира 26-й отдельной автороты подвоза по технической связи.

В/часть: 2 гв. сбр, 26 оатр 25-й гв. сд, отдельная саперная рота, 25-я гв. стрелковая дивизия 26-го гв. стрелкового корпуса Юго-Западного фронта, Украинский фронт.

Награжден: двумя орденами Красной Звезды (01.04.1943, 10.02.1944), медалями «За оборону Москвы», «За победу над Германией в Великой Отечественной войне 1941–1945 гг.», юбилейным орденом Отечественной войны 1-й ст. (06.11.1985), памятными юбилейными медалями.

https://pamyat-naroda.ru/heroes/sm-person_guk1065704587/

https://warheroes.ru/hero/hero.asp?photo_id=28000

Герой Социалистического Труда (1971 г.).

Умер 09.06.1987.

Похоронен в г. Челябинске, кладбище Градское.

Биттер Сергей Яковлевич (прапрадед по материнской линии), родился 18.12.1901 на ст. Табирер Эстляндской губернии Российской империи (ныне Эстония).



Участник Великой Отечественной войны 1941–1945 гг.

В Красной Армии с 14.11.1918, доброволец.

В/звание: полковник, гв. полковник.

В/должность: заместитель командира корпуса по тылу.

В/часть: Западный, 2-й Прибалтийский, Ленинградский фронты, 19-й гв. стрелковый корпус, 39-я армия, 15-й гв. стрелковый корпус 10 гв. А, 6-й стрелковый корпус, 29-й стрелковый корпус, 615-й гаубичный артиллерийский полк.

Награжден: орденом Ленина (21.02.1945), двумя орденами Красного Знамени (03.11.1944, 20.06.1949), орденом Отечественной войны 1-й ст. (28.09.1943, 09.06.1945), орденом Красной Звезды (15.10.1944), медалью «За победу над Германией в Великой Отечественной войне 1941–1945 гг.» (09.05.1945).

Службу закончил в 1954 году.

https://pamyat-naroda.ru/heroes/isp-chelovek_spisok18650399/

https://pamyat-naroda.ru/heroes/podvig-chelovek_nagrazhdenie1561361852/

https://pamyat-naroda.ru/heroes/person-hero93549001/

Орлов Николай Иванович (прадед по материнской линии), родился 13.09.1942 в Херсонской области Украинской ССР.

Участник войны в Афганистане 1979–1989 гг.

Находился в составе Ограниченного контингента советских войск в ДРА, 1980–1981 гг.

Окончил Киевское танковое училище (1967 г.), Комсомольский-на-Амуре педагогический институт (1979 г.).

В/звание: подполковник.

Награжден: 15 орденами и медалями СССР, среди которых орден Красной Звезды, медали «Воину-интернационалисту от благодарного афганского народа» (15.05.1988), «За освоение целинных земель», юбилейные медали.

https://cyclowiki.org/wiki/Николай_Иванович_Орлов_(Ростовская_область)

О послевоенном времени Николай Иванович говорит, что все дома́ людей в деревне не были закрыты на замок, если не было никого дома, то дверь закрывалась на крючок, люди доверяли друг другу. Николай Иванович помнит, как было тяжело, был голод, ели сусликов, холод, полураздетые, но верили, что со временем жизнь будет лучше.

Николай Иванович вспоминает, что после освобождения деревни от немцев советские солдаты отдали две шинели его маме, и она сшила ему шинельные штаны, в которых ходил в школу босиком.

Окончил среднюю школу, затем – Днепропетровский техникум железнодорожного транспорта. Свою трудовую деятельность начал с должности

старшего электромеханика на железнодорожной станции Верховцево Днепропетровской области, был мастером железной дороги.

РЕСПОНДЕНТ: Борода Андрей Васильевич

Борода Дмитрий Евтихиевич (двоюродный прадед по отцовской линии), родился в 1900 году в ст-це Васюринской Кубанской области (ныне Динского р-на Краснодарского края).

Участник Великой Отечественной войны 1941–1945 гг.

На фронт призван 16.09.1941 Ново-Титаровским РВК Краснодарского края.

В/звание: красноармеец, рядовой.

В/часть: 165 сп 79 сд, 45-я стрелковая дивизия.

Попал в плен 13.02.1942 в Курской области, пробыл в плену 3 года 3 месяца. По освобождении направлен для прохождения дальнейшей службы: 58 ПП НКО (пересыльный пункт Народного комиссариата обороны).

https://pamyat-naroda.ru/heroes/memorial-chelovek_dopolnitelnoe_donesenie65457582/

Борода Степан Евтихиевич (прадед по отцовской линии, брат Дмитрия Евтихиевича), родился в 1895 году в ст-це Васюринской Кубанской области (позже Пластуновского, ныне Динского р-на Краснодарского края).

Участник Великой Отечественной войны 1941–1945 гг.

На фронт призван в 1943 году.

В/звание: красноармеец, рядовой.

В/часть: 8-я рота 3-го стрелкового батальона 237 азсп, в/ч 59934, ПДО 377.

Был ранен. 22.05.1945 выбыл домой из ЭГ 5901.

https://pamyat-naroda.ru/heroes/kld-card_ran35124435/

https://pamyat-naroda.ru/heroes/kld-card_bolezn109068349/

https://pamyat-naroda.ru/heroes/memorial-chelovek_vpp2004705566/

Борода Андрей Степанович (дед по отцовской линии, сын Бороды Степана Евтихиевича), родился в 1921 году в ст-це Васюринской Пластуновского (ныне Динской) района Краснодарского края.

Участник Великой Отечественной войны 1941–1945 гг.

В Красную Армию призван 10.10.1940 Динским РВК Краснодарского края и 11.01.1944 Бердичевским РВК Житомирской области Украинской ССР.

В/звание: красноармеец, мл. сержант, сержант.

В/часть: 395-я стрелковая дивизия 1 УкрФ, 239-й армейский запасной стрелковый полк.

Награжден: орденом Славы 3-й ст. (20.05.1945), медалью «За отвагу» (07.05.1945).

Из наградного листа, орден Славы III ст.: *«мл. сержанта Борода Андрея Степановича заместителя наводчика 29 Краснознаменного отдельного истребительного противотанкового дивизиона.*

В боях по уничтожению окруженной группировки немцев показал себя инициативным, мужественным и смелым командиром. 28.4.45г., будучи в разведке, встретил группу немцев, огнем из личного оружия т. Борода уничтожил 4 и взял в плен 3 гитлеровца. 2.5.45г. противник, стремясь выйти из окружения, пошел напролом [на прорыв] и встретился с нашей колонной, двигавшейся навстречу немцам, завязался жестокий бой, в котором был ранен наводчик, т. Борода, заменив наводчика, в упор расстреливал немцев, где истребил до 16 гитлеровцев и 2 автомашины противника. За проявленные подвиги достоин Правительственной награды орден Славы III ст.».



«За время боев с немецкими захватчиками показал себя смелым, отважным воином. Особенно при прорыве обороны противника 16.4.45 года на западном берегу реки Нейсе, где, несмотря на сильный огонь со стороны противника, продолжал заряжать орудие и одновременно заменял обязанности зам. наводчика. В этом бою наводчик орудия вышел из строя, тов. Борода заменил его и продолжал вести огонь, где уничтожил 2 пулемета и до 8 гитлеровцев, давал возможность стрелковым частям форсировать реку Нейсе. В боях при ликвидации окруженной группировки противника в районе Штениц тов. Борода из личного оружия уничтожил до 6 гитлеровцев, которые пытались пробиться из окружения».

https://pamyat-naroda.ru/heroes/person-hero98138407/

Умер в 1983 году.

Борода Андрей Васильевич (респондент, внук Андрея Степановича, правнук Степана Евтихиевича), родился 05.05.1977 в ст-це Васюринской Динского района Краснодарского края.

Участник локальных войн и конфликтов.

Принимал участие в КТО в Северо-Кавказском регионе, в Чеченской Республике, с 11.03 по 26.06.1996.

В/звание: мл. сержант.

В/должность: командир отделения.

В/часть: 6542.

Участник СВО.

Призван 30.09.2022 в рамках частичной мобилизации.

В/часть: г. Севастополь, 810-я бригада морской пехоты (4–5 мес.), взвод управления начальника артиллерии.

В/должность: командир отделения, радиотелефонист,

15.03.2023 – 34-я гв. отдельная горная мотострелковая бригада КЧР (ППД), с. Константиновка, Херсонская область, наводчик САУ 2С1 «Гвоздика»,

12.06.2023 – август 2024 г. Запорожье, батальон связи, начальник электростанции ППУ.

17.08.2024 – Белгородская область, батальон связи, начальник электростанции ППУ.

19.08.2024 – эвакуирован по ранению.

Находился на лечении в госпиталях гг. Белгорода, Санкт-Петербурга, Краснодара. В настоящий момент проходит реабилитацию.

Награжден: медалями «За отвагу» (2023 г.), «За храбрость» 2-й ст. (11.11.2024).

Ветеран боевых действий.

РЕСПОНДЕНТ: Довбня Светлана Андреевна

Ковалев Петр Андреевич (дед по отцовской линии), родился 12.07.1892 в ст-це Новодмитриевской ныне Северского района Краснодарского края.

Участник Первой мировой войны 1914–1918 гг.

В/звание: казак.

В/часть: 1-й Екатеринодарский полк.

Награжден Георгиевским крестом 4-й ст. (со слов респондента).

Ковалев Петр – найден в списках Базы данных нижних чинов ККВ – участников Первой мировой и гражданской войн, составленной по документам ГАКК.

Участник Гражданской войны 1918–1922 гг.

В Красной Армии с 1918 года.

В/звание: красноармеец.

В/часть: Южный фронт, Кубано-Черноморский красногвардейский полк. Участвовал в Таманском походе.

Участник Советско-финляндской войны 1939–1940 гг.

Участник Великой Отечественной войны 1941–1945 гг.

На фронт призван в 1941 году Пластуновским РВК, Краснодарский край, Пластуновский район.

В/звание: красноармеец (кавалерист).

В/часть: 29910, 5-й топографический отряд ЛьвовВО.

18.02.1945 выбыл из ЭГ 3446.

Награжден: медалями «За боевые заслуги» (01.09.1945), «За победу над Германией в Великой Отечественной войне 1941–1945 гг.».

https://pamyat-naroda.ru/heroes/kld-card_ran100406246/

Ковалев Андрей Петрович (отец, сын Петра Андреевича), родился 16.08.1924 в ст-це Новодмитриевской Северского района Краснодарского края.

Участник Великой Отечественной войны 1941–1945 гг.

На фронт призван 24.05.1942 Пластуновским РВК Краснодарского края.

В/звание: гв. мл. сержант.

В/должность: командир роты.

В/часть: 28-я гв. минометная бригада, Западный, Калининский, 3-й Украинский фронты.

Награжден: медалями «За боевые заслуги» (05.05.1945), «За победу над Германией в Великой Отечественной войне 1941–1945 гг.», «За взятие Берлина».

Из наградного листа: *«25 апреля 1945 года при выполнении боевых задач дивизии в трудных горных условиях гв. сержант Ковалев со своей радиостанции получил задачу выехать с батареей на огневую позицию и принять команду для открытия огня. Огневая позиция беспрерывно обстреливалась артогнем противника, осколком снаряда рация гв. сержанта Ковалева была повреждена. Рискуя собственной жизнью, в ночных условиях гв. мл. сержант Ковалев устранил повреждение, быстро установил связь и принял команду. Залп батареи был дан вовремя. Противнику нанесли большой урон. Достоин правительственной на-*

грады, медаль "За отвагу"». (Награжден медалью «За боевые заслуги». – ***Ред.***)

https://pamyat-naroda.ru/heroes/podvig-chelovek_nagrazhdenie22888042/

Быков Федор Владимирович (сын, внук Ковалева Андрея Петровича, правнук Ковалева Петра Андреевича), родился 29.09.1967 в ст-це Васюринской Динского района Краснодарского края.

Участник войны в Афганистане 1979–1989 гг.

Находился в составе Ограниченного контингента советских войск в ДРА.

В/звание: ефрейтор.

В/должность: водитель БТР.

В/часть: десантно-штурмовой батальон 56-й гв. отдельной десантно-штурмовой бригады.

Награжден: медалью «За отвагу» (28.02.1988), памятными юбилейными медалями.

РЕСПОНДЕНТ: Задорощенко Светлана Петровна

Козедубов Василий Григорьевич (дед по линии матери), родился примерно в 1898/...1900 году в с. Ипатово ныне Ипатовского района Ставропольского края.



Участник Гражданской войны 1918–1922 гг.

Командир всевобуча[1] Ипатовского округа, Орджоникидзевский (ныне Ставропольский) край.

Расстрелян в Пятигорской тюрьме как враг народа (по доносу). Реабилитирован.



Документально не подтверждено. Записано со слов респондента.

Проклин Петр Евстигнеевич (отец), родился 26.01.1921 в дер. Бояринцево (ныне исчезн.) Краснинского уезда Смоленской губернии (ныне Смоленской обл., Краснинский р-н).

Участник Великой Отечественной войны 1941–1945 гг.

В Красную Армию призван в 1940 году Ленинабадским РВК Таджикской ССР, Ленинабадская область.

Окончил Смоленское педагогическое училище, Челябинское военное авиационное училище штурманов.

В/звание: мл. лейтенант, капитан, подполковник.

В/специальность: летчик-штурман.

В/часть: 313-я ночная ближнебомбардировочная авиационная дивизия, 990-й Рижский ночной бомбардировочный авиационный полк 313-й ночной ближнебомбардировочной авиационной Бежицкой дивизии, Волховский, Брянский, Ленинградский, 2-й Прибалтийский фронты.

Совершил 203 ночных боевых вылета.

Выписка из летной книжки: *«...с сентября 1942 года по 29 декабря 1944 года в Рижском НББАП сделал 203 ночных боевых вылета с налетом 293 часа 48 минут».*

Награжден: двумя орденами Красной Звезды (30.04.1944, 05.11.1954), медалями «За боевые заслуги» (15.11.1950), «За победу над Германией в Великой Отечественной войне 1941–1945 гг.» (09.05.1945), юбилейным орденом Отечественной войны 2-й ст. (1985 г.).

https://pamyat-naroda.ru/heroes/person-hero122970487/

Умер в 2004 году.

Из воспоминаний отца, Проклина Петра Евстигнеевича, мл. лейтенанта, штурмана экипажа 990 РНББАП 313 Бежицкой авиадивизии: *«9 августа 1943 года нашей эскадрилье была поставлена задача: произвести ночное бомбометание по эшелонам и живой силе противника на станции Брянск-2.*

Брянск был сильно защищен зенитной артиллерией и истребителями противника. Повесили нам под самолет две САБ-15, две АО-25, одну ФАБ-100.

К цели мы подошли первыми на высоте 1500 м. Увидев станцию Брянск-2 и скопление эшелонов на ней, я дал летчику (Степану Сырмолотову) боевой курс, сбросил САБы и после прицеливания сбросил бомбы по цели. Еще во время прицелива-

[1] *Всевобуч – система обязательного обучения граждан военным навыкам без отрыва от основной работы, созданная в 1918 году с целью подготовки мобилизационного резерва для Красной Армии.*

ния я ощутил, что наш самолет качается, как лодка на крутой волне, заметил яркий свет моих САБов и услышал какие-то грозные звуки. И когда после сброса бомб я оторвал взгляд от прицела и цели и глянул вперед, то увидел нечто необычное и непонятное. Впереди по курсу самолета, и ниже, и выше, и слева, и справа появились и вновь появлялись черно-белые облака, и слышны были этакие утробные, лающие звуки. Слепящий свет полутора десятков прожекторов то цеплялся за самолет, то отставал от него. Самолет беспомощно переваливал с крыла на крыло. Я понял, что по нам бьет зенитная артиллерия.

Вспомнив, что очередной снаряд не попадет в то место, куда попал предыдущий, я стал командовать летчику отвороты влево, вправо в зависимости от ближайшего взрыва снарядов ЗА. Но взрывы появлялись со всех сторон. Подумав, что метания наши ни к чему, я успокоился, дал летчику курс на лес и болото за Брянском, потом потрогал вытяжное кольцо парашюта. Но мысль об использовании парашюта отбросил сразу. Под нами был Брянск, следовательно – немцы. Я положил руку на борт кабины и решил с самолетом не расставаться. Полагая, что эти мгновения могут быть последними, пытался вспомнить что-то из своей жизни, но ни одна стоящая мысль не приходила в голову.

Вырвались мы из этого ада на высоте 200 м. Прилетели домой, зарулили, вылезли со Степаном из самолета и, обессиленные, уселись под крыло. Женя Степанов, наш механик, подбежал и сказал, что все готово для заправки самолета горючим и бомбами, что мы незамедлительно должны идти на КП и получить задание на новый боевой вылет.

...А утром, после сна, Степан обнаружил, что я стал седым. Было мне в ту пору 22 года».

Проклина (Козедубова) Нина Васильевна (мать), родилась 13.09.1923 в с. Ипатово Ставропольского края.

Участница Великой Отечественной войны 1941–1945 гг.

Закончила школу мл. авиаспециалистов.

В/звание: мл. сержант.

В/специальность: радист-кодировщик.

В/часть: Саратовский ВПП: Саратовская область, г. Саратов, 65 ШВСР, Духовницкий РВК, 143-й отдельный батальон аэродромного обслуживания, 3-й Белорусский фронт.



Награждена: медалями «За победу над Германией в Великой Отечественной войне 1941–1945 гг.» (07.12.196), юбилейным орденом Отечественной войны 2-й ст. (14.03.1985), юбилейными медалями, медалью Жукова (19.02.1996).

https://pamyat-naroda.ru/heroes/person-hero21848652/

https://pamyat-naroda.ru/heroes/podvig-chelovek_yubileinaya_kartoteka1517110928/

Умерла в 2008 году.

Задорощенко Василий Федорович (отец мужа), родился 15.01.1916 в ст-це Новокубанской Кубанской области (ныне г. Новокубанск Краснодарского края).

Участник Великой Отечественной войны 1941–1945 гг.

В Красную Армию призван в июне 1941 года.

В/звание: ст. лейтенант, капитан, майор.

В/должность: инструктор по комсомольской работе, заместитель командира дивизиона по политчасти, заместитель командира артполка, инструктор политуправления (выписка из военного билета).

В/часть: 68 обс, Южный фронт, 454-й зенап ПВО с 06.1942 по 05.1943, 454-й зенитно-артиллерийский полк ПВО, Юго-Западный фронт, 454-й отдельный артполк, Львовский военный округ с 05.1945 по 09.1946.

Мобилизовался 16.08.1946.

Награжден: орденами Ленина, Октябрьской Революции, двумя орденами Трудового Красного Знамени, орденом «Знак Почета», медалями «За оборону Кавказа», «За победу над Германией в Великой Отечественной войне 1941–1945 гг.», юбилейным орденом Отечественной войны 1-й и 2-й ст. (06.04.1985).

https://pamyat-naroda.ru/heroes/sm-person_doroga69436802/

https://pamyat-naroda.ru/heroes/person-hero49723947/

https://pamyat-naroda.ru/heroes/podvig-chelovek_yubileinaya_kartoteka1512157343/

Умер 31.08.1991.





Задорощенко Анатолий Васильевич (муж), родился 28.02.1944 в г. Краснодаре.

Участник войны в Афганистане 1979–1989 гг.

В/звание: полковник (Афганистан).

Входил в состав оперативных групп Туркестанского военного округа, 1986–1989 гг. Принимал участие в боевых действиях в составе Ограниченного контингента советских войск в ДРА, 12–22.10.1986, 07–20.07.1987, 17–24.03.1987, 09–16.09.1987, 31.03–10.04.1988 с целью оказания помощи командованию соединений и частей по организации и осуществлению скрытого управления войсками и проверки органов скрытой связи в гарнизонах гг. Кабул, Кундуз, Джелалабад, Баграм, Джабаль-Уссарадж, н. п. Чаугани, гг. Пули-Хумри, Ташкурган, на перевале Саланг.

Участник локальных войн и конфликтов.

С июля 1989 по апрель 1992 года был участником военных событий на территории Азербайджана.

В/звание: генерал-лейтенант ГШ ВС РФ.

Награжден: Грамотой Президиума Верховного Совета СССР и нагрудным знаком «Воину-интернационалисту» (28.12.1988), орденами «За службу Родине в Вооруженных Силах СССР» 3-й ст. (04.10.1989), Почета (08.05.1996).

Его бюст установлен на Аллее Памяти Краснодарского ВВУ им. генерала армии С.М. Штеменко.

Умер в 2023 году.

https://dinskoi-raion.ru/about/info/news/23435/

https://tribuna-neo.ru/133283.html

https://tribuna-neo.ru/147870.html

Детство и юность будущего генерала прошли в Динском районе. Он учился в СОШ №4, занимался в кружках Дома пионеров, проходил производственную практику на сахарном заводе. Здесь формировался его характер, на который очень большое влияние оказал отец-фронтовик Василий Федорович Задорощенко, орденоносец, освободитель Кубани от гитлеровских оккупантов.

Анатолий Васильевич – генерал-лейтенант Вооруженных сил России, бывший начальник 8-го Управления Генштаба РФ, был настоящим офицером – патриотом земли Российской, воином, для которого защита и укрепление обороноспособности Родины было главным делом всей его яркой жизни.

Задорощенко Алексей Анатольевич (сын), родился 10.02.1967 в г. Краснодаре.



Окончил Краснодарское высшее военное училище им. генерала армии С.М. Штеменко, Военную академию Ракетных войск стратегического назначения им. Петра Великого (ВАРВСН).

Кадровый военный.

В/звание: полковник ГШ ВС РФ.

Служил в Сирийской Арабской Республике с 24.09.1991 до 01.05.1998.

Награжден медалью «Боевое содружество» (САР, 12.12.2001).

Полковник в отставке.

Белов Александр Александрович (двоюродный племянник), родился 04.11.1987 в г. Краснодаре.

Участник СВО.



Заключил контракт с МО РФ 29.10.2024.

Позывной «Химик».

В/часть: 74507, 56-й полк 7 десантно-штурмовой дивизии ВДВ в составе группировки «Днепр».

Собирал беспилотные летательные аппараты.

Александр Александрович **погиб** 26 декабря 2024 года в Курской области, Суджанский район, с. Новоивановка.

Похоронен 06.02.2025 в г. Краснодаре, на кладбище хут. Ленина.

РЕСПОНДЕНТ: Капцова Елена Александровна

Ельников Иван Егорович (прадед по материнской линии), родился в августе 1912 года в с. Александровка Российской империи (позже с. Максим Горький Степанаванского р-на, Армения).

Участник Великой Отечественной войны 1941–1945 гг.

Награжден юбилейным орденом Отечественной войны 2-й ст. (06.04.1985).

https://pamyat-naroda.ru/heroes/podvig-chelovek_yubileinaya_kartoteka1511759786/

Мой прадед служил на флоте. Когда мы были маленькими, он рассказывал, что они тонули, много его товарищей погибло, но дедушка смог справиться и выплыл. Иван Егорович прошел всю войну и был награжден орденом.

Сопильняк Александр Анатольевич (отец), родился 28.02.1961 в ст-це Старомышастовской Динского района Краснодарского края.

Участник войны в Афганистане 1979–1989 гг.

Находился в составе Ограниченного контингента советских войск в ДРА, 11.1981–05.1983, г. Пули-Хумри, провинция Баглан.

В/звание: старшина.

В/часть: 96286.

Награжден: медалью «Воину-интернационалисту от благодарного афганского народа» (15.05.1988), Грамотой Президиума Верховного Совета СССР и нагрудным знаком «Воину-интернационалисту» (28.12.1988), медалью «За безупречную службу в Вооруженных Силах СССР» 3-й ст. (05.01.1990), юбилейными медалями.



Сопильняк Александр Анатольевич



Сопильняк Андрей Александрович

Сопильняк Андрей Александрович (брат), родился 25.07.1989 в ст-це Динской Краснодарского края.

Участник СВО.

Участвовал в боевых действиях с начала по октябрь/ноябрь 2022 года. Был ранен.

В настоящее время является сотрудником Министерства обороны РФ.

Награжден: медалью ордена «За заслуги перед Отечеством» 2-й ст. (11.06.2022), медалями «Бахмутская мясорубка», «За взятие Бахмута», «За взятие Попасной», «Сальск» (ЧВК «Вагнер»).

При выполнении боевой задачи «Бахмутская мясорубка» машина моего брата с его сослуживцами подорвалась на мине. Брат получил ранения, был контужен на одно ухо, но ребята выполнили свою задачу. За это впоследствии и был награжден.

РЕСПОНДЕНТ: Криничная Ирина Анатольевна

Погуляй Дионисий Лукич (прапрадед по материнской линии), родился в 1850 году в ст-це Динской Черноморского казачьего войска (позже Кубанской области, ныне Краснодарского края).

Атаман ст-цы Динской в 1883–1885 гг.

Погуляев Михаил Дионисиевич (прадед по материнской линии, сын Дионисия Лукича), родился примерно до 1880-х гг. в ст-це Динской Екатеринодарского отдела Кубанской области (ныне Краснодарского края).

Участник Первой мировой войны 1914–1918 гг.

Погуляев Михаил, Динская, пластун, присягу принял в 1901 г. – найден в списках Базы данных нижних чинов ККВ – участников Первой мировой и Гражданской войн, составленной по документам ГАКК.

Варанкин Алексей Михайлович (дед по материнской линии), 02.10.1909–22.09.1977, родился в дер. Лесь Вятской губернии (ныне Кировской обл., Зюздинский р-н, дер. Светлая Речка).

Участник Великой Отечественной войны 1941–1945 гг.



На фронт призван 03.07.1941 Пластуновским РВК Краснодарского края, Пластуновский район.

В/звание: мл. сержант.

В/должность: топограф, разведчик, стрелок, командир отделения разведчиков.

В/часть: 15-я танковая бригада, Северо-Кавказский фронт.

Участвовал в боях за г. Ростов-на-Дону, Северный Кавказ. В бою под Нальчиком был ранен, но поля боя не оставил. Участвовал в боях за гг. Гизель, Беслан, Ардон, Малгобек и другие населенные пункты Северной Осетии.

2 декабря 1942 года был тяжело ранен.

В мае 1943 года комиссован.

С июля 1943 года, преодолевая страшные боли, работал в колхозе «40 лет Октября» счетоводом, бухгалтером, рядовым.

Награжден: орденами Отечественной войны 2-й ст., Славы 3-й ст. (30.05.1951), медалями «За отвагу», «За боевые заслуги», «За оборону Кавказа», «За победу над Германией в Великой Отечественной войне 1941–1945 гг.», «За доблестный труд в Великой Отечественной войне 1941–1945 гг.», юбилейными медалями.

Умер 22.09.1977.

https://pamyat-naroda.ru/heroes/person-hero50754894/

https://pamyat-naroda.ru/heroes/podvig-chelovek_nagrazhdenie1533402288/

Чекрыгин Сергей Артамонович (дед по отцовской линии), родился 09.12.1910 в с. Дерюгино Курской губернии (ныне Дмитровского р-на Курской обл.).

Участник Великой Отечественной войны 1941–1945 гг.



На фронт призван 03.07.1941 Пластуновским РВК, Краснодарский край, Пластуновский (ныне Динской) район.

В/звание: сержант, ст. сержант.

Воевал под Москвой. Был ранен, лечился в госпитале, шел на поправку, но 11.11.1942 госпиталь разбомбили фашисты.

Умер от ран и обморожения 11.11.1942.

Похоронен в братской могиле на городском кладбище в г. Раменское Московской области.

https://pamyat-naroda.ru/heroes/person-hero122574579/

Чернявский Владислав Владимирович (двоюродный племянник по материнской линии), родился 29.11.2000 в ст-це Динской Краснодарского края.

Участник СВО.

Заключил контракт с МО РФ в 2022 году. В настоящее время участвует в боевых действиях в зоне проведения специальной военной операции.

Награжден: медалями «За боевые отличия», «Участнику специальной военной операции».

Документально не подтверждено. Записано со слов респондента.

РЕСПОНДЕНТ: Куринная Ивета Генриевна

Куринный Николай Автономович (дед супруга по отцовской линии), родился 09.05.1918 в с. Шейковка Боровского района Харьковской области Украинской ССР.

Участник Великой Отечественной войны 1941–1945 гг.

В Красную Армию призван 15.10.1936 и 07.11.1939.

Обучался в Поставской военной авиационной школе пилотов-бомбардировщиков в БССР.

В/звание: рядовой, мл. лейтенант.

Попал в плен, концлагерь в районе г. Маутхаузен, бежал из плена четыре раза.

Награжден: орденом Красной Звезды (со слов респондента), медалями «За отвагу» (со слов респондента), «За взятие Берлина» (со слов респондента), юбилейным орденом Отечественной войны 2-й ст. (06.04.1985)., юбилейными медалями.



Куринный Николай Автономович



Куринный Василий Николаевич

Закончил войну в Австрии в звании капитана в составе партизанского отряда (со слов респондента).

В 1947 году уволен в запас. Умер в 1990 году.

https://pamyat-naroda.ru/heroes/person-hero95591121/

Куринный Василий Николаевич (отец супруга, сын Николая Автономовича), родился 12.02.1951 в г. Ленинабаде Таджикской ССР.

Участник войны в Афганистане 1979–1989 гг.

Находился в составе Ограниченного контингента советских войск в ДРА, г. Кандагар.

В/звание: гв. подполковник.

С 1985 года Василий Николаевич командовал саперным батальоном в Афганистане (2,5 года). Участвовал во многих операциях, был в гг. Кандагаре, Шинданде. Два раза его БТР подрывался на минах, где получил две контузии. За это время потерял 19 молодых парней своей части. Очень тяжело было общаться с родственниками не вернувшихся с фронта солдат, ведь подорвавшихся саперов редко можно опознать.

Василий Николаевич говорил: «Русский солдат – лучший солдат. До сих пор вспоминаю, как молодые бойцы закрывали собой меня, своего командира, когда нас зажали в ущелье».

Награжден: орденами Красной Звезды (26.05.1986), «За службу Родине в Вооруженных Силах СССР» 3-й ст. (28.09.1987), «За храбрость» (ДРА, 05.05.1987), медалью «За безупречную службу» 3-й ст. (14.01.1988), двумя медалями «Воину-интернационалисту от благодарного афганского народа» (15.05.1988, 28.12.1988), Грамотой Президиума Верховного Совета СССР и нагрудным знаком «Воину-интернационалисту» (28.12.1988), «За выдающийся вклад в развитие Кубани» 3-й ст. (09.12.2014), нагрудным знаком «За разминирование» (09.12.1986), юбилейными и памятными медалями.

Куринный Павел Васильевич (младший брат супруга, сын Василия Николаевича, внук Николая Автономовича), родился 11.07.1979 в г. Волгограде.



Куринный Павел Васильевич

Участник СВО.

Заключил контракт с МО РФ.

В/звание: рядовой.

Награжден: орденом Мужества, медалью Суворова.

Павел Васильевич **погиб** 25.09.2024.

Документально не подтверждено. Записано со слов респондента.

РЕСПОНДЕНТ: Минкин Владимир Владимирович



Минкин Владимир Архипович (отец), родился 25.06.1925 в Хабаровском крае, район имени С. Лазо, с. Могилёвка.

Участник Великой Отечественной войны 1941–1945 гг.

На фронт призван 23.12.1942 Лазовским РВК Хабаровского края.

В/звание: ст. лейтенант, капитан, майор.

В/должность: командир роты разведки.

В/часть: 405-й стрелковый полк 258-й стрелковой дивизии 25 А ДВФ.

Награжден: орденом Красной Звезды (05.11.1954), медалью «За боевые заслуги» (15.11.1950).

https://pamyat-naroda.ru/heroes/person-hero91846260/

Климов Степан Сергеевич (отец жены, дед Минкина Сергея Владимировича), родился в 1917 году в с. Протасово Моховского района Орловской области.

Участник Великой Отечественной войны 1941–1945 гг.

На Красный флот призван в 1940 году Новороссийским ГВК Краснодарского края и в 1941 году Ждановским РВК (Мариупольским ГВК), Сталинская область, г. Жданов, Украинская ССР.

В/звание: краснофлотец, гв. мл. сержант, сержант, гв. сержант, гв. старшина.

В/должность: электрик-моторист, командир расчета 82-мм минометов.

В/часть: 54 озадн 65 зенап ПВО КВМБ ЧФ, 120-й гв. стрелковый полк 39-й гв. стрелковой дивизии, прожекторная рота 54 озадн КВМП ЧФ.

Награжден: орденом Красной Звезды (28.04.1945), двумя медалями «За отвагу» (10.08.1944, 27.02.1945), юбилейным орденом Отечественной войны 1-й ст. (06.04.1985).

https://pamyat-naroda.ru/heroes/person-hero20494141/
https://pamyat-naroda.ru/heroes/person-hero85533683/

Минкин Сергей Владимирович (сын респондента, внук Минкина Владимира Архиповича и Климова Степана Сергеевича), родился 21.09.1973 в г. Алейске Алтайского края.

Участник СВО.

Принимал участие в боевых действиях в зоне проведения специальной военной операции с апреля 2022 по апрель 2025 года.

В/звание: ст. лейтенант.

В/должность: заместитель командира роты по воспитательной работе.

В/часть: 28-я отдельная мотострелковая бригада, 3-й батальон.

В 2022 году – доброволец, ЧВК «Вагнер», в 2024 году заключил контракт с МО РФ, г. Луга, Ленинградская область.

Погиб 22.04.2025 в с. Поповка Корочанского района Белгородской области, погранзастава.

Представлен к ордену Мужества.

Документально не подтверждено. Записано со слов респондента.

РЕСПОНДЕНТ: Перемитина Лариса Павловна

Зосименко Дмитрий Борисович (дед по материнской линии), родился 08.11.1896 в с. Казгулак ныне Туркменского района Ставропольского края.

Участник Первой мировой войны 1914–1918 гг. с января 1916 года.

Участник Гражданской войны 1918–1922 гг.

Воевал в 1-й Ставропольской кавалерийской бригаде, основу которой составляли конные отряды ставропольских партизан (с 20 января 1919 г. именовалась Первой советской кавалерийской дивизией (по приказу РВС от 26.03.1919 получила №6). В 1920 году 32-й полк 6-й гв. дивизии переброшен в Крым против армии Врангеля. В результате тяжелых боев в районе Перекопа была одержана победа – важный стратегический объект был взят. В память об этой победе 6-й гв. дивизии присвоено имя Чонгарская (приказ РВС от 02.01.1921). Командир сотни.

Записано со слов респондента.

Участник Великой Отечественной войны 1941–1945 гг.

Дмитрий Борисович сражался в партизанском отряде Пластуновского района, который базировался в районе Горячего Ключа, 10.08.1942–10.02.1943.

В/должность: заместитель командира партизанского отряда.

Награжден медалью «За оборону Кавказа».

Документально не подтверждено. Записано со слов респондента.

Зосименко Василий Дмитриевич (дядя по материнской линии, сын Зосименко Дмитрия Борисовича), родился 20.04.1927 в с. Казгулак Петровского (ныне Туркменский) района Ставропольского края.

Участник Великой Отечественной войны 1941–1945 гг.

15-летний связной партизанского отряда «Зеленый».

Награжден: медалью «За оборону Кавказа» (со слов респондента), юбилейным орденом Отечественной войны 2-й ст. (06.11.1985).

https://pamyat-naroda.ru/heroes/podvig-chelovek_yubileinaya_kartoteka1514882656/

РЕСПОНДЕНТЫ: Прокопов Алексей Васильевич, Прокопова Валентина Николаевна

Подгайный Петр Алексеевич (прадед респондента по материнской линии), родился в 1884 году в с. Подгайцы Российской империи (ныне Украина, Хмельницкая обл.).

Участник Первой мировой войны 1914–1918 гг.

Запорожский казак.

Награжден Георгиевским крестом.

Участник Гражданской войны 1918–1922 гг.

Воевал на стороне Красной Армии. Участник похода «Железный поток». После войны вернулся в ст-цу Новотитаровскую, участвовал в установлении Советской власти. В годы Великой Отечественной войны призван не был.

Многие годы избирался депутатом сельского Совета ст-цы Новотитаровской.



Подгайный Петр Алексеевич (на фото справа)

Первая жена умерла от сердечного приступа. Осталось трое детей (Наталия, Николай, Иван), от второго брака родилось четверо детей (Надежда, Татьяна, Раиса, Федор).

Умер в ст-це Новотитаровской на 87-м году жизни, похоронен на местном старом кладбище.

Материалы о Петре Алексеевиче хранились в школе №29 ст-цы Новотитаровской. С братом Василием Алексеевичем они в школе создавали музей. При строительстве новой школы документы пропали.

Записано со слов респондента.

Подгайный Петр, Новотиторовская, вахмистр – найден в списках Базы данных нижних чинов ККВ – участников Первой мировой и Гражданской войн, составленной по документам ГАКК.

Подгайный Николай Петрович (дед по материнской линии, сын Петра Алексеевича), родился 19.05.1907 в ст-це Новотитаровской Кубанской области (ныне Динского р-на Краснодарского края).



Участник Великой Отечественной войны 1941–1945 гг.

В Красную Армию призван в 1930 году Новотитаровским РВК. К этому времени был женат и имел 2 детей. Служил в Ленинградской области. После окончания срочной службы продолжил службу в рядах Красной Армии (ст. Мга, г. Тосно, ЛАУМ Ленинградской обл.).

На фронт призван Кесово-Горским РВК (Калининским ОВК), Калининская (ныне Тверская) область.

В/звание: лейтенант.

В/должность: командир стрелковой роты.

В/часть: 7 сп, 891-й стрелковый полк 189-й стрелковой дивизии (I и II ф).

С первых дней Великой Отечественной войны защищал г. Ленинград. Согласно архивной справке от 8 апреля 2015 г. №11160139 приказом 67-й армии от 15.03.1943 №0211 назначен на должность командира стрелковой роты 891 сп. С 08.05.1943 исключен из списков офицерского состава как погибший 23.03.1943.

В извещении, которое получила семья, написано, что *«Подгайный Николай Петрович в бою за Социалистическую Родину, верный воинской присяге, проявив геройство и мужество, был убит 23 марта 1943 г.».*

Справка: в пос. Красный Бор (40 км от г. Ленинграда) имеются три воинских захоронения. В том, где захоронен отец, покоятся три тысячи солдат и офицеров.

Похоронен: Ленинградская область, Тосненсккий район, пос. Красный Бор, ул. Краснобор-ская, северная окраина (зах. 87967405).

https://pamyat-naroda.ru/heroes/person-hero100719598/

В семье от отца сохранились только письма, даже нет фотографий в архивах. Я их передала Чекрыгиной Т.А. В письмах с фронта: том II, ООО «Книга», 2019 г., стр. 22 – напечатаны выдержки из писем отца. Письма разыскать не смогли. Письма, которые приходили с фронта, имели такой обратный адрес: ДКА ппс № 998 92 сд 203 с/п штаб 3 сб. Многие письма имели вырезки, сделанные цензурой.

Подгайный Иван Петрович (двоюродный дед по материнской линии, сын Петра Алексеевича), родился в 1915 году в ст-це Новотитаровской Кубанской области (ныне Динского р-на Краснодарского края).

Участник Великой Отечественной войны 1941–1945 гг.

На фронт призван 29.07.1941 Ново-Титаровским РВК.

В/звание: сержант.

В/должность: командир отделения тяги.

В/часть: 476-й пушечный артиллерийский полк.

Пропал без вести в апреле 1943 года (05.1942).

https://pamyat-naroda.ru/heroes/person-hero100397581/

Подгайный Федор Петрович (двоюродный дед по материнской линии, сын Петра Алексеевича), родился в 1919 году в ст-це Новотитаровской Кубанской области (ныне Динского р-на Краснодарского края).

Участник Великой Отечественной войны 1941–1945 гг.

В Красную Армию призван 14.11.1939 Ново-Титаровским РВК.

В/звание: красноармеец.

В/часть: 460-й стрелковый полк 100-й стрелковой дивизии (II ф).

Пропал без вести в мае 1943 года.

https://pamyat-naroda.ru/heroes/person-hero100397823/

Подгайный Стефан Алексеевич (двоюродный прадед по материнской линии, брат Петра Алексеевича), родился в 1902 году в ст-це Новотитаровской Кубанской области (ныне Динского р-на Краснодарского края).

Участник Великой Отечественной войны 1941–1945 гг.

На фронт призван Ново-Титаровским РВК.

В/звание: красноармеец, рядовой.

В/часть: 1277-й стрелковый полк 389-й стрелковой дивизии, 1155-й стрелковый полк 343-й стрелковой дивизии (I ф).

Пропал без вести 20.11.1941 в районе г. Ростова-на-Дону.

https://pamyat-naroda.ru/heroes/person-hero100397732/

Умер от ран 18.04.1943. Похоронен в ст-це Ильинской ныне Новопокровского района Краснодарского края.

Книга Памяти Краснодарского края, том 4, стр. 456, изд. 1994 г.

Мощенский Александр Петрович (двоюродный дед по материнской линии), родился в 1897 году в ст-це Новотитаровской Кубанской области (ныне Динского р-на Краснодарского края).

Участник Великой Отечественной войны 1941–1945 гг.

На фронт призван 02.09.1941 Краснодарским ГВК, Краснодарский край, г. Краснодар.

В/звание: красноармеец, рядовой.

Пропал без вести в апреле 1943 года.

https://pamyat-naroda.ru/heroes/person-hero94628269/

Мощенский Василий Петрович (двоюродный дед по материнской линии), родился в 1902 году в ст-це Новотитаровской Кубанской области (ныне Динского р-на Краснодарского края).

Участник Великой Отечественной войны 1941–1945 гг.

На фронт призван 15.10.1941 Краснодарским ГВК, Краснодарский край, г. Краснодар.

В/звание: красноармеец, рядовой.

Пропал без вести в июне 1943 года.

https://pamyat-naroda.ru/heroes/person-hero107599320/

Мощенский Федор Петрович (двоюродный дед по материнской линии), родился в 1904 году на хут. Карла Маркса ст-цы Новотитаровской Кубанской области (ныне Краснодарский край).

Участник Великой Отечественной войны 1941–1945 гг.

На фронт призван в августе 1941 года и 08.04.1944 Привольнянским РВК, Украинская ССР, Николаевская область, Привольнянский район.

В/звание: красноармеец, рядовой.

В/должность: стрелок.

Попал в плен 22.10.1941, освобожден 25.02.1942.

12.04.1944 направлен в 1145-й стрелковый полк 353-й стрелковой дивизии 4-го Украинского фронта.

Пропал без вести/погиб в октябре 1944 года.

Награжден орденом Славы 3-й ст. (24.07.1944).

Из наградного листа, орден Славы 3-й ст.: *«Рядового Мощенского Федора Петровича, стрелка 1145 стрелкового полка.*

Рядовой Мощенский Федор Петрович в бою за высоту 179.9 показал себя как герой, не знающий страха в бою и преданного сына своей Родине. 23.7.44 года противник большими силами пехоты и танков перешел в наступление на подразделение 1 стрелкового батальона. В этом горячем бою тов. Мощенский в рукопашном бою уничтожил 3 немцев. Бой длился в течение 8 часов, но, не зная страха и презирая смерть, тов. Мощенский переходил с одного участка на другой, где противник успел просочиться в наши боевые порядки, забрасывая гранатами и расстреливая в упор из автомата.

Тов. Мощенский имеет на своем счету 4 немецких солдат и одного офицера.

Тов. Мощенский достоин правительственной награды орден Слава третьей ст.».

https://pamyat-naroda.ru/heroes/person-hero123045067/

https://pamyat-naroda.ru/heroes/person-hero77963457/

https://pamyat-naroda.ru/heroes/memorial-chelovek_pechatnoi_knigi_pamyati410579939/

По воспоминаниям однополчанина Корнеева Дмитрия Васильевича, участника Великой Отечественной войны (в свое время был председателем первичного совета ветеранов Динского сахарного завода): *«Федор Петрович погиб под г. Одессой. Подносил снаряды для орудий по траншее. Подносчиков было несколько солдат, фашистский снаряд сразил всех. Бой был жестокий, наши выдержали натиск врага и погнали их дальше. Поступила команда "Вперед!", собрать и похоронить погибших не успели».*

Корнеев Дмитрий Васильевич в 1960 году посетил эти места. На месте боя, где погибло много солдат, установлена высокая стела, вокруг которой засеяна трава.

Мощенский Алексей Петрович (двоюродный дед по материнской линии), родился в 1925 году в ст-це Новотитаровской ныне Краснодарского края.

Участник Великой Отечественной войны 1941–1945 гг.

На фронт призван в 1943 году Ново-Титаровским РВК Ново-Титаровского (ныне Динской) района.

В/звание: казак, рядовой.

В/часть: 34-й гв. кавалерийский полк 9-й гв. кавалерийской дивизии.

Погиб 26.08.1943. Похоронен в братской могиле в парке на западной окраине г. Амвросиевка Донецкой области.

https://pamyat-naroda.ru/heroes/person-hero94628355/

Мощенский Владимир Петрович (двоюродный дед по материнской линии), родился в 1914 году в ст-це Новотитаровской Кубанской области (ныне Динского р-на Краснодарского края).

Участник Великой Отечественной войны 1941–1945 гг.

Служил в войсках НКВД по охране тыла, г. Дмитров Московской области.

Награжден юбилейным орденом Отечественной войны 2-й ст. (06.04.1985).

https://pamyat-naroda.ru/heroes/podvig-chelovek_yubileinaya_kartoteka1512545808/ - (возможно, место рождения указано неверно)

Вернулся в 1945 году домой, на хут. Карла Маркса ныне Динского района. Работал кузнецом в колхозе им. Калинина. Женился, жена убедила переехать на ее родину – в Северский район Краснодарского края, на хутор Пороно-Покровский (сейчас эта территория входит в с. Львовское). Работал кузнецом в местном колхозе.

Война сказалась на здоровье, рано ушел из жизни, похоронен на местном кладбище бывшего хут. Пороно-Покровского.

Прокопов Алексей Иванович (дядя по отцовской линии, старший брат отца), родился в 1922 году в дер. Епишево Рославльского района Смоленской области.

Участник Великой Отечественной войны 1941–1945 гг.

В 1941 году окончил 10 классов, в этом же году был призван Рославльским РВК на фронт.

Закончил курсы младших командиров.

В/звание: ст. лейтенант.

В/часть: 41-й гв. стрелковый полк 14-й гв. стрелковой дивизии, 58-я гв. стрелковая дивизия, Приволжский военный округ.

Воевал на ростовском направлении.

Погиб 29.12.1942. Похоронен: ст-ца Мальчевская (могила 26, зах. 89371361) Миллеровского района Ростовской области.

В ст-це Мальчевской на ж/д разъезде погибшим воинам на братской могиле установлен памятник, на нем высечены их имена.

https://pamyat-naroda.ru/heroes/person-hero106381115/

Прокопов Семен Иванович (дядя по отцовской линии, брат отца), родился в 1926 году в дер. Епишево Рославльского района Смоленской области.

Участник Великой Отечественной войны 1941–1945 гг.

На фронт призван 06.09.1943 Дубровским РВК, Орловская область, Дубровский район.

В/звание: красноармеец, рядовой.

Обучался на курсах младших командиров.

В/должность: наводчик, разведчик, телефонист.

В/часть: 1158 гап 60 габр 20 ад РГК 2 ПрибФ.

Принимал участие в боях за Кёнигсберг, освобождал Польшу и другие европейские страны от фашистских захватчиков.

После войны служил в оккупационных войсках в Германии, Польше, продолжил службу в г. Чер-



Прокопов Алексей Иванович



Прокопов Семен Иванович

няховске (Калининградская обл.), на Севере нашей страны.

Уволен из рядов армии 22.07.1966 в звании капитана.

Награжден: медалью «За отвагу» (15.04.1944), двумя медалями «За боевые заслуги» (16.10.1944, 03.11.1953), медалью «За победу над Германией в Великой Отечественной войне 1941–1945 гг.», юбилейным орденом Отечественной войны 2-й ст. (06.04.1985) и юбилейными медалями.

Погиб 23 февраля 1990 года в автокатастрофе. Похоронен на общественном кладбище в г. Волгограде.

https://pamyat-naroda.ru/heroes/person-hero77954816/

https://pamyat-naroda.ru/heroes/kld-card_uchet_officer10311601/ фото

https://pamyat-naroda.ru/heroes/podvig-chelovek_yubileinaya_kartoteka1517111094/

РЕСПОНДЕНТ: Романов Тимур Романович

Нестеренко Емельян Федорович (прапрадед по отцовской линии), родился в 1899 году в Воронежской губернии, Бирюченский уезд, слобода Волоконовка (ныне пгт Волоконовка Белгородской обл.).

Участник Гражданской войны 1918–1922 гг.

Документально не подтверждено. Записано со слов респондента.

Участник Великой Отечественной войны 1941–1945 гг.

На фронт призван в 1941 году Ново-Титаровским РВК Краснодарского края из ст-цы Старомышастовской.

В/звание: красноармеец, рядовой.

В/часть: 60-я отдельная мотострелковая бригада, 115-я отдельной механизированная бригада, Южный, Юго-Западный, Сталинградский фронты, 147-й отдельный рабочий батальон 3-го Белорусского фронта.

Был тяжело ранен. Долго лечился по госпиталям – с 1942 по 1944 год. 14.02.1945 прибыл в 147-й отдельный рабочий батальон 3-го Белорусского фронта, где выполнял различные плотнические работы – ремонт гужевого транспорта, блиндажей и т.д. .

Награжден: медалями «За отвагу» (31.07.1945), «За победу над Германией в Великой Отечественной войне 1941–1945 гг.».

Из наградного листа: *«Участник Отечественной войны с 1942 года, в борьбе с немецкими захватчиками сам лично участвовал в оперативных боях в составе 60 Отдельной Бригады под городом Таганрог, и 115 Отдельной Мехбригады при освобождении города Сталинграда, где и получил тяжелое ранение. Тов. Нестеренко прибыл в батальон 14.2.45 года, за время пребывания в батальоне показал себя дисциплинированным волевым бойцом в деле выполнения боевой и политической подготовки. Работая старшим группы на демонтажных работах объекта 68, его группа выполняет систематически нормы выработки 200–250%».*

https://pamyat-naroda.ru/heroes/person-hero76053096/

Умер в 1994 году.

Похоронен на гражданском кладбище г. Краснодара.

Рябко Николай Климович (прадед по материнской линии), родился 09.05.1907 в ст-це Старомышастовской Кубанской области (ныне Динского р-на Краснодарского края).

Участник Великой Отечественной войны 1941–1945 гг.



На фронт призван 28.08.1941 Новотитаровским РВК Краснодарского края.

В/звание: гвардии сержант, гвардии старшина.

В/должность: старшина разведроты, замначштаба по разведке (с 17.05.1945).

В/часть: 88-я гв. стрелковая дивизия, 1-й Белорусский фронт, 88-я стрелковая дивизия 8-й армии, 28-й стрелковый корпус, 93-я гв. отдельная разведывательная рота, 2-й Украинский фронт.

Член ВКП(б) с 1943 года.

Был контужен 19.01.1944.

Награжден: орденами Ленина (03.06.1944), Отечественной войны 2-й ст. (04.08.1944), Красной Звезды (04.08.1943), Славы 2-й (07.06.1945), 3-й (10.03.1945) ст., медалями «За оборону Сталинграда», «За победу над Германией в Великой Отече-

ственной войне 1941–1945 гг.», «За взятие Берлина», «За освобождение Варшавы».

Из наградного листа: *«23.7.43 года западнее села Богородичное, сопровождая на участок обороны 1-го батальона 271 гсп Начальника Р.О. корпуса, где противник предпринимал контратаки против наших позиций, совместно с начальником Р.О. корпуса дважды поднимал бойцов б-на в атаку, а затем совместно с гвардии ефрейтором Чуйко блокировал ДЗОТ, чем способствовал успешному продвижению 1-го б-на 271 гсп вперед. Достоин правительственной награды ордена "Красной Звезды"».*

Из наградного листа: *«В ночь со 2-го на 3 марта 1944 года в числе первых под сильным огнем врага форсировал реку Ингулец в районе пос. Зеленая Днепропетровской области. Как парторг роты разведки, личным примером воодушевляя бойцов, первым ворвался в окопы боевого охранения противника, уничтожил 2-х пулеметчиков, 3-х автоматчиков, чем дал возможность захватить нашим подразделением рубеж обороны на западном берегу реки. Быстро продвигаясь вперед во главе группы бойцов, атаковали позиции немцев у железной дороги, вышел на эту основную линию вражеской обороны, обратил в бегство противника, организовал огонь по врагу из захваченных трех минометов и из зенитной пушки, затем смелым броском своей группой бойцов в составе разведроты освобождал поселок Зеленая, тем самым обеспечивал выполнение приказа командования о создании плацдарма на зап. берегу реки Ингулец.*

Тов. Рябко – старейший разведчик, в разведроте дивизии более 2-х с половиной лет. За все это время всегда служил примером доблести и мужества. Истребил до 100 немцев. Достоин правительственной награды ордена Ленина».

https://pamyat-naroda.ru/heroes/person-hero100602596/

В мирное время работал в ст-це Старомышастовской завхозом в колхозе «Красное знамя».

Умер 19 декабря 1963 года. Одна из улиц ст-цы Старомышастовской носит имя кавалера ордена Ленина разведчика Н. К. Рябко.

Еременко Петр Иович (прадед по отцовской линии), родился 25.08.1918 в ст-це Старомышастовской ныне Динского района Краснодарского края.

Участник Советско-финляндской войны 1939–1940 гг.

Участник Великой Отечественной войны 1941–1945 гг.

В Красную Армию призван в 1938 году.

В/должность: телефонист.

В/часть: 24-й артиллерийский полк, 41 пп войск НКВД, 187 осб.

С июля 1941 по май 1945 года воевал телефонистом в 41-м пограничном полку войск НКВД командиром отделения связи 187-го стрелкового батальона.

С октября 1945 года служил начальником центральной телефонной станции 215-го стрелкового полка НКВД.

Награжден: медалями «За отвагу», «За победу над Германией в Великой Отечественной войне 1941–1945 гг.».

Демобилизован 23.12.1946.

https://pamyat-naroda.ru/heroes/kld-card_ran85672125/

Много о своей службе прадед не рассказывал, но о том, как ему пригодилось умение управлять трактором, вспоминал. На одном пограничном участке шли ожесточенные бои. У наших бойцов заканчивались снаряды. Разведчики доложили, что за небольшим леском стоит трактор с прицепом, в нем могут быть нужные снаряды. Фашисты при отступлении не успели забрать. Отец вызвался угнать этот трактор. Ему выделили двух бойцов в помощь. Но он отказался, решив, что тут надо действовать одному. Надо быть собранным и внимательным. Добрался удачно. Огляделся, решил, как действовать дальше. А в голове билась мысль: «Только бы завелся». Риск большой. Но и снаряды нужны. Трактор удалось запустить с третьей попытки, и сразу вперед. Услышав рокот трактора, фашисты открыли огонь. Петр Иович, ловко управляя трактором, вскоре скрылся за деревьями. Добрался благополучно – задание выполнил! Отмечен правительственной боевой наградой.

После войны еще полтора года боролся на Западной Украине с бандеровцами.

Романов Ефим Федорович (прадед по отцовской линии), родился в 1908 году в с. Красносельском Кубанской области (ныне Динского р-на Краснодарского края).

Участник Великой Отечественной войны 1941–1945 гг.

На фронт призван 08.1941 Пластуновским РВК Краснодарского края.

В/звание: красноармеец, гв. ефрейтор.

В/часть: 99 пап, 43 гв. пабр 1 БелФ, 3 УкрФ.

Награжден: медалью «За отвагу» (09.05.1945), двумя медалями «За боевые заслуги» (30.03.1944, 19.05.1944), медалями «За оборону Сталинграда» (18.08.1943), «За победу над Германией в Великой Отечественной войне 1941–1945 гг.».

Из наградного листа, медаль «За боевые заслуги»: *«Орудийного номера 1-й батареи красноармейца Романова Ефима Федоровича.*

В боях за с. Широкое рядовой Романов Е. Ф. 29.02.1944 своей быстрой работой при заряжении орудия обеспечил подавление огнем батареи 2-х артиллерийских и одной минометной батарей противника и разрушил блиндаж с его пехотой».

Из наградного листа, медаль «За боевые заслуги»: *«Орудийного номера 1-й батареи рядового Романова Ефима Федоровича.*

В боях на правобережном плацдарме реки Днестр с 10 по 13 мая 1944 года, несмотря на сильный артиллерийский обстрел и бомбежку авиацией противника, проявлял бесстрашие и отвагу, благодаря чему орудием его расчета был уничтожен танк противника и отражено несколько вражеских контратак».

Из наградного листа, медаль «За отвагу»: *«Гвардии ефрейтора Романова Ефима Федоровича, номера орудийного 43 Гвардейской Пушечной Артиллерийской Запорожско-Одесской ордена Ленина Краснознаменной ордена Суворова бригады.*

Мужественный и энергичный воин. В уличных боях в г. Берлине своей самоотверженной работой содействовал быстрому темпу огня. 23.04.1945, находясь со своим орудием на прямой наводке, несмотря на сильный обстрел противника, продолжал мужественно и энергично работать, чем дал возможность батарее своим огнем поддержать наши части и успешно форсировать реку Шпрея».

https://pamyat-naroda.ru/heroes/person-hero76125172/

https://pamyat-naroda.ru/heroes/podvig-chelovek_nagrazhdenie1530254943/

После войны работал в с. Красносельском, в колхозе им. Кирова конюхом.

Умер в 1994 году. Похоронен на Красносельском центральном кладбище.

РЕСПОНДЕНТ: Самойленко Татьяна Михайловна

Литовка Семен Григорьевич (дед по отцовской линии), родился 14.09.1890 в казачьей семье в ст-це Динской Кубанской области (ныне Краснодарского края).

Участник Первой мировой войны 1914–1918 гг.

Призван в 1914 году, призывной пункт: ст-ца Пластуновская Кубанской области.

В/звание: казак.

Воевал на Германском и Кавказском фронтах.

Награжден: Георгиевским крестом (документы сгорели в годы ВОВ). Был ранен на посту, получил сильное обморожение.

Документально не подтверждено. Записано со слов респондента.

Участник Гражданской войны 1918–1922 гг.

Воевал на стороне красных. Вернулся домой в 1922 году. Работал в колхозе ст-цы Динской.

Документально не подтверждено. Записано со слов респондента.

Семен Григорьевич не участвовал в Великой Отечественной войне по возрасту, в 1942–1943 гг. находился в фашистской оккупации. В 1943 году немцы вывели на расстрел 3 человек, в том числе и дедушку, потому что его сын был на фронте.

Семью всю вывели из дома, дом подожгли, а расстрелять не успели из-за наступающей Красной Армии и освобождения ст-цы Динской. Семья оказалась на улице, есть было нечего, ходили на подворье, искали, что можно было поесть, собирали горелую пшеницу и ели ее. Но трудности пережили, только самая младшая дочь умерла. Дедушка – долгожитель, несмотря на трудную жизнь прожил до 1984 года.

Дащенко Андрей Егорович (дед по материнской линии), родился в 1910 году в ст-це Динской Кубанской области (позже Пластуновского, ныне Динского р-на Краснодарского края).

Участник Великой Отечественной войны 1941–1945 гг.

На фронт призван в 1941 году Пластуновский РВК.

В/звание: красноармеец, рядовой.

Пропал без вести в мае 1943 года.

https://pamyat-naroda.ru/heroes/memorial-chelovek_dopolnitelnoe_donesenie58794313/

Литовка Михаил Семенович (отец, сын Литовки Семена Григорьевича), родился 03.10.1924 в ст-це Динской Пластуновского (ныне Динской) района Краснодарского края.

Участник Великой Отечественной войны 1941–1945 гг.

На фронт призван в 1943 году.

В/звание: рядовой.

В/часть: 369-й запасной стрелковый полк 28-й запасной стрелковой дивизии.

Вернулся с войны и до пенсии проработал бухгалтером в колхозе «40 лет Октября» ст-цы Динской.

https://pamyat-naroda.ru/heroes/memorial-chelovek_vpp2005522083/

Отец рассказывал, что очень жестокий бой был под Ростовом-на-Дону за станцию Лихая, «немцы засыпáли снарядами и пулями, как дождем с неба, но мы устояли. Много было убитых и раненых с нашей и немецкой сторон, но станцию не дали захватить, она осталась за нами».

Строкач Евгений Михайлович (двоюродный брат по отцовской линии), родился 21.02.1966 в ст-це Динской Краснодарского края.

Участник войны в Афганистане 1979–1989 гг.

В 1985 году проходил службу в пограничных войсках Таджикской ССР, после учебки попал в Афганистан.

Находился в составе Ограниченного контингента советских войск в ДРА.

В/звание: мл. сержант.

Награжден: медалью «Воину-интернационалисту от благодарного афганского народа» (15.05.1988).

Евгений Михайлович состоит в ВООВ «Боевое братство» ветеранов Афганистана.

Документально не подтверждено. Записано со слов респондента.

Самойленко Игорь Владимирович (сын, внук Литовки Михаила Семеновича, правнук Литовки Семена Григорьевича и Дащенко Андрея Егоровича), родился 07.07.1975 в ст-це Динской Краснодарского края.

Участник локальных войн и конфликтов.



Принимал участие в КТО в Северо-Кавказском регионе, в Чеченской Республике и на прилегающих к ней территориях РФ, 1994–1996 гг.

В 1994 году был призван на службу, которую проходил в ст-це Кавказской Краснодарского края. Служил в инженерно-саперном батальоне, после учебки попал в Чечню, в состав миротворческих войск.

В/звание: ст. сержант.

Ветеран боевых действий.

Состоит в ВООВ «Боевое братство».

Скуб Семен Сергеевич (внучатый племянник, внук сестры респондента), родился в ст-це Динской Краснодарского края.

Участник СВО.

С 2025 года по настоящее время принимает участие в боевых действиях в зоне проведения специальной военной операции.

Документально не подтверждено. Записано со слов респондента.

РЕСПОНДЕНТ: Шкарупилый Василий Семенович

Бердов Афанасий – прапрадед по материнской линии.

Бердов Степан Афанасьевич (двоюродный прадед, сын прапрадеда Афанасия по материнской линии, брат Федора Афанасьевича, Даниила Афанасьевича и Ивана Афанасьевича), родился в 1883 году в ст-це Васюринской Кубанской области (ныне Динского р-на Краснодарского края).

Участник Первой мировой войны 1914–1918 гг.

В/звание: приказный 1-го пластунского батальона ККВ (Кубанского казачьего войска).

Участник Гражданской войны 1918–1922 гг.

В Гражданскую войну воевал на стороне белых в строевых частях ККВ.

В 1920 году эмигрировал.

Бердов Стефан, Васюринская, приказный, принял присягу в 1902 г. – найден в списках Базы данных нижних чинов ККВ – участников Первой мировой и гражданской войн, составленной по документам ГАКК.

Бердов Федор Афанасьевич (двоюродный прадед, сын прапрадеда по материнской линии, брат Степана Афанасьевича, Даниила Афанасьевича и Ивана Афанасьевича), родился в ст-це Васюринской Кубанской области (ныне Динского р-на Краснодарского края).

Участник Первой мировой войны 1914–1918 гг.

В/звание: приказный 2-го Екатеринодарского полка ККВ.

Погиб в 1915 году.

П. Н. Стрелянов (Калабуха), «Казаки Кубанского войска в Ве-

ликой и Гражданской войнах и эмиграции», изд.: «Стихира», Москва, 2017 год.

Бердов Даниил Афанасьевич (двоюродный прадед, сын прапрадеда по материнской линии, брат Степана Афанасьевича, Федора Афанасьевича и Ивана Афанасьевича), родился 16.12.1891 в ст-це Васюринской Кубанской области (ныне Динского р-на Краснодарского края).

Участник Первой мировой войны 1914–1918 гг.

Казак 4-го Кубанского пластунского батальона, урядник 19-го Кубанского батальона.

1-я Тифлисская школа прапорщиков (1915 г.). Хорунжий 7-го Кубанского пластунского батальона, командир пулеметной команды 2-й Кубанской пластунской бригады ККВ.

Участник Гражданской войны 1918–1922 гг.

В Гражданскую войну – командир роты 1-го офицерского (Марковского) полка Добровольческой армии до сентября 1918 года. Затем – войсковой старшина в распоряжении Кубанского атамана. Погиб летом 1919 года.

П. Н. Стрелянов (Калабуха), «Казаки Кубанского войска в Великой и Гражданской войнах и эмиграции», изд.: «Стихира», Москва, 2017 год.

Бердов Иван Афанасьевич (прадед, сын прапрадеда по материнской линии, брат Степана Афанасьевича, Федора Афанасьевича и Даниила Афанасьевича, отец бабушки), родился в 1879 году в ст-це Васюринской Кубанской области (ныне Динского р-на Краснодарского края).

Участник Русско-японской войны 1904–1906 гг.

В/звание: казак 1-го Екатеринодарского полка.

Награжден Георгиевским крестом 4-й ст. (№ 195666).

Шкуро В. И. Статья: «1-й Екатеринодарский кошевого атамана полк на Дальнем Востоке».

Участник Первой мировой войны 1914–1918 гг.

В 1-ю Мировую войну – казак 7-го Кубанского пластунского батальона. Ранен 01.04.1916 на Кавказском фронте.

Участник Гражданской войны 1918–1922 гг.

В Гражданскую войну – в строевых частях ККВ. Эмигрировал в 1920 году.

Бердов Иван, Васюринская, казак, пластун, призван в 1898 г. – найден в списках Базы данных нижних чинов ККВ – участников Первой мировой и гражданской войн, составленной по документам ГАКК.

Бердов (Бердо) Григорий Иванович (двоюродный дед по материнской линии, сын Ивана Афанасьевича, брат бабушки), родился в 1906 (1910) году в ст-це Васюринской Кубанской области (ныне Динского р-на Краснодарского края).

Участник Великой Отечественной войны 1941–1945 гг.

На фронт призван 23.06.1941 Красногвардейским РВК Краснодарского края.

В/звание: ст. сержант.

В/часть: 68-й отдельный батальон ВНО (воздушного наблюдения, оповещения и связи).

Награжден: орденом Красной Звезды, медалями «За боевые заслуги», «За оборону Кавказа», «За победу над Германией в Великой Отечественной войне 1941–1945 гг.».

Документально не подтверждено. Записано со слов респондента.

Решетняк Пантелеймон Иванович (троюродный дед по материнской линии, двоюродный брат бабушки, племянник Степана, Федора, Даниила и Ивана Афанасьевичей), родился в 1925 году в ст-це Васюринской Пластуновского (ныне Динской) района Краснодарского края.

Участник Великой Отечественной войны 1941–1945 гг.

В/часть: 66-й стрелковый полк 61-й стрелковой дивизии (II ф).

Погиб 12.07.1943. Похоронен: гражданское кладбище (зах. 260096740) г. Крымска Краснодарского края.

https://pamyat-naroda.ru/heroes/memorial-chelovek_zahoronenie260100664/

Шкарупилый Семен Филиппович (дед по материнской линии), родился в 1900 году в ст-це Васюринской ныне Краснодарского края).

Участник Великой Отечественной войны 1941–1945 гг.

«Призван в 1941 году. Воевал в составе 7-го бастиона на Черноморском флоте, Севастополь, Керчь. Летом 1942 года попал в плен (находился в дулаге), осенью этого же года бежал из плена. С 1943 по 1948 год восстанавливал шахты Донбасса».

Документально не подтверждено. Записано со слов респондента.

Бердов Семен (двоюродный прапрадед по материнской линии, брат Афанасия).

Бердов Иван Семенович (троюродный прадед, сын двоюродного прапрадеда Семена

(брата Афанасия) по материнской линии), родился в 1897 году в ст-це Васюринской Кубанской области (ныне Динского р-на Краснодарского края).

Участник Великой Отечественной войны 1941–1945 гг.

В/звание: рядовой.

В/часть: 163-й отдельный саперный батальон, Северо-Кавказский фронт.

Умер от ран 07.01.1943 в госпитале в г. Сочи.

Документально не подтверждено. Записано со слов респондента.

Бердов Григорий Семенович (троюродный прадед, сын двоюродного прапрадеда Семена (брата Афанасия) по материнской линии), родился в 1891 году в ст-це Васюринской Кубанской области (ныне Динского р-на Краснодарского края).

Участник Первой мировой войны 1914–1918 гг.

В/звание: ст. урядник 1-го Екатеринодарского полка.

Дважды был ранен.

Награжден: Георгиевским крестом 3-й (№ 176602) и 4-й (№ 97272) ст., Георгиевской медалью (№ 243178).

Участник Великой Отечественной войны 1941–1945 гг.

В/звание: ефрейтор.

В/часть: ДОРУ, 3-й Украинский фронт.

Награжден медалью «За оборону Кавказа».

Бердов Роман Григорьевич (четвероюродный дед, внук двоюродного прапрадеда Семена по материнской линии, сын Григория Семеновича), родился 24.06.1913 в ст-це Васюринской Кубанской области (ныне Динского р-на Краснодарского края).

Участник Великой Отечественной войны 1941–1945 гг.

На фронт призван 28.06.1941 Пластуновским РВК.

В/звание: ст. сержант.

В/часть: 12-я стрелковая бригада.

Попал в плен 19.08.1942 в г. Керчи, лагерь 8 Болград (освобожден 31.12.1942).

Принимал участие в Маньчжурской стратегической наступательной операции по разгрому японской Квантунской армии, 09.08–02.09.1945.

Награжден: медалями «За победу над Германией в Великой Отечественной войне 1941–1945 гг.», «За победу над Японией», «За взятие Вены», юбилейным орденом Отечественной войны 2-й ст. (06.04.1985).

Книга Памяти «Фронтовики. Динской район», 2015 год.

https://pamyat-naroda.ru/heroes/memorial-chelovek_plen73089501/

Бердов Иван Григорьевич (четвероюродный дед, внук двоюродного прапрадеда Семена по материнской линии, сын Григория Семеновича), родился в 1916 году в ст-це Васюринской Кубанской области (ныне Динского р-на Краснодарского края).

Участник Великой Отечественной войны 1941–1945 гг.

В/звание: ефрейтор.

В/должность: шофер.

В/часть: 708-й батальон аэродромного обслуживания.

Награжден: медалями «За боевые заслуги», «За победу над Германией в Великой Отечественной войне 1941–1945 гг.».

Книга Памяти «Фронтовики. Динской район», 2015 год.

Бердов Антон Григорьевич (четвероюродный дед, внук двоюродного прапрадеда Семена по материнской линии, сын Григория Семеновича), родился 28.01.1923 в ст-це Васюринской Пластуновского (ныне Динской) района Краснодарского края.

Участник Великой Отечественной войны 1941–1945 гг.

В/звание: рядовой.

В/часть: 913 иап.

Принимал участие в Маньчжурской стратегической наступательной операции по разгрому японской Квантунской армии, 09.08–02.09.1945.

Награжден медалью «За победу над Японией».

Книга Памяти «Фронтовики. Динской район», 2015 год.

РЕСПОНДЕНТ: Шкуратов Руслан Артурович

Байдужий Григорий Терентьевич (прапрадед по материнской линии), родился в 1893 году в с. Семимогилы Полтавской губернии Российской империи (ныне село Глобинского р-на Полтавской обл., Украина).

Закончил военное училище в г. Петербурге, служил офицером в царской гвардии.

Участник Гражданской войны 1918–1922 гг.

Воевал на стороне красных.

Имел семерых детей, среди которых были участники Великой Отечественной войны.

Документально не подтверждено. Записано со слов респондента.

Участник Великой Отечественной войны 1941–1945 гг.



На фронт призван в декабре 1941 года Павловским РВК, Краснодарский край, Павловский район.

В/звание: ст. сержант.

В/часть: 95-я стрелковая дивизия 161-го стрелкового полка, полевая почтовая станция 163, 95-я стрелковая дивизия, 161 сп, ожесточенно сражалась за г. Севастополь и полностью погибла, утратив свое существование.

Подвиг героев-защитников г. Севастополя в феврале 1942 года, в числе которых был старший сержант Байдужий Григорий Терентьевич, увековечен в виде памятника с надписью «Родина – сыновьям», установленного на берегу моря, в северной части г. Севастополя, с. Буденовка (ныне с. Любимовка).

https://pamyat-naroda.ru/heroes/person-hero106043233/

Байдужий Николай Григорьевич (двоюродный прадед по материнской линии, сын Григория Терентьевича), родился в 1924 году в с. Семимогилы Глобинского района Полтавской области Украинской ССР (ныне Украина).

Участник Великой Отечественной войны 1941–1945 гг.

Воевал на «Голубой линии», был ранен. Находился на излечении в госпитале, предположительно, в Абхазии.

Был комиссован в 1943 году.

Награжден юбилейным орденом Отечественной войны 1-й ст. (06.04.1985).

https://pamyat-naroda.ru/heroes/podvig-chelovek_yubileinaya_kartoteka1511025578/

Байдужий Петр Григорьевич (двоюродный прадед по материнской линии, сын Григория Терентьевича), родился в 1925 (1927) году в с. Семимогилы Глобинского района Полтавской области Украинской ССР (ныне Украина).

Участник Великой Отечественной войны 1941–1945 гг.

На фронт призван в 1944 году.

В/звание: мл. сержант.

Принимал участие в боевых операциях на Западной Украине против УПА (бандеровцев), лесных братьев, изменников Родины и фашистских пособников, прятавшихся в схронах и совершающих диверсии.

Позже служил в Германии.

Демобилизовался в 1951 году.

Награжден юбилейным орденом Отечественной войны 2-й ст. (24.03.1990).

Умер 22.03.2012.

https://pamyat-naroda.ru/heroes/person-hero97852997/

Линник Николай Акимович (прадед по материнской линии), родился 27.10.1919 в ст-це Павловской Кубанской области (ныне Краснодарского края).

Участник Великой Отечественной войны 1941–1945 гг.

В Красную Армию призван 18.12.1939 Павловским РВК КК и Голопристанским РВК Николаевской области Украинской ССР.

В/звание: гв. красноармеец, гв. рядовой.

В/должность: радист правления дивизиона 59 гв. артиллерийского полка.

В/часть: 194-й кавалерийский полк, 503-й гаубичный артиллерийский полк (07.1939–08.1942), ЭГ (08.1942–03.1943), 33-я гв. стрелковая дивизия (03.1943–05.1944), 59-й гв. артиллерийский полк 33-й гв. стрелковой Севастопольской дивизии (05.1944–10.1945), 2254-й гаубичный артиллерийский полк (10.1945–03.1946), 13-й гв. стрелковый корпус, 569-я артиллерийская бригада, Западный, Сталинградский, Южный, Украинский, Прибалтийский, 3-й Белорусский фронты, Земландская группировка.

Награжден: орденами Отечественной войны 2-й ст. (26.04.1945), Славы 3-й ст. (30.09.1944), медалями «За отвагу» (27.04.1945), «За победу над Германией в Великой Отечественной войне 1941–1945 гг.» (09.05.1945), «За взятие Кёнигсберга» (10.04.1945), благодарностями Верховного Главнокомандующего Маршала Советского Союза И.В. Сталина «За освобождение Севастополя», «За овладение крепостью Кёнигсберг», «За освобождение Прибалтики», юбилейным орденом Отечественной войны 1-й ст. (06.04.1985), юбилейными медалями.

Из наградных листов:

«В бою в р-не Кельмы Литовской ССР 16.08.1944, при отражении атаки крупных сил, пехоты и танков противника, он вел бой из автомата и подрывал танки гранатами. За проявленную смелость, решительность и мужество в боях гвардии красноармеец Линник Николай Акимович, разведчик-наблюдатель 59 гвардейского артиллерийского полка 33 гвардейской стрелковой Ордена Суворова Дивизии согласно приказа от 30 сентября 1944 представлен к правительственной награде Орден "Слава 3-й ст." № 2007».

«В боях при прорыве сильно укрепленной обороны противника на ближних подступах в г. Кенигсберг, Восточная Пруссия, 6.04.45 года при артнаступлении обеспечивал бесперебойную радиосвязь при управлении огнем дивизиона, в результате чего было уничтожено два станковых пулемета, разрушено два ДЗОТа, подавлен огонь двух минбатарей и уничтожено свыше взвода пехоты противника, этим самым способствовал успешному продвижению нашей пехоты. В боях 8.04.45 года при штурме г. Кенигсберг действовал в составе штурмового отряда, обеспечивал бесперебойную радиосвязь, точно передавал координаты на огневые позиции батарей, в результате чего было уничтожено три станковых пулемета, разрушено два укрепленных дома, в которых засели немцы, этим самым способствовал успешному действию штурмового отряда. За проявленную смелость, решительность в боях с немецкими захватчиками тов. Линник достоин Правительственной награды ордена Отечественной войны 2-й ст.».

«26.04.1945 награжден орденом Отечественной войны 2-й ст. гвардии красноармеец Линник Николай Акимович за мужество и храбрость при прорыве укрепленной обороны противника на подступах к г. Кенигсбергу, Восточная Пруссия».

https://pamyat-naroda.ru/heroes/person-hero98302263/

Гура Иван Константинович (прадед по материнской линии), родился 04.05.1916 на хут. Терновом ныне Белореченского района Краснодарского края.

Участник Великой Отечественной войны 1941–1945 гг.

В Красную Армию призван 04.11.1937.

В 1939 году окончил Ростовское военно-политическое училище, служил в Забайкалье.

В действующую армию попал в 1943 году.

В/звание: ст. лейтенант, капитан, майор.

В/должность: заместитель командира батальона по политчасти.

В/часть: 3-й батальон 969-й стрелковый полк 273-й стрелковой дивизии (I ф), 939-й стрелковый полк 259-й стрелковой дивизии, 8-й отдельный батальон химической защиты, Западный, Брянский, Белорусский, 1-й Украинский фронты.

Дважды был контужен.

Освобождал от немецкой оккупации Польшу, Чехословакию, Австрию. Когда дошел до Берлина, на здании рейхстага написал: «Иван с Кубани».

Награжден: орденом Отечественной войны 1-й (24.02.1945) и 2-й (09.08.1944) ст., двумя орденами Красной Звезды (03.10.1943, 05.11.1954), медалями «За боевые заслуги» (10.10.1950), «За победу над Германией в Великой Отечественной войне 1941–1945 гг.» (08.05.1945), юбилейным орденом Отечественной войны 2-й ст. (06.04.1985), памятными юбилейными медалями.



И. К. Гура (справа) *на реке Нейсе*

Занесен в Книги Памяти Динского района.

Из «Книги Памяти о ветеранах Великой Отечественной войны и тружениках Динского района». Кн. 2, ст-ца Динская, 2003 год.

https://pamyat-naroda.ru/heroes/memorial-chelovek_donesenie1167403288/

Иван Константинович рассказывал: *«Несколько слов о том, как освобождали город Бежецк. Наш 3-й стрелковый батальон под командованием капитана Ивана Михайловича Логунова на рассвете ворвался на северо-западную окраину города. К восходу солнца вышли с боями на его юго-западную окраину. Но мост на реке был взорван. Разведчики получили задание узнать, где можно форсировать реку, нет ли мин.*

Мы пока расположились на отдых. Тут подходят к нам старик со старухой, со слезами радости на глазах вручают нам хлеб с солью. Какой это был хлеб! Ржаной с картофелем. После небольшого митинга мы этот хлеб по крошке дали всем солдатам... Они его проглатывали и клялись не щадить врага, отомстить за все, что он натворил на нашей русской земле.

К этому времени пришли разведчики, доложили обстановку. После этого снова пошли в бой и дальше освобождали с. Дядьково, дер. Почен. Многие воины за освобождение города Бежецка были награждены орденами и медалями. Капитан И. М. Логунов и я были награждены орденом Красной Звезды.

Дошел я со своим батальоном до Вислы, до Сандомира, затем уже с другой частью с боями шел через всю Польшу до города Бреслау, а 28 апреля 1945 года был в самом логове фашистской Германии, в Берлине.

2 мая 1945 года я был у рейхстага, нашел свободное место среди надписей и штыком вырезал слова: "Иван Гура с Кубани".

6 мая нашу воинскую часть, входившую в третью гвардейскую армию 1-го Украинского фронта, отозвали и направили на освобождение Чехословакии.

Здесь, в боевой обстановке на подступах к Праге, застала нас весть об окончании войны. И, хотя смерть нам все еще дышала в лицо, поскольку противник в Праге упорно сопротивлялся, мы были беспредельно счастливы и радовались дню Победы. Там закончилась для меня война. Получил я еще орден Отечественной войны I и II ст., медали "За боевые заслуги", "За победу над Германией..."».

РЕСПОНДЕНТ: Агапова Анастасия Викторовна



Тягун Филипп Яковлевич (прапрадед по линии матери), родился в 1902 году в ст-це Камышеватской Ейского района Краснодарского края.

До войны работал в ст-це Камышеватской бухгалтером, в 1940 году его перевели в ст-цу Крымскую на консервный завод «Гигант» главным бухгалтером.

Участник Великой Отечественной войны 1941–1945 гг.

На фронт призван 22.07.1942 Крымским РВК Краснодарского края.

В/звание: красноармеец, рядовой.

В/специальность: пулеметчик.

Попал в плен в г. Симферополе. Всех пленных перегнали в г. Мариуполь. Там он и погиб. В документах, уточняющих потери, он считается без вести пропавшим.

Филипп Яковлевич пропал без вести в апреле 1943 года.

https://pamyat-naroda.ru/heroes/memorial-chelovek_pechatnoi_knigi_pamyati410669142/

Волков Константин Григорьевич (двоюродный прадед по линии матери) родился в 1922 году в ст-це Должанской Ейского района Краснодарского края.

Участник Великой Отечественной войны 1941–1945 гг.

На фронт призван 20.12.1941 Ейским РВК Краснодарского края.

В/звание: красноармеец

Пропал без вести 10.06.1942, официально числится пропавшим без вести с апреля 1943 г.

https://pamyat-naroda.ru/heroes/person-hero98645154/

С фронта от Константина пришло всего одно письмо в конце 1942 года, в котором он написал: «…служу под Ростовом, не только красноармейцем, но и поваром, все меня хвалят, варю, мама, борщ, как ты учила, утром идем на передовую, когда вернусь – напишу». Но не вернулся и писем больше не написал.



Волков Константин Григорьевич



Волков Иван Григорьевич

Волков Иван Григорьевич (двоюродный прадед по линии матери) родился в 1925 году в ст-це Должанской Ейского района Краснодарского края.

Участник Великой Отечественной войны 1941–1945 гг.

На фронт призван в апреле 1943 г. Ейским РВК Краснодарского края.

В/звание: мл. сержант.

В/специальность: связист.

В/часть: 4-й гв. кавалерийский корпус.

В/должность: кавалерист-связной.

Иван Григорьевич прошел дорогами войны от Кубани до Праги. Участвовал в битве за Кавказ, в Донбасской, Мелитопольской, Одесской, Белорусской, Дебреценской, Будапештской, Братиславско-Брновской и Пражской наступательных операциях.

Награжден: орденами Красной Звезды (02.06.1945), Славы 2-й ст. (28.04.1945), медалью «За отвагу» (10.08.1944), юбилейным орденом Отечественной войны 2-й ст. (06.04.1985).

Из наградных документов (медаль «За отвагу»): *«…хим. инструктора 520 отдельного дивизиона ПВО младшего сержанта Волкова Ивана Гри-*

горьевича за то, что он, выполняя обязанности связного, в период боев с 24.06.44г. по 27.07.44г. держал бесперебойную связь эскадрона со штабом. В бою за город Столбцы из личного оружия убил 3-х немцев».

Гончаров Илларион Тихонович (дядя прадеда Гончарова Георгия Гавриловича по линии матери) родился в 1909 году в с. Шабельское Лиманского (ныне Щербиновского) района Краснодарского края.

До войны работал механизатором 6-й бригады Ейского зерносовхоза. Был женат на Воюевой Александре 1911 г. р. У них было четверо детей.

Участник Великой Отечественной войны 1941–1945 гг.

На фронт призван в 1941 году Ейским РВК Краснодарского края.

В/звание: красноармеец, сержант, старшина, гв. старшина, механик-водитель танка Т-34.

В/часть: 55-й гв. танковый батальон 29 тбр, 29 гв. тбр, 30 атп 118 тбр, 3 учсп ЗапФ, 38 оавтп, 206 фзсп, 118 отр (ремонтно-восстан.) б-н, 3 оутп ЗапФ.

Первое формирование батальона – 19.08.1941, второе – 31.10.1941. Влит в состав 146-й танковой бригады, с 07.02.1943 – 29 гв. тбр.

Защищал Москву, освобождал Ленинград от блокады, сражался в г. Великие Луки (ныне Псковской обл.), где шли тяжелые бои. Был не раз ранен, но возвращался в строй.

Награжден: орденом Красной Звезды (19.09.1943), медалью «За отвагу» (26.07.1944), медалью «За доблестный труд в Великой Отечественной войне 941–1945 гг.» (06.06.1945).

Из наградных документов:

«В Свирско-Петрозаводской наступательной операции с 7 по 15.09.1943 Илларион Тихонович показал себя смелым и храбрым водителем танка Т-34. Он умело водил танк в бою, сочетал огонь и маневр танка, используя местность, корректировал огонь своему экипажу, указывая огневые точки противника. За период боев огнем и гусеницами было уничтожено: 2 ПТО, 3 пулеметных точки, 2 станковых пулемета и до 32 солдат и офицеров противника. Сам он задавил гусеницами своего танка 6 солдат противника. За умелое вождение танка, храбрость и мужество старшина Гончаров Илларион Тихонович награжден Правительственной наградой орден "Красной Звезды", 19.09.1943 года».

«С 11 по17 июля, работая на должности механика-регулировщика роты танков МК-3, в боях неоднократно проявлял мужество и стойкость. Находясь с танками в передовом отряде под артиллерийско-минометным и ружейно- пулеметным огнем противника, устранял технические неисправности танков и лично руководил переходов танков через препятствия, а также эвакуировал подбитые танки из-под огня противника с переднего края. За героический подвиг награжден медалью "За отвагу", 26.07.1944 года».

https://pamyat-naroda.ru/heroes/person-hero120935085/

Убыл 22.12.1944 в госпиталь, ЭГ 1030, выбыл из госпиталя 14.01.1945.

Пришел с фронта 03.1945 по ранению.

Умер в 1966 году.

Тягун Николай Николаевич (дядя по линии матери, правнук Тягуна Филиппа Яковлевича), родился в 1978 году в пос. Советском Трудового с. п. Ейского района Краснодарского края.

Участник локальных войн и конфликтов.



Принимал участие в КТО в Северо-Кавказском регионе, в Чеченской Республике.

Призван в 1999 году в ВС РФ после окончания Ейского техникума механизации (ЕТМСХ). Служил в погранвойсках ФСБ.

В/звание: сержант.

В/должность: зам-комвзвода разведки.

В/часть: № 2132.

Ветеран боевых действий.

РЕСПОНДЕНТ: Войтенко Татьяна Михайловна

Радченко Михаил Иванович (отец) родился 25.12.1924 на хут. Хуторском Зимовниковского района Ростовской области. Проживал в с. Воронцовка Ейского район Краснодарского края.

Участник Великой Отечественной войны 1941–1945 гг.

На фронт призван 06.1941 Ростовским ГВК.

В/звание: красноармеец, рядовой.

В/должность: командир расчета, помощник командира взвода связи.

В/часть: 1942–1945. Минометная рота.



Награжден: медалями «За отвагу», «За победу над Германией в Великой Отечественной войне 1941–1945 гг.» (09.05.1945), юбилейным орденом Отечественной войны 2-й ст. (06.04.1985), наградным крестом «За заслуги перед Кубанским казачеством» (26.04.2010), юбилейными медалями.

https://pamyat-naroda.ru/heroes/person-hero94538062/

С 2022 года по настоящее время два представителя династии находятся в зоне проведения специальной военной операции по демилитаризации и денацификации Украины.

РЕСПОНДЕНТ: Журило Наталья Сергеевна

Резник Владимир Владимирович (прапрадед по материнской линии), родился 10.09.1885 в ст-це Должанской Ейского отдела Кубанской области (Ейский район Краснодарского края).

Участник Гражданской войны 1918–1922 гг.

Красный партизан, командир боевого отряда.

Документально не подтверждено. Записано со слов респондента.

Резник Иван Владимирович (прадед по материнской линии, сын Резника Владимира Владимировича), родился 25.09.1909 в ст-це Должанской Ейского отдела Кубанской области (Ейский район Краснодарского края).

Участник Великой Отечественной войны 1941–1945 гг.

На фронт призван в июне 1941 года Ейским РВК и 17.06.1944 Свирским РВК Вилейской области Белорусской ССР.

В/звание: красноармеец, рядовой, ефрейтор.

В/должность: орудийный номер.

В/часть: 26-й артиллерийский полк 63-й стрелковой дивизии 1 ДВФ.

С сентября 1941 по ноябрь 1943 года участвовал в боях за станицу Крымскую и город Новороссийск.

Участник Маньчжурской стратегической наступательной операции по разгрому японской Квантунской армии 09.08–02.09.1945.

Награжден: медалями «За боевые заслуги» (05.09.1945), «За победу над Германией в Великой Отечественной войне 1941–1945 гг.» (09.05.1945), «За взятие Кенигсберга» (09.06.1945), юбилейным орденом Отечественной войны 2-й ст. (06.11.1985).



Из наградных документов (медаль «За боевые заслуги»): *«... Орудийного номера 5-й батареи рядового Резника Ивана Владимировича за то, что своей смелой и самоотверженной работой в расчете в период боевых действий на территории Маньчжурии способствовал успешному выполнению боевых задач своего подразделения».*

https://pamyat-naroda.ru/heroes/person-hero101105054/

Дегтярев Сергей Николаевич (дядя по материнской линии, правнук Резника Владимира Владимировича, внук Резника Ивана Владимировича), родился 23.08.1983 в ст-це Должанской Ейского района Краснодарского края.

Участник СВО.

С 24.09.2022 по настоящее время Сергей Николаевич находится в зоне проведения специальной военной операции по демилитаризации и денацификации Украины.

Документально не подтверждено. Записано со слов респондента.

РЕСПОНДЕНТ:
Лукьянова (Третьякова) Маргарита Евгеньевна

Рязанов Павел Григорьевич (прадед по отцовской линии) родился 20.03.1914 на хут. Калинин (ст-ца Дондуковская) Кубанской области, позже Адыгейской АО Краснодарского края, ныне Республики Адыгея).

Участник Великой Отечественной войны 1941–1945 гг.

В Красную Армию призван 03.11.1936 и в 1941 году.



В/звание: ст. сержант/старшина, сержант, ст. сержант.

В/должность: укладчик парашютов.

В/часть: 47-й Феодосийский штурмовой авиационный полк 11-й штурмовой авиационной дивизии Военно-воздушных сил Краснознаменного Балтийского флота (с 30.06.1942).

Награжден: двумя орденами Красной Звезды (15.12.1944, 26.02.1953), медалями «За боевые заслуги» (05.11.1946), «За оборону Кавказа» (01.05.1944), «За победу над Германией в Великой Отечественной войне 1941–1945 гг.» (09.05.1945), «За взятие Кёнигсберга» (09.06.1945).

Из наградных документов, орден Красной Звезды: *«Старшего сержанта Рязанова Павла Григорьевича – укладчика парашютов 47 штурмового авиационного Феодосийского Краснознаменного полка. Старший сержант Рязанов – участник Отечественной войны с 30 июня 1942 г., работает в 47 ШАФКП. В течение 4-х месяцев исполнял обязанности Начальника ПДС (парашютно-десантной службы. – Ред.) полка. За период работы в полку переуложил 2700 парашютов, по его вине не было ни одного случая срыва полета на боевые задания. Все внимание уделяет тому, чтобы материальная часть парашютов, лодок и жилетов была в полной исправности.*

Много уделяет внимания сохранению средств ПДС. Отлично знает свое дело, имеет отличные практические навыки, которые проводит в жизнь в своей работе.

За период боевых действий полка на штурмовку плавсредств противника и его живой силы, при различных положениях спаслось 5 человек, из них 3 летчика и 2 воздушных стрелка. Спасались на лодках и жилетах 23 человека – летчиков 12, воздушных стрелков – 11».

https://pamyat-naroda.ru/heroes/person-hero79888124/

https://pamyat-naroda.ru/heroes/podvig-chelovek_predstavlenie7838155/

Третьяков Евгений Анатольевич (отец, внук Рязанова Павла Григорьевича), родился 04.10.1965 в г. Ейске Краснодарского края.

Участник войны в Афганистане 1979–1989 гг.

Находился в составе Ограниченного контингента советских войск в ДРА.



На срочную службу в Советскую Армию призван в 1984 году, после учебки был направлен в Афганистан.

В/звание: рядовой, сержант, мл. лейтенант.

В/часть: отдельный отряд спецназначения 186, в/ч 54783 г. Шахджой, провинция Заболь.

Награжден: Грамотой Президиума Верховного Совета СССР и нагрудным знаком «Воину-интернационалисту» (28.12.1988), медалью «Воину-интернационалисту от благодарного афганского народа», юбилейными медалями.

186-й отдельный отряд специального назначения, в котором служил отец, был сформирован в феврале 1985 года на базе 8-й отдельной бригады специального назначения в городе Изяславль, на Украине.

По железной дороге отряд доставили в город Чирчик. В ночь на 7 апреля 1985 года отряд вошел в Афганистан. 16 апреля, пройдя своим ходом по маршруту Пули Хумри – Саланг – Кабул – Газни, отряд прибыл к пункту постоянной дислокации – в 6 км юго-западнее города Шахджой.

Через зону ответственности отряда регулярно проходили караваны моджахедов, с помощью которых оружие и боеприпасы из Пакистана переправлялось в южные провинции Афганистана. Задачу «перекрыть границу» советские бойцы выполняли успешно. Отряд уничтожал моджахедов, минометы, реактивные снаряды, стрелковое оружие, технику.

Вернулся Третьяков Е.А. из Афганистана 21 апреля 1986 года.

Злобин Иван Иванович (дядя по материнской линии), родился 15.05.1981 в с. Николаевка Щербиновского района Краснодарского края.

Участник СВО.

Участвовал в выполнении специальной воен-

ной операции на территории ДНР, ЛНР.

Призван 27.12.2024 военным комиссариатом г. Ейска в рамках частичной мобилизации.

В/звание: мл. сержант.

В/ч 84839. Назначен на воинскую должность водителя-вулканизаторщика отделения технического обслуживания взвода обеспечения мотострелкового батальона войсковой части 84839.



Сержант Злобин И.И. – старший радиотелефонист-гранатометчик отделения связи 2-го танкового батальона (163-й полк, 150-я дивизия).

Награжден: медалью Жукова (16.04.2025).

Погиб 30.06.2024 при выполнении боевых задач в ходе выполнения специальной военной операции (с. Георгиевка Марьинского района Донецкой области).

Похоронен 12.03.2025 на кладбище с. Николаевка Щербиновского района.

РЕСПОНДЕНТ: Мороз Евгений Иванович

Мороз Тимофей Михайлович (двоюродный прадед по отцовской линии), родился 10.06.1893 в ст-це Должанской Ейского отдела Кубанской области (ныне Ейского р-на Краснодарского края).

Участник Первой мировой войны 1914–1918 гг.

Призван на военную службу казаком. Прошел всю войну и вернулся домой.

Казак Мороз Тимофей Михайлович – найден в списках Базы данных нижних чинов ККВ – участников Первой мировой и гражданской войн, составленной по документам ГАКК.

Участник Великой Отечественной войны 1941–1945 гг.

На фронт призван в 1941 г./04.08.1942 Темрюкским РВК Краснодарского края.

В/звание: мл. сержант.

В/часть: 1137-й стрелковый полк 339-й стрелковой дивизии

Погиб 06.11.1942 в ст-це Азовской Северского района Краснодарского края.

https://pamyat-naroda.ru/heroes/person-hero125111125/

https://pamyat-naroda.ru/heroes/isp-chelovek_spisok14688757/



Мороз Максим Михайлович



Мороз Николай Тимофеевич

Мороз Максим Михайлович (прадед по отцовской линии), 17.02.1898– 06.05.1972, родился в ст-це Должанской Ейского отдела Кубанской области (ныне Ейского р-на Краснодарского края).

Участник Великой Отечественной войны 1941–1945 гг.

На фронт призван в 1942 году.

В/звание: красноармеец.

Находился на сталинградском направлении, в боевых действиях не участвовал, копал окопы, убирал трупы военных.

Мороз Николай Тимофеевич (двоюродный дед по отцовской линии, сын Мороза Тимофея Михайловича), родился в 1925 г. в ст-це Должанской Ейского района Краснодарского края.

Участник Великой Отечественной войны 1941–1945 гг.

На фронт призван 02.1942 г./01.01.1943 Камышеватским РВК Краснодарского края.

В/звание: рядовой.

В/специальность: разведчик.

В/часть: 526-й стрелковый полк Таманской дивизии 89 сд ОПА, 526-й стрелковый полк 89-й стрелковой дивизии (I фор.), (II фор.), 33-я армия, 1511 сп 474 сд.

Николай Тимофеевич освобождал Таманский полуостров, г. Симферополь, полуостров Крым, Прагу, штурмовал Берлин. Брал в плен врага.

Награжден: орденом Славы 2-й (16.03.1945) и 3-й (20.06.1944) ст., медалями «За отвагу» (12.05.1945), «За победу над Германией в Великой Отечественной войне 1941–1945 гг.», «За взятие Берлина», «За освобождение Варшавы», юбилейным орденом Отечественной войны 2-й ст. (06.04.1985).



Мороз Григорий Максимович

https://pamyat-naroda.ru/heroes/person-hero122957358/

Умер в 2004 году.

Мороз Григорий Максимович (дед, сын Мороза Максима Михайловича), родился 22.10.1923 в ст-це Должанской Ейского района Краснодарского края.

Участник Великой Отечественной войны 1941–1945 гг.

На фронт призван 15.07.1942 Новороссийским ГВК Краснодарского края.

В/звание: рядовой, курсант.

В/должность: телефонист, вычислитель, минометчик.

Военную присягу принял 07.11.1942.

Июль – ноябрь 1942 г. – проходил службу в 13-м запасном артиллерийском полку телефонистом.

Ноябрь – декабрь 1942 г. – 11-й запасной артиллерийский полк – телефонист.

Декабрь 1942 г. – март 1944 г. – 906-й артиллерийский полк – вычислитель.

Март 1944 г. – октябрь 1945 г. – 1169-й стрелковый полк – минометчик.

Октябрь 1945 г. – март 1947 г. – 83-й отдельный пулеметный артиллерийский батальон.

Демобилизован 20 марта 1947 г.

Награжден: медалями «За оборону Кавказа», «За победу над Германией в Великой Отечественной войне 1941–1945 гг.», юбилейным орденом Отечественной войны 2-й ст. (06.04.1985), юбилейными медалями.

https://pamyat-naroda.ru/heroes/person-hero101309021/

https://pamyat-naroda.ru/heroes/isp-chelovek_spisok19113525/

Умер в 2004 году.

РЕСПОНДЕНТ: Агеева Светлана Вячеславовна



Коваленко Михаил Ефимович (дед по линии отца), родился в 1925 (1924) году в г. Екатеринодаре (г. Краснодар Краснодарского края).

Участник Великой Отечественной войны 1941–1945 гг.

На фронт призван 28.04.1944 Дербентским ГВК, ДагАССР, г. Дербент.

В/звание: мл. сержант.

В/должность: командир орудия танка.

В/часть: 139-й отдельный танковый полк 8-го механизированного корпуса, 139-й танковый полк 68-й механизированной бригады 8-го механизированного корпуса.

Награжден орденом Отечественной войны 2-й ст. (11.04.1945, посмертно).

Погиб 17.03.1945.

Место захоронения: Польша, Северная Польша, г. Гданьск, г. дв. Пемпау, запад., 10 км, опушка леса, перекресток шоссе и ж/д, юго-восточнее, 500 м. Перезахоронен: Мемориал: Гданьск, кладбище советских воинов.

https://pamyat-naroda.ru/heroes/podvig-chelovek_kartoteka1270782414/

Малыш Евсей Иванович (дед по линии матери), родился в 1914 году в ст-це Величковской Кубанской области (ныне ст-ца Старовеличковская Калининского р-на Краснодарского края).

Участник Великой Отечественной войны 1941–1945 гг.

На фронт призван Кагановичским РВК, Краснодарский край, Кагановичский (ныне Калининский) район.

В/звание: красноармеец.

Евсей Иванович пропал без вести в октябре 1943 года.

https://pamyat-naroda.ru/heroes/memorial-chelovek_dopolnitelnoe_donesenie64635609/



Агеев Денис Владимирович (сын), родился 27.10.1995 в ст-це Старовеличковской Калининского района Краснодарского края.

Участник СВО.

С 2022 года находится в зоне проведения специальной военной операции. Служит в медицинской роте, эвакуирует раненых из зон боевых действий.

Награжден медалью «За участие в специальной военной операции».

Ветеран боевых действий.

Документально не подтверждено. Записано со слов респондента.

РЕСПОНДЕНТ: Бабиева Елена Васильевна

Дьяченко Николай Хрисанович (дед по линии отца), родился 09.08.1913 в ст-це Старонижестеблиевской ныне Красноармейского района Краснодарского края.

Участник Великой Отечественной войны 1941–1945 гг.

На фронт призван в 1941 году, г. Фрунзе Киргизской ССР.

В/звание: красноармеец.

В/специальность: военный ветфельдшер дорожно-эксплуатационного полка.

В/часть: 17 дэп, 275-й стрелковый полк, 15.08.1939–15.07.1941.

Попал в плен – 10.10.1941–03.04.1945. Пропал без вести. С фронта вернулся.

Награжден юбилейным орденом Отечественной войны 2-й ст. (24.03.1990).

https://pamyat-naroda.ru/heroes/podvig-chelovek_yubileinaya_kartoteka1511638948/

https://pamyat-naroda.ru/heroes/kld-card_uchet_officer7641518/

После окончания ветеринарного техникума по распределению попал в г. Бухару, оттуда призвали на срочную службу. Когда она подхо-

дила к концу, началась война. В Белоруссии был ранен, лежал в госпитале. Затем сражался за Вязьму, Ржев.

Бабиев Григорий Артемович (сын), родился 16.03.1998 на хут. Джумайловка Калининского района Краснодарского края.

Участник СВО.

Работает в Главном управлении Росгвардии по Краснодарскому краю, г. Краснодар.

Принимал участие в специальной военной операции в 2022 году в Херсонской области.

Награжден медалью «Участнику специальной военной операции» (25.04.2023).

РЕСПОНДЕНТ: Безгласная Анастасия Сергеевна

Безгласный Савелий Спиридонович (прадед по отцовской линии), родился в 1909 году на хут. Рашпыли Кубанской области (ныне Калининского р-на Краснодарского края).

Участник Великой Отечественной войны 1941–1945 гг.

На фронт призван 08.11.1941 Кагановичским РВК Краснодарского края.

В/звание: красноармеец.

В/должность: артиллерист.

В/часть: 79-я отдельная морская стрелковая бригада, 133-й отдельный дорожно-эксплуатационный батальон, 180-й армейский запасной стрелковый полк, 79-я особая стрелковая бригада (с 12.04.42 – 79-я отдельная морская курсантская стрелковая бригада), Приморская армия, с 1943 г. – в/ч № 36443.

Участвовал в боях за гг. Лиозно, Вилейку, Вильнюс, Каунас, Гумбиннен, Инстенбург, Алленбург, Кёнигсберг, форсировал реки Березину и Неман.

В период между 22.12.1941 и 05.01.1942 пропал без вести, был ранен, находился в госпитале. Выбыл из госпиталя (ЭГ 1287) 04.06.1942 и вновь отправился на фронт.

По окончании войны вернулся домой.

Награжден юбилейным орденом Отечественной войны 1-й ст. (06.04.1985).

https://pamyat-naroda.ru/heroes/person-hero28365447/

https://pamyat-naroda.ru/heroes/isp-chelovek_spisok11377795/

https://pamyat-naroda.ru/heroes/kld-card_ran48733289/

Безгласный Александр Владимирович (двоюродный дедушка респондента, внук Безгласного Савелия Спиридоновича), родился 18.04.1965 на хут. Джумайловка Калининского района Краснодарского края.



Участник войны в Афганистане 1979–1989 гг.

Александр учился в Ясенском ПТУ, успел пройти только практику, работал крановщиком в колхозе «Красное знамя» Калининского района, когда получил повестку о призыве в армию.

В Вооруженные Силы СССР призван 19.04.1984 Тимашевским ОРВК Краснодарского края.

В/звание: рядовой.

В/специальность: снайпер.

Первые три месяца службы Александр находился в г. Термезе Узбекской ССР, а затем с августа 1984 года был направлен в Республику Афганистан для выполнения интернационального долга. Принимал участие в боях. Александр Безгласный вместе с тремя товарищами охранял дорогу, связывающую границу СССР со столицей Афганистана – Кабулом, по которой перевозили продовольствие для жителей. В течение восьми месяцев, сменяя друг друга, они находились на секретном посту. 31 мая 1985 года выносной пост сторожевой заставы, в составе которого он действовал, был обстрелян противником. Под огнем Александр Безгласный меткими выстрелами из снайперской винтовки подавил огневую точку, но при смене позиции получил смертельное ранение.

Погиб 31 мая 1985 года.

За мужество и отвагу Александр был награжден орденом Красной Звезды (посмертно), орденская книжка №198051. Его имя занесено во «Всесоюзную Книгу Памяти».

https://vk.com/wall-123782619_2193

https://klncbs.krd.muzkult.ru/media/2018/08/08/1228915115/Bezglasnyj_Aleksandr_Vladimirovich.pdf

https://bbratstvo.com/2017/09/14/na-hutore-dzhumaylovka-otkryli-memorialnuyu-dosku-v-pamyat-o-pogibshem-zemlyake-afgance

В память о нем одна из улиц хутора Джумайловка Калининского района носит имя – Александра Безгласного. На здании школы №3 в феврале 2008 года в память о нем была установлена мемориальная доска.

РЕСПОНДЕНТ: Берешвили Елена Николаевна

Мищенко Николай Григорьевич (дед мужа), родился 26.11.1916 в ст-це Старовеличковской ныне Калининского района Краснодарского края в семье потомственных казаков.

Участник Великой Отечественной войны 1941–1945 гг.



В/звание: рядовой.

Осенью 1938 года Николай Григорьевич был призван в Красную Армию и направлен на службу в Белоруссию, в Западный особый военный округ. Службу проходил в приграничном городе-крепости Брест, в 333-м гаубичном артиллерийском полку 6-й Орловской Краснознаменной стрелковой дивизии 4-й армии.

В 1941 году заканчивался его срок службы, но домой вернуться помешала война. В 4 часа утра 22 июня 1941 года немецко-фашистские войска обрушились на Брест, защитники Брестской крепости держали оборону, пока не закончились все запасы продовольствия и патронов, а главное – воды.

Николай Григорьевич был ранен в обе ноги и в бессознательном состоянии захвачен в плен (его считали погибшим). Дважды бежал.

Первый побег был неудачным, беглецов настигли немцы с овчарками.

Второй побег оказался удачным. После побега из плена, зимой 1945 года, был зачислен в действующую армию. Участвовал в форсировании р. Одер, дошел до Эльбы. Затем служил в 85-м гаубичном артиллерийском полку.

Уволен из армии в 1946 году.

Награжден: орденами Красной Звезды (06.11.1947), Славы 3-й ст. (10.08.1957), юбилейным орденом Отечественной войны 2-й ст. (21.02.1987), юбилейными медалями.

https://pamyat-naroda.ru/heroes/podvig-chelovek_nagrazhdenie80430170/
https://gazetavk.ru/?d=2015-11-12&r=30&s=18750
https://stv-library.krd.muzkult.ru/vet_20

Вернулся на Кубань, работал трактористом, позже – пожарным (по состоянию здоровья).

В 1957 году писатель С.С. Смирнов начал работу над книгами «Брестская крепость», «В поисках героев Брестской крепости», пьесой «Крепость над Бугом». Он приезжал к Николаю Григорьевичу Мищенко.

В 1966 году Николая Григорьевича приглашали на досрочный спуск на воду танкера «Герои Бреста», который увековечил славу защитников Брестской крепости.

В 1971 году он присутствовал на открытии мемориального комплекса «Брестская крепость-герой», среди фамилий погибших он прочитал и свою. Но отказался исправить.

В 1976 году вышел на пенсию.

Умер 22 октября 1990 года.

Берешвили Иван Борисович (муж, внучатый племянник Мищенко Николая Григорьевича), родился 09.11.1976 в г. Тимашевске Краснодарского края. Ныне проживает в ст-це Старовеличковской Калининского района Краснодарского края.

Участник локальных войн и конфликтов.

Принимал участие в КТО на Северном Кавказе, в Чеченской Республике.

Ветеран боевых действий (18.02.2004).

Участник СВО.

Призван 24.09.2022 в ВС РФ в рамках частичной мобилизации военным комиссариатом Тимашевского и Калининского районов Краснодарского края.

В/должность: командир отделения ПТУР взвода огневой поддержки 2-й мотострелковой роты 4-го мотострелкового батальона войсковой части 91708.

РЕСПОНДЕНТ: Бойко Оксана Гавриловна



Бойко Роман Алексеевич (муж), родился 22.11.1976 в г. Нальчике, Кабардино-Балкария.

С 22.04.1992 проживает в пос. Рогачёвский Калининского района Краснодарского края.

Участник локальных войн и конфликтов.

Принимал участие в КТО в Северо-Кавказском регионе, в Чеченской Республике.

В/звание: сержант.

В 1992 году вместе со своими родителями переехал из г. Нальчика в пос. Рогачёвский Калининского района на постоянное место жительства. Учился в СОШ №11, после окончания школы поступил в колледж, где получил специальность программиста.

В 1994 году был призван на срочную службу в ряды ВС РФ. Служил в г. Калач-на-Дону Волгоградской области в в/ч №3642.

С 12.05 по 07.10.1995 выполнял служебно-боевые задания на территории Чеченской Республики.

В/звание: сержант.

В/должность: стрелок.

В/часть: 3642.

Награжден нагрудным знаком «За службу на Кавказе».

Ветеран боевых действий.

Вернулся со службы 22.10.1996.

Женат, имеет 2 сыновей. В данный момент трудится на земле в ЛПХ. О службе много не рассказывает.

Бойко Александр Романович (сын), родился 22.04.1997 в пос. Рогачёвском Калининского района.

Участник СВО.

Учился до 9-го класса в СОШ № 11 пос. Рогачёвский, затем продолжил обучение в СОШ № 9 хут. Гречаная Балка, где в 2014 году прошел курс основ военной службы.

После школы поступил в Кубанский государственный аграрный университет, но не закончил его: в 2017 году был призван на срочную службу.

С 08.02.2023 пошел служить добровольцем в зону проведения специальной военной операции.

Награжден медалью «За храбрость» 2-й ст. (15.11.2023).

РЕСПОНДЕНТ: Бойко Сергей Николаевич

Ирха Яков Семенович (прадед), родился в 1918 году на хут. Лебеди Красноармейского (ныне Калининского) района Кубанской области (ныне Краснодарского края).

Участник Великой Отечественной войны 1941–1945 гг.

На фронт призван в 1941 году Красноармейским РВК, Краснодарский край, Красноармейский район.

В/звание: ст. сержант.

В/часть: ЗапФ, 28-я бригада, 3-й батальон, 4-я пулеметная рота.

Умер от ран 05.12.1941, ЭГ 290.

https://pamyat-naroda.ru/heroes/memorial-chelovek_kartoteka_memorial1913226155/

https://1418museum.ru/heroes/39067506/

https://poisk.ru/loss/50260524



Поисковый отряд «Патриот» г. Москвы нашел его по жетону. Перезахоронен в г. Москве, ул. Войтовича, 29, Рогожское кладбище, БМ (зах. 261648841), поставлен памятник ему и еще шести найденным воинам.

Ильченко Михаил Мефодьевич (прадед), родился в 1907 году на хут. Лебеди ныне Калининского района Краснодарского края.

Участник Великой Отечественной войны 1941–1945 гг.



На фронт призван 23.06.1941 Ивановским РВК, Краснодарский край, Ивановский (ныне Красноармейский) район Краснодарского края.

В/звание: красноармеец, рядовой, сержант.

В/должность: командир отделения роты.

В/часть: 1042 сп 295 сд, 32 ск, 237 азсп.

Награжден: орденом Отечественной войны 2-й ст. (07.06.1945), медалями «За отвагу» (24.04.1944), «За победу над Германией в Великой Отечественной войне 1941–1945 гг.» (09.05.1945).

https://1418museum.ru/heroes/56986279/

https://pamyat-naroda.ru/heroes/podvig-chelovek_nagrazhdenie27794783/

Бойко Иван Филиппович (двоюродный дед по отцовской линии, дядя отца, Бойко Николая Григорьевича), родился в 1925 году в Приморско-Ахтарском районе Краснодарского края.

Участник Великой Отечественной войны 1941–1945 гг.

На фронт призван в 1943 году Приморско-Ахтарским РВК.

В/звание: мл. сержант.

В/должность: командир отделения роты автоматчиков.

В/часть: 67-й горнострелковый полк 20-й горнострелковой дивизии СКФ.

Награжден двумя медалями «За отвагу» (30.09.1943, 20.07.1944).

Из наградного документа: *«...наградить медалью "За отвагу" командира отделения роты автоматчиков, младшего сержанта Бойко Ивана Филипповича за то, что он в обороне под ст. Неберджаевской Крымского района Краснодарского края 3 сентября 1943г. забросал гранатами немецких разведчиков и уничтожил при этом четырех немецких захватчиков, а остальные поспешно отступили, чем сорвал замысел противника».*

https://poisk.ru/awards/19371346

https://pamyat-naroda.ru/heroes/person-hero90826239/

Бойко Сергей Николаевич (респондент, правнук Ирхи Якова Семеновича и Ильченко Михаила Мефодьевича), родился 26.02.1987 в ст-це Гривенской Калининского района Краснодарского края.

Участник СВО.

С 24.02.1922 принимал участие в специальной военной операции.

В/звание: гв. подполковник.

Окончил Московское высшее общевойсковое командное орденов Ленина и Октябрьской Революции Краснознаменное ордена Жукова училище (окончил в 2008 году с отличием).

После училища распределен в 200-ю отдельную мотострелковую бригаду (место дислокации: г. Печенга Мурманской области).

В/должность: прошел путь от командира взвода до заместителя командира бригады. Место службы – г. Москва.

Всего в ходе боевых действий подразделением под командованием Сергея Бойко было уничтожено два вертолета, 40 орудий полевой артиллерии и минометов, 15 танков, более 80 вражеских пикапов, 18 складов с вооружением и более 2000 националистов.

Герой Российской Федерации.



Награжден: медалью «Золотая Звезда» (21.07.2022), двумя орденами Мужества (2015 г., 2016 г.), медалями «За отвагу» (2022 г.), Жукова (2022 г.), «За боевые отличия».

С 25 октября 2024 года – секретарь общественной организации «Войсковое братство "СВОи"».

https://warheroes.ru/hero/hero.asp?Hero_id=33377 https://vk.com/wall731689443_858

https://go64.ru/news/geroi-z/geroi-z-sergey-boyko/ https://kalinagazeta.ru/nash-zemlyak-geroj-rossii/

В марте 2022 года подразделение Сергея Николаевича выполняло задачу по удержанию стратегически важной высоты. Украинский националистический батальон «Кракен» попытался отбить занятый район. Двукратно превосходящий силами, вооруженный тяжелой артиллерией противник открыл массированный огонь по российским военнослужащим. Даже тогда, когда вооруженные силы ВСУ добились пятикратного превосходства, все их атаки, благодаря умелому и грамотному командованию подполковника Бойко, были отбиты, было уничтожено до 250 человек живой силы и 5 единиц бронетехники ВСУ (медаль «За отвагу»).

В мае 2022 года подразделения, которыми командовал подполковник, находясь под массированным обстрелом тяжелой артиллерии ВСУ, сумели отбить атаку на подступах к населенному пункту Дементиевка Харьковской области. 18 мая С. Н. Бойко лично возглавил сводное подразделение и обеспечил выход из окружения 27 бойцов (медаль «Золотая Звезда», звание «Герой Российской Федерации»).

РЕСПОНДЕНТ:
Бондаренко Василий Александрович

Бондаренко Петр Иванович (прадед по линии деда, отец Бондаренко Василия Петровича), год/место рождения неизвестны.

Участник Первой мировой войны 1914–1918 гг.

Срочную службу проходил с 1910 по 1913 год



в 9-й роте 82-го Пехотного Дагестанского Его Императорского Высочества Великого князя Николая Михайловича полка. Располагался полк в г. Грозном.

Петр Иванович 1-ю Мировую войну прошел от начала до конца.

Участвовал в боях на Западном фронте, вместе с полком в Таневском сражении в июне 1915 года.

Награжден: медалями «За боевые заслуги», «За безупречную службу», «В память 300-летия царствования дома Романовых», часами «За отличную стрельбу».

Участник Гражданской войны 1918–1922 гг.

Участвовал в Гражданской войне в составе 1-й Конной армии С. М. Буденного.

Боевые действия вели на Юге России, в Крыму.

Перекопско-Чонгарская операция – последняя крупная битва Гражданской войны, которая завершилась 17 ноября 1920 года освобождением Крыма от белых. Операция проводилась войсками Южного фронта РККА под общим командованием М. В. Фрунзе с целью прорыва укреплений генерала Врангеля на Перекопском перешейке и в заливе Сиваш и занятия Крыма.

Дунаевский Филипп Агафьевич (прадед по линии бабушки, отец бабушки Екатерины Филипповны Бондаренко (Дунаевской), год/место рождения неизвестны.



Участник Первой мировой войны 1914–1918 гг.

Первую мировую войну начал в чине вольноопределяющегося – это военнослужащий в русской армии в XIX – начале XX века, добровольно поступивший на военную службу после получения высшего или среднего образования. Такие военнослужащие пользовались значительными льготами, например, имели меньший обязательный срок службы (1–2 года) и право на производство в офицеры либо сразу по окончании этого срока, либо через год после него.

Служил на Кавказском фронте в составе 1-го Кавказского армейского корпуса, который сражался против Османской империи – союзника Германии и Австро-Венгрии. В начале войны был в составе штаба, занимался обучением солдат в крепости Ахалкалаки. Далее принимал участие в Саракамышской операции и взятии крепости Эрзерум.

Бондаренко Василий Петрович (дед по линии отца), родился 03.01.1919 в с. Торговом (ныне исчезн.) Заветинского района Ростовской области.

Участник Великой Отечественной войны 1941–1945 гг.

В/звание: ефрейтор.

В/должность: стрелок-радист.

В Красную Армию призван в ноябре 1939 года. Служил в авиации, в 54 бап в г. Вильно (Литва).

Стрелок-радист на самолетах-бомбардировщиках СБ и Пе-2.



С первого дня войны совершали бомбардировочные налеты на территорию фашистской Германии. В августе 1941 года был ранен и попал в окружение. После выхода из окружения прошел лечение в госпитале в г. Казани. Далее выбыл в 17 зсп, в составе которого принимал участие в Брянско-Орловской операции, в Курской битве и в Берлинской стратегической наступательной операции. Далее служил в специальном авиационном подразделении, перегонявшем новые самолеты с авиационных заводов на фронт, и самолеты, поставляемые по программе ленд-лиза.

Награжден: медалью «За победу над Германией в Великой Отечественной войне 1941–1945 гг.», юбилейным орденом Отечественной войны 2-й ст. (05.02.1988), медалью «Ветеран труда».

https://pamyat-naroda.ru/heroes/podvig-chelovek_yubileinaya_kartoteka1518244062

https://pamyat-naroda.ru/heroes/memorial-chelovek_vpp1998970630/

Закончил службу в 1946 году. После окончания войны служил оперативным уполномоченным в Министерстве государственной безопасности. Далее работал учителем в средней школе. Был директором школы. Умер в 1996 году.

Дунаевский Александр Филиппович (двоюродный дед по линии бабушки, сын Дунаевского Филиппа Агафьевича, брат бабушки Екатерины Филипповны Бондаренко).

Участник Великой Отечественной войны 1941–1945 гг.

В/звание: красноармеец.

В конце 1941 года был призван в ряды Красной Армии, так как на момент начала войны имел бронь, был трактористом. И уже после уборки урожая распределился в 3-й воздушно-десантный корпус.

Проходил длительное обучение в конце 1941 – начале 1942 года в г. Ессентуки. Далее приказом Ставки Верховного Главного Командования от 17 мая 1942 г. №994001 3-й воздушно-десантный корпус (2-го формирования) был реорганизован в 33-ю гв. стрелковую дивизию. В июне 1942 года дивизия была отправлена в состав 7-й резервной армии резерва Ставки ВГК Сталинградского фронта в пос. Калач-на-Дону (с 1951 г. – город). В июле 1942 года дивизия, как часть 62-й армии, была направлена в Большую излучину Дона для противодействия наступающим частям 6-й армии вермахта, продвигавшимся к пос. Калач-на-Дону, а далее на Сталинград.

12 июля 1942 года дивизия переправилась через Дон и, совершив марш-бросок, заняла оборону от хут. Калмыковского до хут. Киселев Суровикинского района.

23 июля противник прорвал советскую оборону, части дивизии вместе с частями стрелковых дивизий попали в окружение.

33-я гв. сд получила приказ о выдвижении такого отряда к ст-це Чернышевская. Утром 16 июля 1942 г. в ст-це Чернышевской передовой отряд 33-й гвсд вступил в бой. До 20 июля бойцы передового отряда вели бои за станицу, но вернуть ее обратно не удалось. Сказался недостаток сил, особенно артиллерии.

21 июля стало понятно, что подошли основные силы противника и теперь противник начинает обходить позиции отряда с флангов. Решив, что основную задачу по сдерживанию неприятеля отряд выполнил, майор Евдокимов приказал отходить к промежуточной позиции у слободы Петрово. 22 июля части передового отряда были обойдены и уже фактически прорывались из окружения. Передовой отряд лишился практически всего личного состава. Погиб и командир отряда майор Петр Васильевич Евдокимов.

Использование передовых отрядов было признано неудачным. Выделив в них до четверти своих сил, дивизии сильно ослабили себя перед главными боями. Немцы, сковав их с фронта, небольшими силами обошли с флангов. В итоге передовые отряды были поодиночке разгромлены двигающимися на восток немцами.

В общем, передовой отряд, в который было выделено 3500 бойцов, был фактически разгромлен.

В этом сражении Дунаевский Александр Филиппович пропал без вести. Скорее всего, погиб, но, так как наши войска отступали, смерть солдата зафиксировать было сложно. Большинство бойцов передового отряда числятся пропавшими без вести.

https://pamyat-naroda.ru/heroes/person-hero95346633/

https://pamyat-naroda.ru/images3/Memorial/Z/005/058-0018004-0582/00000316.jpg - не открывается!

https://pamyat-naroda.ru/heroes/memorial-chelovek_dopolnitelnoe_donesenie58273406/

Баранов Александр Артемович (двоюродный брат, сын тети Барановой Зинаиды Васильевны (в девичестве Бондаренко), дочери Бондаренко Василия Петровича и Бондаренко Екатерины Филипповны), родился 06.03.1980 на хут. Бойкопонура Калининского района Краснодарского края.

Участник локальных войн и конфликтов.

С 07.04 по 02.11.2001 принимал участие в КТО в Чеченской Республике, пос. Шали.

Ветеран боевых действий.

Баранов Владислав Дмитриевич (двоюродный племянник, сын двоюродного брата Баранова Дмитрия Артемовича, сына тети Барановой Зинаиды Васильевны (в девичестве Бондаренко), правнук Бондаренко Василия Петровича и Бондаренко Екатерины Филипповны), родился 05.09.1993 на хут. Бойкопонура Калининского района Краснодарского края.

Участник СВО.

Служил по контракту в в/ч 91708. С февраля 2022 года находился в зоне проведения специальной военной операции.

Демобилизован в мае 2022 года.

Ветеран боевых действий.

РЕСПОНДЕНТ: Бухтояров Андрей Иванович

Бухтояров Иван Митрофанович (отец), 14.08.1925–15.02.2021, родился в ст-це Старовеличковской Кагановичского (ныне Калининский) района Краснодарского края.

Участник Великой Отечественной войны 1941–1945 гг.



На фронт призван в октябре 1944 года.

В/звание: рядовой.

В/специальность: связист.

В/часть: 120-й стрелковый полк, 10-й отд. полк связи, 78-й отд. батальон связи, Украинский фронт. Освобождал Западную Украину, Венгрию, Германию, Чехословакию (гг. Жолков, Ужгород, Мукачево, Ньиредьхаза).

После войны трудился в СПК «Октябрь» ст-цы Старовеличковской.

Награжден: медалями «За победу над Германией в Великой Отечественной войне 1941–1945 гг.», «За взятие Берлина», юбилейным орденом Отечественной войны 2-й ст. (21.02.1987).

https://pamyat-naroda.ru/heroes/podvig-chelovek_yubileinaya_kartoteka1518898912/ https://kalininskaya-93.ru/about/info/news/16028/

Бухтояров Андрей Иванович (респондент, сын Бухтоярова Ивана Митрофановича), родился 25.01.1967 в ст-це Старовеличковской Калининского района Краснодарского края.

Участник войны в Афганистане 1979–1989 гг.

В 1985 году призван на срочную службу. Был направлен в пограничные войска на российско-турецкую границу. Полгода служил в Аджарии на заставе, где погранотряды прикрывали границу. Затем попал в состав десантно-штурмовой группы, которая держала под контролем советско-афганскую границу государственной границы СССР. В 1987 году был демобилизован и вернулся в родную станицу.





В/звание: рядовой.

Награжден медалью «За боевые заслуги».

Бухтояров А. И. участвовал в масштабной операции «Дарбанд», вошедшей в историю боевых подвигов Советской Армии. База душманов была хорошо укрепленным районом и считалась неприступной. Но советским штурмовикам-десантникам удалось разнести базу в пух и прах. Отличилась отвагой группа, в которой воевал Андрей Иванович. Они взяли в плен расчет зенитного пулемета. За успешно проведенную операцию Андрей Иванович был награжден.

«Воевали в одном строю с парнями разных национальностей: казахи, татары, украинцы, – вспоминает Андрей Иванович. – Все – за одну Родину. Много было потерь. Выполняли разные задачи: сопровождали колонны наших войск, зачищали от бандформирований кишлаки и города, обеспечивали порядок на блокпостах. Бронежилетов у солдат не было. Ранец с боекомплектом в 40 кг оттягивал плечи. А с такой тяжестью за спиной надо было еще очень быстро бегать под палящим солнцем при 50-градусной жаре. Инфекционные болезни косили бойцов, не хватало лекарств и питьевой воды».

РЕСПОНДЕНТ:
Владимирова (Косаренко) Надежда Павловна



Косаренко Павел Иванович (отец), родился 27.01.1927 в Крымской АССР.

Участник Великой Отечественной войны 1941–1945 гг.

На фронт призван 18.12.1944 Маяк-Салынским РВК Крымской АССР.

В/звание: рядовой.

Службу проходил в

62-м запасном полку флотского экипажа Черноморского флота. В составе Черноморского флота вели патрулирование акватории Черного моря. Принимал участие в восстановлении разрушенных территорий.

https://pamyat-naroda.ru/heroes/kld-card_vmf6747121/

После службы вернулся в с. Долиновское Калининского района Краснодарского края. Работал в колхозе. Умер в 1984 году.

Косаренко Сергей Павлович (брат), родился 02.09.1961 в с. Долиновском Калининского района Краснодарского края.

Участник войны в Афганистане 1979–1989 гг.



Сергей Павлович окончил среднюю школу на хут. Бойкопонура Калининского района Краснодарского края. После школы работал в колхозе «Дружба».

В 1980 году был призван в армию. Участник боевых действий в Афганистане с 1980 по 1982 год, г. Герат, ДРА, в мотострелковых войсках.

В/звание: рядовой.

В/специальность: механик-водитель.

Служил на большой машине-тягаче. Перевозил грузы, расчищал дороги от разбитой в боях военной техники, каждый раз подвергаясь смертельной опасности. Помогал дружественному народу сеять и убирать хлеб.

После демобилизации продолжил работать в колхозе «Дружба» механизатором. Принимал участие в уборке урожая на комбайне, ежегодно выходил победителем соревнований.

Награжден: медалями «Воин-интернационалист», «Воину-интернационалисту от благодарного афганского народа», «70 лет Вооруженных Сил СССР», «В память 25-летия окончания боевых действий в Афганистане» (17.12.2013).

Ветеран боевых действий.

Умер 06.12.2017.

Косаренко Павел Владимирович (племянник, сын брата, Косаренко Владимира Павловича, внук Косаренко Павла Ивановича), родился 25.05.1990 в с. Долиновском Калининского района Краснодарского края.

Участник СВО.

Образование среднее. Окончил среднюю школу на хут. Бойкопонура. Мобилизован в октябре 2022 года. В настоящее время проходит службу.

Документально не подтверждено. Записано со слов респондента.

РЕСПОНДЕНТ: Грязнова Людмила Петровна

Лях Федор Яковлевич (прапрадед по линии отца), родился на хут. Ангелинском (причисленном к ст-це Староджерелиевской) ныне Калининского района Краснодарского края.

Участник Первой мировой войны 1914–1918 гг.

Федор Яковлевич – прямой потомок вольных черноморских казаков, был отцом девятерых детей: пятерых сыновей, словно кованных из стали, и четырех дочерей, нежных, как степные цветы.

Документально не подтверждено. Записано со слов респондента.

Лях Даниил Федорович (двоюродный дед по линии отца, сын Ляха Федора Яковлевича), родился в 1912 году на хут. Ангелинском Таманского отдела Кубанской области. Умер в 1994 году на хут. Ангелинском Калининского района Краснодарского края.

Участник Великой Отечественной войны 1941–1945 гг.

На фронт призван в 1941 году Красноармейским РВК Краснодарского края, Красноармейский район.

В/звание: красноармеец.

В/часть: 716-й стрелковый полк.

Летом 1942 года получил ранение в руку, после лечения в госпитале его комиссовали. После демобилизации 20.06.1942 Даниил Федорович вернулся домой на хут. Ангелинский.

Награжден юбилейным орденом Отечественной войны 1-й ст. (06.04.1985).

https://pamyat-naroda.ru/heroes/kld-card_ran101154085/

https://pamyat-naroda.ru/heroes/podvig-chelovek_yubileinaya_kartoteka1516077835/

Лях Дмитрий Федорович (дед по линии отца, сын Ляха Федора Яковлевича), родился в 1903 году на хут. Ангелинском Темрюкского отдела Кубанской области (ныне Калининского района Краснодарского края).

Участник Великой Отечественной войны 1941–1945 гг.

На фронт призван в сентябре 1941 года Красноармейским РВК Краснодарского края.

В/звание: красноармеец, рядовой.

В/должность: стрелок.

Пропал без вести в июне 1943 года.

https://pamyat-naroda.ru/heroes/memorial-chelovek_dopolnitelnoe_donesenie64230142/

Дмитрий Федорович занесен в Книгу Памяти Краснодарского края. Т. 6. С. 315.

Лях Иван Федорович (двоюродный дед по линии отца, сын Ляха Федора Яковлевича), родился в 1911 году на хут. Ангелинском Таманского отдела Кубанской области (ныне Калининского р-на Краснодарского края).

Участник Великой Отечественной войны 1941–1945 гг.

На фронт призван 24.06.1941 Красноармейским РВК Краснодарского края, Красноармейский район.

В/звание: красноармеец.

В/специальность: стрелок.

Пропал без вести в апреле 1943 года.

https://pamyat-naroda.ru/heroes/person-hero94432641/

Лях Петр Федорович (двоюродный дед по линии отца, сын Ляха Федора Яковлевича), родился в 1906 году на хут. Ангелинском Темрюкского отдела Кубанской области.

Участник Великой Отечественной войны 1941–1945 гг.

На фронт призван Красноармейским РВК Краснодарского края, Красноармейский район.

В/звание: красноармеец.

В/специальность: стрелок.

Награжден юбилейным орденом Отечественной войны 2-й ст. (06.04.1985).

https://pamyat-naroda.ru/heroes/podvig-chelovek_yubileinaya_kartoteka1516078541/

Лях Федор Федорович (двоюродный дед по линии отца, сын Ляха Федора Яковлевича), родился 28.08.1917 на хут. Ангелинском Таманского отдела Кубанской области (ныне Калининского р-на Краснодарского края).

Участник Великой Отечественной войны 1941–1945 гг.

А Красную Армию призван 11.11.1939.

Окончил 20.06.1941 Оренбургское общевойсковое военное училище.

В/звание: рядовой, лейтенант, гв. лейтенант.

В/должность: командир стрелкового взвода.



На фронте с первых дней войны.

В/часть: 478-й стрелковый полк 320-й стрелковой дивизии, 37-й отдельный полк резерва офицерского состава, 50-й отдельный пулеметный батальон 12-го укрепленного района.

Уволен в запас 27.12.1945.

Награжден: медалями «За отвагу» (20.02.1945), «За победу над Германией в Великой Отечественной войне 1941–1945 гг.», «За взятие Будапешта», «За взятие Вены», юбилейным орденом Отечественной войны 1-й ст. (06.04.1985), юбилейными медалями.

Из наградного листа Ляха Федора Федоровича: *«27–28 января 1945 года при штурме опорных точек противника в западной части города Будапешт (Венгрия) проявил личное мужество и храбрость, чем способствовал быстрому выполнению поставленной задачи. Достоин награждения медалью "За отвагу"».*

Внесен в Книгу Памяти Краснодарского края. Т. 14. С. 190.

Родители Федора Федоровича, Федор Яковлевич и Степанида Наумовна, были потомками черноморских казаков, воспитывали девять детей. Федор Федорович с детства умел ездить верхом, во время учебы в школе работал пастухом в колхозе.

За три дня до начала войны Федор Федорович окончил Оренбургское общевойсковое военное училище с присвоением звания лейтенанта. С первых дней войны он стал участником боев на Западном фронте в качестве командира стрелкового взвода. В июле 1941 года при выходе из окружения был ранен и попал в плен. Три года находился в плену, совершив несколько попыток побега. После освобождения снова вернулся на фронт, освобождал Европу, проявил мужество и стойкость при штурме столицы Венгрии – Будапешта.

В 1949 году окончил Московское высшее художественно-промышленное училище (Строгановское), затем в 1955 году – искусствоведческий

факультет МГУ. 15 лет работал скульптором-реставратором Всероссийского художественного научно-реставрационного центра им. И.Э. Грабаря. В 1976 году был принят в члены Союза художников СССР, занимался искусствоведческими исследованиями, работал скульптором. Известна его скульптура «Н.А. Дурова, кавалерист-девица» (1978–1985), «Конь цирковой» (1957), «Конь лихой» (1957), «Кавалерист М.И. Струков» (1979).

Умер 12.05.1992.

Сборник материалов научно-практического семинара, посвященного 235-летию со дня рождения Н.А. Дуровой и 25-летию создания музея-усадьбы Н.А. Дуровой.

К.Г. Синявин, Россия, Москва. «Федор Федорович Лях – создатель памятника Надежде Дуровой в Елабуге», с. 48.

http://elabuga-foto.ru/homeland/_fedor_lyah.html?ysclid=m8zvcbdbc0220450436

https://vk.com/wall-48715907_3230?ysclid=m8zwjqlesz206552264

https://pamyat-naroda.ru/heroes/memorial-chelovek_pechatnoi_knigi_pamyati410581526/

https://elabuga.com/informationAndPublishing/books/conferenceOnDurova2018.pdf?ysclid=m92gzmcsns888476957

Грязнов Евгений Сергеевич (сын респондента, праправнук Ляха Федора Яковлевича, правнук Ляха Дмитрия Федоровича, брат Грязнова Романа Сергеевича), родился 11.06.1980 в ст-це Новониколаевской Калининского района Краснодарского края. Некоторый период жизни проживал на хут. Ангелинском Калининского района Краснодарского края.

Призван 16.06.1998 на срочную службу в ряды ВС РФ.

Участник локальных войн и конфликтов.



Принимал участие в КТО в Северо-Кавказском регионе, Чеченская Республика, с 27.09.1999 по 01.02.2000.

В/звание: рядовой.

В/часть: 131-я Майкопская мотострелковая бригада, г. Майкоп.

Награжден медалью «За воинскую доблесть» 2-й ст. (22.06.2001).

В стенах родной школы №17, где когда-то учился Евгений, собрались близкие и друзья, представители районной и сельской администраций, СПК и военкомата, жители хутора и ученики. Почетную награду вручали военком ОВК г. Тимашевска подполковник Ю.А. Пашковский и замглавы районной администрации С.Н. Марков. Начальник 3-го отделения военкомата подполковник В.Ф. Полищук подчеркнул, что столь высокая награда, полученная солдатом во время службы, – случай исключительный: «Женя был поваром по военной специальности, но суровая обстановка вынудила его стать мотострелком. И этот парень с хутора Ангелинского проявил себя на службе достойно. 134 дня и ночи он провел в боях в Чечне. Кто побывал в Ханкале, тот знает, чего это стоит. Пусть ребята, которым только предстоит армейская служба, берут пример с Евгения!»

Грязнов Роман Сергеевич (сын респондента, праправнук Ляха Федора Яковлевича, правнук Ляха Дмитрия Федоровича, брат Грязнова Евгения Сергеевича), родился 04.11.1983 в ст-це Новониколаевской Калининского района Краснодарского края.

Участник СВО.

На фронте по контракту с 23.03.2023 по настоящее время.

В/звание: рядовой.

Награжден: знаком отличия ордена Святого Георгия – Георгиевским крестом 4-й ст. (24.08.2024).

Грязнов Роман Сергеевич спустя годы после срочной службы, 23 марта 2023 года, вновь встал на защиту Отечества, заключив контракт. Оказавшись на передовой, в суровых боях Роман проявил исключительное мужество и героизм.

«В одном из ожесточенных сражений у села Крынки, на истерзанном херсонском направлении, он, не дрогнув, до последнего солдата удерживал позиции, став несокрушимой стеной на пути врага. За проявленную доблесть и самоотверженность Грязнов Роман Сергеевич был удостоен высокой правительственной награды – знака отличия ордена Святого Георгия – Георгиевским Крестом IV ст.».

Малыш Михаил Андреевич (троюродный внучатый племянник респондента, праправнук Ляха Федора Яковлевича, правнук Ляха Даниила Федоровича), родился 10.06.1999 в ст-це Новониколаевской Калининского района Краснодарского края.

Призван 08.07.2019 на срочную службу в ряды ВС Российской Федерации.

Участник СВО.

Заключил контракт 18.03.2022.

В/звание: ефрейтор.

В/должность: наводчик.

В/часть: 2-е мотострелковое отделение 2-го мотострелкового взвода 5-й мотострелковой роты 2-го мотострелкового батальона.

Погиб 01.04.2022.



Награжден орденом Мужества (посмертно) Указом Президента РФ от 28 июля 2022 г. «...за мужество, отвагу, самоотверженность и героизм, проявленные при выполнении воинского долга в ходе специальной военной операции».

Михаил Андреевич при переходе на другие позиции недалеко от населенного пункта Великая Новоселовка увидел, что тяжело ранило боевого товарища. Он, не раздумывая, вернулся за ним, взял его на руки, но далеко отнести не успел. Вражеский снаряд настиг обоих. За этот подвиг Михаил посмертно был представлен к ордену Мужества.

21 марта 2025 года в Славянском электротехнологическом техникуме состоялось торжественное открытие мемориальных досок, посвященных выпускникам, которые погибли в зоне проведения специальной военной операции, в том числе Михаилу Малышу.

https://vk.com/setslav?w=wall-111812445_9866&ysclid=m8yen1tvf031476726

Михаил был добрым, отзывчивым, честным, всегда готовым прийти на помощь парнем.

Интересовался военным делом, принимал участие в соревнованиях, имел активную жизненную позицию, умел отстаивать свою точку зрения.

Среди одноклассников и однокурсников пользовался уважением за веселый нрав, бесконфликтность, умение сопереживать каждому.

Он любил свою семью, трепетно относился к сестре, был опорой для родителей. Михаил умел дружить: друзья всегда могли рассчитывать на его помощь.

РЕСПОНДЕНТ: Гусейнова Галина Николаевна

Гусейнов Георгий Алексеевич (отец мужа), родился 09.05.1924 в г. Ейске Краснодарского края.

Участник Великой Отечественной войны 1941–1945 гг.

На фронт призван 27.07.1942 Краснодарским РВК.

В/звание: мл. сержант.

В/часть: 569-й стрелковый полк 161-й стрелковой дивизии (II ф).

08.03.1945 был тяжело ранен, находился в госпитале №3352, г. Харьков.

30.07.1945 был выписан из госпиталя домой, с оставлением на особом учете.

Награжден: орденом Отечественной войны 1-й ст. (06.05.1957), медалями «За оборону Кавказа» (01.05.1944), «За победу над Германией в Великой Отечественной войне 1941–1945 гг.» (09.05.1945), юбилейным орденом Отечественной войны 2-й ст. (11.03.1985), юбилейными медалями.

https://pamyat-naroda.ru/heroes/podvig-nagrada_kartoteka1425494066/

https://pamyat-naroda.ru/heroes/podvig-nagrada_kartoteka1425494068/

https://pamyat-naroda.ru/heroes/podvig-nagrada_kartoteka1425494067/

Гусейнов Денис Владимирович (сын респондента, внук Гусейнова Георгия Алексеевича), родился 26.02.1980 в г. Краснодаре.

Участник локальных войн и конфликтов .

Принимал участие в КТО в Северо-Кавказском регионе, в Чеченской Республике, г. Буден-



Гусейнов Георгий Алексеевич

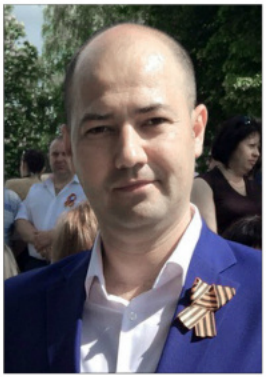

Гусейнов Денис Владимирович

новск, Ставропольский край, с октября 1999 по январь 2000 года.

В 1997 году окончил МБОУ СОШ №4 им. И.В. Вусика ст-цы Старовеличковской Калининского района.

Окончил академию МВД, работал в полиции

В/звание: ст. лейтенант.

В/часть: 205-я отдельная мотострелковая казачья бригада в г. Грозном.

Награжден орденом Мужества (13.04.2000).

В 2002 году получил ранение.

Ветеран боевых действий.

Женат, имеет двоих детей.

Сейчас работает в НАО «Оргтехстрой» заместителем директора.

РЕСПОНДЕНТ: Добровольская Мария Борисовна

Остапенко Даниил.

Участник Великой Отечественной войны 1941–1945 гг.

Погиб.

Документально не подтверждено. Записано из статьи (воспоминания ветерана Остапенко Григория Даниловича).

Остапенко Григорий Данилович (прадед мужа по линии матери), родился 03.02.1927 в ст-це Мингрельской Северо-Кавказского края (ныне Абинского р-на Краснодарского края).

Участник Великой Отечественной войны 1941–1945 гг.

В/звание: старшина роты.

В/специальность: сапер.

Великая Отечественная война застала Григория Даниловича в возрасте 14 лет. Начиная с 1942 года нес срочную службу, которая продлилась 8,5 года. Служба проходила в Западной Украине, рядом с польской границей, в Волынской области. Григорий Данилович был непревзойденным сапером. Активно участвовал в операциях, направленных против бандеровцев. Благодаря отличным навыкам и успехам на службе от старшего сержанта дослужился до старшины роты. В сражениях за Родину погибли отец и старший брат Александр, мать осталась инвалидом.

К сожалению, данные о наградах не сохранились. Умер 15.05.2013.

https://goo.su/ktaUDX

Остапенко Александр Данилович.

Участник Великой Отечественной войны 1941–1945 гг.

Погиб.

Документально не подтверждено. Записано из статьи (воспоминания ветерана Остапенко Григория Даниловича).

Чахалян Денис Альбертович (муж, внук Остапенко Григория Даниловича), родился 04.11.1985 в г. Ставрополе Ставропольского края.

В 2022 году, после свадьбы, переехал в ст-цу Калининскую Краснодарского края.

Участник СВО.

На специальную военную операцию ушел добровольцем в ноябре 2022 года.

В/часть: разведрота.

Награжден медалью Жукова (07.12.2023).

Ветеран боевых действий.

В настоящее время находится в зоне проведения специальной военной операции.

РЕСПОНДЕНТ: Дудка Алексей Владимирович

Дудка Трофим Яковлевич (прапрапрадед по линии отца).

Участник Русско-турецкой войны 1877–1878 гг.

В/звание: урядник.

Трофим Яковлевич – один из первых казаков-переселенцев поселка Ангелинского. Кадровую военную службу проходил в Царской армии в чине урядника. С 1878 по 1879 год служил на посту атамана поселка Ангелинского, входившего в состав станицы Староджерелиевской.

Источники: 1. ПККО за 1879 г, с. 79, 2. ПККО за 1880 г., с. 83.

https://pomnirod.ru/materialy-k-statyam/administrativno-territorialnoe-delenie-rossijskoj-imperii/gubernii-rossii/stavropolskaya-guberniya/исторические-документы8/baza-dannyh-po-stanichnym-poselkovym-hutorskim-atamanam.html?ysclid=m8r9jvb3n2548314852

Дудка Иван Трофимович (прапрадед по линии отца, сын Дудки Трофима Яковлевича).

Участник Первой мировой войны 1914–1918 гг.

Участник Гражданской войны 1918–1922 гг.

Документально не подтверждено. Записано со слов респондента.

Дудка Иван Иванович (прадед по линии отца, сын Дудки Ивана Трофимовича), родился 30.06.1908 в ст-це Новониколаевской Темрюкского отдела Кубанской области (ныне Калининского р-на Краснодарского края).

Участник Великой Отечественной войны 1941–1945 гг.

В/звание: красноармеец.

Иван Иванович Дудка, появившийся на свет 30 июня 1908 года, познал суровый лик эпохи, когда 5 февраля 1931 года его жизнь круто изменилась. Обвиненный в участии в казачьей контрреволюционной организации с будоражащим названием «Вызволение», он был схвачен безжалостной рукой правосудия. 23 июня того же года тройка при ПП ОГПУ СКК и ДагАССР вынесла свой суровый вердикт: пять долгих лет в ИТЛ (реабилитирован 20.07.1989 Указом Президиума Верховного Совета СССР).

Вернулся в родную станицу, к тихой жизни, израненный памятью о пережитом. Но покой оказался недолгим. Вновь зов Родины, на этот раз с фронтов Великой Отечественной, заставил его оставить дом и встать на защиту Отчизны.

Источники: БД «Жертвы политического террора в СССР». Книга Памяти Краснодарского края.

https://ru.openlist.wiki/Дудка_Иван_Иванович_(1908)

Участвовал в обороне Кавказа.

Награжден медалью «За оборону Кавказа».

Умер в 1990 году в ст-це Новониколаевской.

Записано со слов респондента.

Дудка Дмитрий Владимирович (брат респондента, правнук Дудки Ивана Ивановича, праправнук Дудки Ивана Трофимовича, прапраправнук Дудки Трофима Яковлевича), родился 06.03.1992 в ст-це Новониколаевской Калининского района Краснодарского края.

Участник СВО.

Мобилизован 23.10.2022, по настоящее время находится в зоне проведения специальной военной операции.

В/звание: гвардии рядовой.

Благодарственное письмо командира воинской части, где служит Дудка Д. В., адресованное главе Новониколаевского сельского поселения Калининского района Ивану Григорьевичу Дудке: «...Уважаемый Иван Григорьевич! От лица командования... мотострелкового полка выражаем Вам искреннюю благодарность за Вашего земляка гвардии рядового Дудка Дмитрия Владимировича, участника специальной военной операции на территории ДНР и Запорожской области!

Сегодня он с честью, с оружием в руках, выполняет поставленные перед ним задачи по демилитаризации и денацификации Украины, защищает мирных жителей, женщин, детей, стариков и ветеранов Великой Отечественной войны от бандеровских нацистов. Мы благодарим Вас за то, что, несмотря на все тяготы и лишения военной службы, именно благодаря вашей поддержке гвардии рядовой Дудка Дмитрий Владимирович остается надежной опорой государства, своей семье, родным и близким, отдает все силы на обеспечение защиты национальных интересов России. Наша страна по праву может гордиться Вашим земляком!»

РЕСПОНДЕНТ: Заболотний Алексей Николаевич

Головко Павел Николаевич (прапрадед по линии матери), родился в ст-це Новониколаевской Темрюкского отдела Кубанской области (ныне Калининского р-на Краснодарского края).

Участник Первой мировой войны 1914–1918 гг.

Кадровую военную службу проходил в царской армии в чине хорунжего. В 1914 году призван в действующую армию и воевал в чине хорунжего 2-го Таманского полка Кубанского казачьего войска.

В/звание: хорунжий.

Награжден: орденом Святого Станислава 3-й ст. с мечами и бантом, орденом Святой Анны 3-й ст. с мечами и бантом.

Участник Гражданской войны 1918–1922 гг.

Участвовал в боевых действиях против Советской власти на Кубани.

https://gwar.mil.ru/heroes/chelovek_nagrazhdenie50192903/
https://gwar.mil.ru/heroes/chelovek_nagrazhdenie50198786/

Головко Мирон Павлович (двоюродный прадед по линии матери, сын Головко Павла Николаевича), родился в ст-це Новониколаевской Темрюкского отдела Кубанской области.

Участник Первой мировой войны 1914–1918 гг.

В 1914 году призван в действующую армию.

В/звание: казак.

3-й Полтавский полк 4-й Кубанской казачьей дивизии Кубанского казачьего войска.

Мирон Павлович был ранен в бою. Приказ № 836 по Кубанскому казачьему войску от 18.11.1915.

Источник: «Страницы казачьей славы: об участии казаков Таманского отдела Кубанского казачьего войска в Первой мировой войне 1914–1917 гг.», 2 т./ сост. М. С. Тимченко. – Москва: Издатель Надыршин А. Г., 2018. – С. 888 (страница 378), Стрелянов (Калабухов) П. Н. «Казаки Кубанского войска в Великой, Гражданской войнах и эмиграции. Чины конных полков, пластунских батальонов, артиллерийских батарей, особых сотен, военно-учебных заведений и войсковых структур». Т. 1 (А-Л). – Москва: Стихира, 2017. – 876 с. (страница 303).

https://pomnirod.ru/materialy-k-statyam/vsya-rossiya/voennye/

Головко Протасий Павлович (двоюродный прадед по линии матери, сын Головко Павла Николаевича), родился в ст-це Новониколаевской Темрюкского отдела Кубанской области.

Участник Первой мировой войны 1914–1918 гг.

В 1914 году призван в действующую армию.

В/звание: приказный.

В/часть: 16-й пластунский батальон Кубанского казачьего войска.

Источник: Стрелянов (Калабухов) П.Н. «Казаки Кубанского войска в Великой, Гражданской войнах и эмиграции. Чины конных полков, пластунских батальонов, артиллерийских батарей, особых сотен, военно-учебных заведений и войсковых структур». Т. 1 (А-Л). – Москва: Стихира, 2017. – 876 с. (страница 303).

Головко Никита Павлович (двоюродный прадед по линии матери, сын Головко Павла Николаевича), родился в ст-це Новониколаевской Темрюкского отдела Кубанской области (ныне Калининского р-на Краснодарского края).

Участник Первой мировой войны 1914–1918 гг.

Документально не подтверждено, записано со слов респондента.

Головко Николай Павлович (прадед по линии матери, сын Головко Павла Николаевича), родился в ст-це Новониколаевской Темрюкского отдела Кубанской области (ныне Калининского р-на Краснодарского края).

Участник Гражданской войны 1918–1922 гг.

Со слов родственников, воевал на стороне белых. Документально не подтверждено, но родственники точно знают, что участвовал.

В/звание: казак. Погиб в 1943 году во время оккупации ст-цы Новониколаевской немецко-фашистскими захватчиками.

Документально не подтверждено, записано со слов респондента.

Головко Лука Николаевич (дед по линии матери, сын Головко Николая Павловича), родился в 1911 году в ст-це Новониколаевской Таманского отдела Кубанской области (ныне Калининского р-на Краснодарского края).

Участник Великой Отечественной войны 1941–1945 гг.

На фронт призван на фронт 12.02.1942 Красноармейским РВК Краснодарского края, Красноармейский район.

В/звание: красноармеец, мл. сержант.

В/должность: командир орудия, заместитель командира отделения, наводчик взвода ПТР.

В/часть: 530-й истребительно-противотанковый артиллерийский полк РГК 4-го гв. Кубанского казачьего кавалерийского корпуса, 1038-й стрелковый полк 295-й стрелковой дивизии 2-й гв. армии Южного фронта, 356-й армейский запасной стрелковый полк.

Награжден: орденом Красной Звезды (10.04.1943), медалью «За отвагу» (08.10.1943).

Лука Николаевич служил на Южном фронте. Резерв Главного Командования.

Службу проходил в 530-м истребительно-противотанковом артиллерийском полку РГК 4-го гвардейского Кубанского казачьего кавалерийского корпуса, 1038-м стрелковом полку 295-й стрелковой дивизии 2-й гв. армии Южного фронта и 356-м армейском запасном стрелковом полку. Приказом 4-го гв. Кубанского казачьего кавалерийского корпуса от 10.04.1943 награжден командир орудия 530-го истребительно-противотанкового артиллерийского полка Головко Лука Николаевич орденом Красной Звезды.

В наградном листе отмечено: *«Товарищ Головко Лука Николаевич в борьбе с немецкими оккупантами проявил исключительную смелость и мужество. В бою у села Семернеки 10.02.1943 во время танковой атаки противника, товарищ Головко под ураганным обстрелом лично сам стрелял из своего орудия и подбил один вражеский танк. 11.02.1943 противник вторично предпринял танковую атаку на село Семернеки, товарищ Головко подпустил 9 немецких средних танков до 400 метров, со 2-го снаряда подбил один танк и перенес огонь на другой танк. В это время прямым попаданием вражеского снаряда разбило пушку и ранило товарища Головко.*

За проявленную смелость и мужество товарищ Головко достоин правительственной награды – ордена Красная Звезда».



После лечения в госпитале Лука Николаевич направлен для продолжения службы в 1038-й стрелковый полк 295-й стрелковой дивизии 2-й гв. армии Южного фронта.

08.10.1943 приказом по 1038 сп 295 сд 2 гв. А Южного фронта награж-

дается медалью «За отвагу» наводчик взвода противотанковых ружей 2-го истребительного батальона мл. сержант Головко Лука Николаевич. В приказе говорится: *«...за то, что он в боях за освобождение Донбасса от немецких оккупантов западнее г. Сталино 8 сентября 1943 года мужественно и решительно отражал контратаку противника. На подступах к населенному пункту Новая Дача огнем из противотанковых ружей уничтожил огневую точку противника, этим самым дал возможность наступающей пехоте продвигаться вперед».*

Головко Лука Николаевич погиб 21.10.1943, освобождая Украину от немецко-фашистских захватчиков. Похоронен в с. Трудолюбимовка Михайловского района Запорожской области (зах. 83697942).

https://pamyat-naroda.ru/heroes/person-hero3575769/

https://pamyat-naroda.ru/heroes/podvig-chelovek_nagrazhdenie26659278/

https://pamyat-naroda.ru/heroes/podvig-chelovek_nagrazhdenie19052897/

https://pamyat-naroda.ru/heroes/memorial-chelovek_zahoronenie83698246/

Заболотний Александр Алексеевич (сын, праправнук Головко Павла Николаевича, правнук Головко Николая Павловича, правнук Головко Луки Николаевича), родился 23.09.1997 в ст-це Новониколаевской Калининского района Краснодарского края.

Участник СВО.

На фронте по контракту с 10.10.2024 по настоящее время.

В/звание: рядовой ВС РФ.

В/часть: отряд «Барс-10».

РЕСПОНДЕНТ: Запорожец Раиса Григорьевна

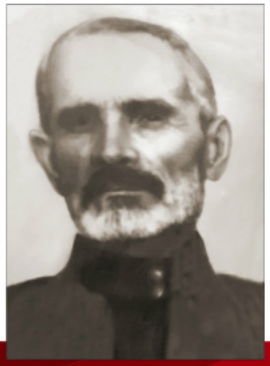

Запорожец Аврам Филиппович (дед мужа), родился в 1886 году в ст-це Гривенской Кубанской области (ныне Калининского р-на Краснодарского края).

Участник Первой мировой войны 1914–1918 гг.

Воевал на Кавказском фронте с турками.

Умер в 1979 году в возрасте 93 лет.

Документально не подтверждено. Записано со слов респондента.

Запорожец Иван Аврамович (отец мужа), родился 07.07.1920 в ст-це Гривенской Кубанской области (ныне Калининского р-на Краснодарского края).

Участник Великой Отечественной войны 1941–1945 гг.

Призван на срочную службу Красноармейским РВК Краснодарского края, которую проходил в Монголии.

В/звание: красноармеец, рядовой.

В 1941 году красноармеец Запорожец Иван Аврамович в составе 250-го стрелкового полка был направлен на фронт. В ожесточенных боях под Москвой 15 декабря 1941 года он получил сквозное ранение левой ноги (осколочный перелом левой большой берцовой кости). Находился на лечении в эвакогоспитале № 3595 с 11.01.1942 по 03.11.1943, был признан не годным к военной службе.

Награжден: медалями «За победу над Германией в Великой Отечественной войне 1941–1945 гг.», юбилейным орденом Отечественной войны 1-й ст. (06.04.1985), юбилейными медалями, медалью Жукова.

https://pamyat-naroda.ru/heroes/sm-person_rvk1077498941/

https://pamyat-naroda.ru/heroes/person-hero99347736/

До 1944 года проходил дальнейшее лечение в госпитале в Сибири. Вернулся в ст-цу Гривенскую, окончил курсы продавцов в г. Краснодаре. До выхода на пенсию работал продавцом в Гривенском сельпо.

Умер в 2004 году.

Запорожец Иван Анатольевич (сын, внук Запорожца Ивана Аврамовича), родился 11.09.1990 в ст-це Гривенской Калининского района Краснодарского края.

Участник СВО.

Мобилизован 14.10.2022, по состоянию на февраль 2025 года находился в зоне проведения специальной военной операции.

В/звание: лейтенант.

Награжден: медалями «За отвагу», «За храбрость» 2-й ст. (31.05.2024), «Участнику специальной военной операции».

РЕСПОНДЕНТ: Зеленский Дмитрий Романович

Зеленский Михаил Назарович (прапрадед по линии отца), родился в ст-це Новониколаевской Темрюкского отдела Кубанской области (ныне Калининского р-на Краснодарского края).

Участник Первой мировой войны 1914–1918 гг.

Кавказский фронт.

21 октября (3 ноября по новому стилю) 1914 года, на следующий день после того, как император Николай II объявил войну Османской империи, Кавказский фронт ощетинился штыками, и русские войска триумфально вошли в крепость Баязет.

Среди солдат, ворвавшихся в город, был и Михаил Назарович Зеленский. Молодой казак, он с головой окунулся в вихрь войны, став участником этого славного события. Боевые награды, полученные им за доблесть, увы, не дошли до наших дней, словно растворились в дыму сражений. Зато память о его подвигах жива в рассказах о крепкой казачьей семье, где он рос. Восемь душ – четверо сыновей, словно дубы, и четыре дочери, как нежные березки. Трое из сыновей – Василий, Михаил и Федор – позже тоже встанут на защиту Родины, уже в огне Великой Отечественной войны.

Источник: Короленко, Н. П. «Потомки трех казачьих родов» // Калининец. – 2017. – 30 марта (№ 24). – С. 1-2.

Зеленский Василий Михайлович (двоюродный прадед по линии отца), родился в 1918 году в ст-це Новониколаевской Таманского отдела Кубанской области (ныне Калининского р-на Краснодарского края).

Участник Великой Отечественной войны 1941–1945 гг.



В Красную Армию призван 05.10.1938 Красноармейским РВК Красноармейского района Краснодарского края.

В/звание: красноармеец.

В/должность: политрук.

Пропал без вести 05.1943.

https://pamyat-naroda.ru/heroes/memorial-chelovek_dopolnitelnoe_donesenie61290515/

https://pamyat-naroda.ru/heroes/memorial-chelovek_pechatnoi_knigi_pamyati410725960/

Книга Памяти Краснодарского края. Т. 6.

Короленко, Н.П. «Потомки трех казачьих родов» // Калининец. – 2017. – 30 марта (№ 24). – С. 1–2.

https://proza.ru/2022/01/20/1143

Зеленский Михаил Михайлович (двоюродный прадед по линии отца), родился в 1925 году в ст-це Новониколаевской Славянского отдела Кубанского округа Юго-Восточной области (ныне Калининского р-на Краснодарского края).

Участник Великой Отечественной войны 1941–1945 гг.

На фронт призван Красноармейским РВК Краснодарского края, Красноармейский район.

В/звание: красноармеец.

Награжден юбилейным орденом Отечественной войны 2-й ст. (06.04.1985).

https://pamyat-naroda.ru/heroes/podvig-chelovek_yubileinaya_kartoteka1515648067/

Зеленский Федор Михайлович (прадед по линии отца), родился 06.02.1922 в ст-це Новониколаевской Славянского отдела Кубано-Черноморской области (ныне Калининского р-на Краснодарского края).

Участник Великой Отечественной войны 1941–1945 гг.

На фронт призван 22.12.1941 Красноармейским РВК Красноармейского района Краснодарского края.

В/звание: рядовой.

В/должность: телефонист.

В/часть: 843-й артиллерийский полк 299-й стрелковой дивизии 57-й армии.

Боевое крещение принял под Керчью. Воевал в Крыму.

В мае 1942 года попал в плен (освобожден). Снова призван в ряды Красной Армии, освобождал Австрию, победу встретил в Югославии, в г. Белграде.

Награжден медалями «За боевые заслуги» (06.10.1945), «За победу над Германией в Великой Отечественной войне 1941–1945 гг.» (02.04.1946).

Из наградного листа: *«Телефониста управления 2 дивизиона Зеленского Федора Михайловича наградить "Медалью за боевые заслуги" за то, что 5 апреля 1944 года в боях на западном берегу реки Мур под сильным минометно-пулеметным огнем противника устранил 10 порывов телефонной ли-*

ний, тем самым обеспечив связь передового наблюдательного пункта с командиром дивизиона и дал возможность корректировать огонь батареи».

07.04.1945 Федор Михайлович снова попадает в плен и находится там до 24.05.1945. Свою медаль он получил уже после войны, в октябре 1945 года.

Еще одну награду – медаль «За победу над Германией в Великой Отечественной войне 1941–1945 гг.» Федор Михайлович получил уже в апреле 1946 года.

https://pamyat-naroda.ru/heroes/podvig-chelovek_nagrazhdenie1535869500/

https://pamyat-naroda.ru/heroes/podvig-chelovek_nagrazhdenie26372201/

Короленко, Н.П. «Потомки трех казачьих родов» // Калининец. – 2017. – 30 марта (№ 24). – С. 1–2.

После возвращения домой работал в колхозе комбайнером, женился и воспитывал двух сыновей – Василия и Николая.

Умер 04.07.1979.

Зеленский Роман Васильевич (отец, внук Зеленского Федора Михайловича, правнук Зеленского Михаила Назаровича), родился 16.07.1978 в ст-це Новониколаевской Калининского района Краснодарского края.

Призван 07.1998 на срочную службу в ряды Вооруженных сил Российской Федерации.

Участник локальных войн и конфликтов.

Принимал участие в КТО на Северном Кавказе (1999–2000 гг.).

В/звание: рядовой, мл. сержант.

В/должность: командир отделения, командир взвода.

В/часть: № 74507 ВДВ СКВО, 56-й десантно-штурмовой полк, г. Камышин.

Награжден медалями «За отвагу» (08.07.2000), Жукова (27.09.1999).

Роман Васильевич в июле 1998 года был призван в доблестные ряды Вооруженных сил Российской Федерации, где его ждала судьба десантника в самом сердце воздушно-десантных войск – в десантно-штурмовом батальоне.

В период с 17.08.1999 по 17.04.2000 проходил службу на территории СКВО. Осенью 1999 года судьба бросила полк, в котором служил Роман, в огненную пасть Чечни, на выполнение особого задания по охране государственной безопасности. Аргунское ущелье стало ареной их мужества, где перед ними поставили задачу непреодолимой стеной преградить путь боевикам. Зеленский, уже командир взвода, чувствовал ответственность за жизни своих товарищей.

Из архивной справки: *«...Противотанковое отделение парашютно-десантного батальона получило задачу 17 декабря 1999 года в составе тактического десанта десантироваться в районе населенного пункта Итум-Кале-Шатили для предотвращения связи боевиков с внешним миром.*

Десантировавшись, отделение попало под плотный огонь противника. Благодаря решительным действиям личного состава и в частности гвардии младшего сержанта Зеленского Романа Васильевича натиск противника был отбит с последующим его вытеснением и уничтожением».

За проявленное мужество, беспримерную отвагу и самоотверженность Роман Васильевич Зеленский был дважды удостоен высоких наград – медали «За отвагу» и медали Жукова, символов его воинской чести. В апреле 2000 года, с гордостью и тяжестью пережитого, он вернулся домой.



Роман Зеленский (на фото слева)

Зеленский Федор Васильевич (дядя, брат отца Зеленского Романа Васильевича, внук Зеленского Федора Михайловича, правнук Зеленского Михаила Назаровича), родился 18.12.1979 в ст-це Новониколаевской Калининского района.



Участник локальных войн и конфликтов.

Принимал участие в КТО на Северном Кавказе (1999–2000 гг).

Призван в декабре 1997 года на срочную службу в ряды ВС РФ.

В/звание: рядовой.

Службу проходил в ВДВ СКВО.

Награжден орденом Мужества (17.01.2000).

Федор Васильевич был призван в ряды Вооруженных сил Российской Федерации в декабре 1997 года, и его служба началась во внутренних войсках. С 3 сентября 1999 года, вместе со своей воинской частью, он мужественно выполнял служебно-боевые задачи в непростой обстановке Республики Дагестан.

Из выписки наградного листа: *«...10 сентября 1999 года в районе населенного пункта Новолакское противотанковая батарея, в состав которой входил рядовой Ф.В. Зеленский, участвовала в бою по овладению господствующей высоты [высотой]. В течение 2 часов батарея вела бой в окружении. Рядовой Ф.В. Зеленский при выходе из строя по ранению командира расчета уничтожил из гранатомета автомобиль и трех боевиков. От разорвавшейся гранаты получил ранение, однако продолжал руководить расчетом гранатомета.*

Когда гранатомет был выведен из строя, лично эвакуировал в тыл 2 раненых сослуживцев. Вернувшись в боевые порядки, продолжал выполнять обязанности командира расчета и только при потере им сознания был эвакуирован с поля боя.

За личное мужество и отвагу, проявленные при исполнении воинского долга в условиях, сопряженных с риском для жизни, Зеленский Федор Васильевич представляется к награждению орденом Мужества».

После срочной службы Зеленский Федор Васильевич остался служить по контракту.

В 2000 году Федор Васильевич погиб в автокатастрофе.

РЕСПОНДЕНТ: Зубенко Татьяна Алексеевна

Кириленко Алексей Саввич (дед мужа), родился 01.03.1915 в ст-це Гривенской Кубанской области (позже Красноармейского, ныне Калининского р-на Краснодарского края).

Участник Великой Отечественной войны 1941–1945 гг.

В Красную Армию призван 10.10.1937 Красноармейский РВК.

Окончил курсы лейтенантов, в 1940 году был направлен на службу в Белоруссию.

В/звание: лейтенант, ст. лейтенант, капитан.

В/должность: командир стрелкового батальона.



В/часть: 747 сп 172 сд, 102 ск, 747 сп 172 сд 13 А 1 УкрФ, 747 сп 172 сд (III ф), 30-й отдельный полк резерва офицерского состава Воронежского фронта, 1-го Украинского фронта.

Участвовал в боевых действиях с июля 1941 года при отступлении под гг. Минском, Воронежем, во время наступательных действий участвовал в боях под гг. Курском и Орлом, форсировал реку Днепр.

Награжден орденом Красного Знамени (13.08.1944).

Погиб 01.08.1944 во время Львовско-Сандомирской стратегической военной наступательной операции.

Похоронен: Польша, Подкарпатское воев., Тарнобжеский повят, гмина Нова Дембa, с. Хмелюв, отдельная могила на сельском кладбище.

Гасик Алексей Данилович (отец), родился 29.03.1921 в ст-це Гривенской Кубанской области (ныне Калининского р-на Краснодарского края).

Участник Великой Отечественной войны 1941–1945 гг.

Участник Советско-японской войны 1945 г.

В Красную Армию призван в 1939 году Красноармейским РВК Краснодарского края, Красноармейский район.

В/звание: мл. сержант.

В/специальность: артиллерист, наводчик орудия 2-й батареи.

В/часть: 807-й корпусной артиллерийский полк, 711-й артиллерийский полк, 37-я армия, 711-й артиллерийский полк 227-й стрелковой дивизии.

Прошел всю войну, освобождая от фашистов Кубань, Украину, Венгрию и Чехослова-



Алексей Данилович Гасик (на фото слева)

кию. Участвовал в боевых действиях на Дальнем Востоке, освобождал Монголию и Китай от японских милитаристов.

Награжден: двумя медалями «За отвагу» (15.07.1943, 31.10.1943), медалями «За оборону Кавказа» (01.05.1944), «За победу над Германией в Великой Отечественной войне 1941–1945 гг.» (09.05.1945), «За победу над Японией», «За взятие Будапешта», «За освобождение Праги».

https://pamyat-naroda.ru/img/awards/new/Medal_Za_oboronu_Kavkaza.png naroda.ru/heroes/podvig-chelovek_nagrazhdenie18576364/

https://pamyat-naroda.ru/heroes/podvig-nagrada_kartoteka1513659529/

https://pamyat-naroda.ru/heroes/podvig-nagrada_kartoteka1513659528/

https://pamyat-naroda.ru/heroes/podvig-chelovek_nagrazhdenie19954617/

После войны работал учителем математики и физики.

Умер 11.11.1983.

Зубенко Игнат Александрович (сын респондента, правнук Кириленко Алексея Саввича), родился 09.02.1990 на хут. Лебеди Калининского района Краснодарского края.

Участник СВО.



В/звание: мл. сержант.

Принимал участие в специальной военной операции в составе 8-го добровольческого отряда «Барс», в должности старшины 2-й роты.

С 7 ноября 2022 года заключил контракт с в/ч 12676, с. Привольное, Республика Крым.

Проходил службу в составе расчета (орудия) гаубичного самоходно-артиллерийского взвода отряда (штурмовой) в/ч 12676.

Погиб 19.04.2023 на о. Большой Потемкин в Херсонской области.

Награжден: орденом Мужества (посмертно), медалью «За отвагу».

https://vk.com/wall731689443_726 .

4 сентября 2023 года на здании МБОУ СОШ №14 хут. Лебеди Калининского района была установлена мемориальная доска – памяти земляка Зубенко Игната.

https://vk.com/wall-217011250_187

РЕСПОНДЕНТ: Кичкарь Наталья Николаевна

Кичкарь Семен Григорьевич (свёкор), родился 07.03.1916 в ст-це Старовеличковской Кубанской области (ныне Калининского р-на Краснодарского края).

Участник Великой Отечественной войны 1941–1945 гг.

На фронт призван 09.10.1941 Поповичевским (Калининский) РВК Краснодарского края.

В/звание: гв. красноармеец.

В/должность: заряжающий 3-й минроты минометного батальона.

В/часть: с 13.11.1941 – 366-й запасной стрелковый полк, 1943 год – 23-й гв. мотострелковый Васильковский ордена Ленина дважды Краснознаменный ордена Суворова полк.

Награжден: медалью «За отвагу» (15.04.1945), двумя медалями «За боевые заслуги» (30.12.1942, 11.09.1944), медалями «За победу над Германией в Великой Отечественной войне 1941–1945 гг.» (09.05.1945), «За взятие Берлина» (09.06.1945), «За освобождение Праги» (09.06.1945), юбилейными медалями.

https://pamyat-naroda.ru/heroes/podvig-chelovek_kartoteka1270421466/

Воспоминания Натальи Николаевны:

«До призыва Семена Григорьевича в армию он был простым сельским тружеником, выращивал хлеб. С началом войны был призван и зачислен в минометный полк Первого Украинского фронта. Ему было присвоено звание: гвардии красноармеец, назначение: заряжающий миномета. Его направили в минометный батальон, 3-ю минометную роту.

Присягу Семен Григорьевич принял 13 февраля 1942 года. Участвовал в освобождении городов Украины: Киева, Ровно, Львова. Семен Григорьевич вспоминал о жестоких боях на территории Польши. Форсировал реки: Вислу, Сан и Одер. Был дважды ранен в боях.

Награжден медалями и благодарностями.

Демобилизован в марте 1946 года.

В послевоенное время Семен Григорьевич участвовал в восстановлении родного колхоза».

Петренко Андрей Викторович (внук Семена Григорьевича Кичкаря), родился в 1975 году в ст-це Старовеличковской Калининского района Краснодарского края.

Участник локальных войн и конфликтов.

В/звание: сержант.

Принимал участие в КТО на Северном Кавказе, в Чеченской Республике с 30 августа 1994 по 18 ноября 1995 года.

Ветеран боевых действий.

Петренко Сергей Викторович (внук Семена Григорьевича Кичкаря), родился в 1971 году в ст-це Старовеличковской Калининского района Краснодарского края.

Участник локальных войн и конфликтов.

Принимал участие в КТО на Северном Кавказе, в Чеченской Республике.

В/звание: офицер (информация не разглашается).

Провел десятки боевых операций в первую чеченскую кампанию.

Участник СВО.

Записано со слов респондента.

РЕСПОНДЕНТ: Кошевая (Величко) Марина

Величко Яков Павлович (дед по отцовской линии), родился в 1894 году в ст-це Гривенской Кубанской области (на сайте «Память народа» указан 1911 г. р. Семья однозначно знает, что Яков Павлович родился в конце XIX в. Во втором браке у него родились дети в позднем возрасте (на тот момент ему было 54 года).

Участник Гражданской войны 1918–1922 гг.

Записано со слов респондента, более подробные сведения в семье отсутствуют.

Участник Советско-финляндской войны 1939–1940 гг.



Служил на военном корабле.

Участник Великой Отечественной войны 1941–1945 гг.

На фронт призван в 1941 году.

В/звание: красноармеец.

В/часть: 75 А ЮжФ, 213-й армейский запасной стрелковый полк.

https://pamyat-naroda.ru/heroes/memorial-chelovek_vpp1987085530/

Был ранен. С войны пришел с контузией. Работал в рыбколхозе «1 Мая» плотником.

Умер в 1974 году.

Кошевой Александр Иванович (сын), родился 16.06.1996 в ст-це Гривенской Калининского района Краснодарского края.

Участник СВО.

В 2012 году закончил МБОУ СОШ №13, после школы – Краснодарский колледж электронного приборостроения, учился в Российском экономическом университете им. Г.В. Плеханова.

24.09.2022 мобилизован на специальную военную операцию и по настоящее время находится в зоне проведения боевых действий на Украине.

В/звание: рядовой.

Награжден медалями Суворова (10.02.2025), «Участнику специальной военной операции» (10.08.2024).

РЕСПОНДЕНТ: Кротко Надежда Георгиевна

Лотков Георгий Миронович (отец), родился 04.05.1922 в с. Гринево Белгородской области.

Участник Великой Отечественной войны 1941–1945 гг.

Из Белгородской области семья переехала в Краснодарский край, так как был голод.

Окончил курсы пулеметчиков.

Во время наступления и высадки десанта на берег Крымского полуострова, находясь на крейсере «Красный партизан», под Феодосией получил ранение правой руки. Попал в госпиталь, там заболел еще и столбняком. Из пяти человек в палате выжили двое. После госпиталя Георгия Мироновича комиссовали. Возвратившись в колхоз на хут. Редант, работал бригадиром.

Награжден: медалью «За отвагу» (12.06.1968), юбилейным орденом Отечественной войны 1-й ст. (06.04.1985).

https://poisk.ru/awards/anniversaries/1515927440

https://pamyat-naroda.ru/heroes/podvig-nagrada_kartoteka1375500039/

https://pamyat-naroda.ru/heroes/person-hero82787788/

https://pamyat-naroda.ru/heroes/podvig-chelovek_yubileinaya_kartoteka1515927440/

Кротко Никита Александрович (внук респондента, правнук Лоткова Георгия Мироновича), родился 17.01.1993 в г. Краснодаре.

Участник СВО.

В/звание: гв. ст. лейтенант.

В/должность: командир взвода ПТУР.

В середине марта в составе подразделения прибыл на Украину и участвовал в спецоперации, вначале командиром взвода, а затем исполняющим обязанности командира батареи ПТУР. Успешно выполнял все поставленные боевые задачи, неоднократно получал благодарности от руководства.

28 июля 2022 года героически **погиб** при выполнении очередного боевого задания под г. Лисичанском, освобождение которого означало и освобождение всей Луганской Народной Республики.

Награжден орденом Мужества (посмертно).

https://t.me/kuzminov_v/461?single

https://gazetavk.ru/?d=2023-06-09&r=30&s=31396

https://скмк.рф/2023/05/27/otkrytie-memorialnoj-doski/

Никита Александрович родился в г. Краснодаре. Затем семья вернулась на родной хутор Гречаная Балка. В 2010 году закончил хуторскую СШ №9. Поступил и окончил с красным дипломом государственный аграрный университет по специальности «инженер-механик».

Никита школьником посещал Дом культуры. Пел, играл на бас-гитаре в вокально-инструментальном ансамбле, затем на трубе в духовом оркестре.

С детства любил футбол. Играл в школе, в вузе, в воинской части, а когда приезжал домой в отпуск, то играл в сборной команде хутора «Нива» под номером «2». Никита состоял в Гречано-Балковском казачьем хуторском обществе. Помогал казакам, дежурил в рейдах, участвовал в полевых сборах, общественных и спортивных мероприятиях, субботниках по уборке территории храма Петра и Павла на хут. Могукоровка.

Во время обучения в Кубанском государственном аграрном университете окончил военную кафедру. Был на военных сборах в Молькине, получил звание «лейтенант». Женился. Подал запрос на службу в Вооруженные силы России. С октября 2017 года служил командиром взвода ПТУР (противотанковые управляемые ракеты) в звании «гвардии старший лейтенант» в г. Бикине, Хабаровский край. Есть награды, которые получены в течение службы. За участие в военном параде в День Победы, за участие в учениях «Восток-2018».

Семья. Никита дорожил своей семьей. У него остались жена, Виктория, и 2 дочки, младшую Анастасию он так и не увидел, она родилась спустя 3 месяца после его гибели, ей 2,5 года. А старшая Варвара, ей будет 6 лет, ждет папу, рисует его постоянно.

Память. В декабре 2022 года на торжественной линейке, посвященной памяти погибших воинов-земляков, 2-му классу МБОУ СОШ №9 хут. Гречаная Балка Калининского района присвоено имя Кротко Никиты Александровича.



Лотков Георгий Миронович



Кротко Никита Александрович

РЕСПОНДЕНТ: Кулий Виталий Сергеевич

Кулий Сергей Никифорович (прадед), родился 02.06.1906 в ст-це Старовеличковской Кубанской области (ныне Калининского района Краснодарского края).

Участник Великой Отечественной войны 1941–1945 гг.

Участник Битвы на Курской дуге.

Награжден юбилейным орденом Отечественной войны 1-й ст. (06.04.1985).

https://www.polkrf.ru/veterans/kulii-sergei-nikiforovic-159166?ysclid=m98d8owbyn545062008

https://pamyat-naroda.ru/heroes/podvig-chelovek_yubileinaya_kartoteka1524048083/

Умер 09.04.1991.



Кулий Виталий Сергеевич (дед), кадровый офицер Советской Армии.

В/звание: полковник.

В боевых действиях не участвовал.

Виталий Сергеевич был председателем совета ветеранов Старовеличковского поселения.

Кулий Сергей Витальевич (отец), родился 19.04.1971 в ст-це Старовеличковской Тимашевского (ныне Калининского) района Краснодарского края.

Участник локальных войн и конфликтов.

Сергей Витальевич учился в школе №4 ст-цы Старовеличковской. С 1989 по 1993 год обучался в Орджоникидзевском высшем военном командном Краснознаменном училище имени С.М. Кирова МВД СССР, г. Владикавказ.

Звание: капитан МВД.

Участвовал в ликвидации последствий осетино-ингушского военного конфликта.

Окончил Владикавказское военное училище внутренних войск МВД.

С 1994 по 2001 год проходил службу в органах внутренних дел МВД России.

Награжден нагрудным знаком «За отличие в службе» 2-й ст. ВВ МВД СССР.

Офицер запаса.

На данный момент начальник аварийно-спасательного отряда в Калининском районе.

Казак, состоит в Старовеличковском СКО Калининского РКО.

С 2022 года по настоящее время вместе с сыном занимается волонтерской деятельностью (сбор и доставка гуманитарной помощи в районы проведения специальной военной операции).

Кулий Виталий Сергеевич (респондент, правнук Кулия Сергея Никифоровича), родился 02.11.1996 в ст-це Старовеличковской Калининского района Краснодарского края.

С 2003 по 2014 год – учеба в МБОУ СОШ № 6 ст-цы Старовеличковской, с 2014 по 2019 год – курсант Санкт-Петербургского военного института войск национальной гвардии Российской Федерации.

Участник локальных войн и конфликтов.

С 2019 года – ветеран боевых действий, неоднократно принимал участие в контртеррористических операциях в Северо-Кавказском регионе.

Участник СВО.

В/звание: капитан.



С 2019 по 2022 год – заместитель командира 2-й минометной батареи минометного дивизиона войсковой части 6779, г. Урус-Мартан, Чеченская Республика.

С 2022 по 2023 год – помощник начальника отделения войсковой части 3025, г. Грозный, Чеченская Республика.

С 2023 по 2025 год – помощник начальника отделения сил специального назначения Управления Росгвардии по Запорожской области.

11.04.2025 отправлен в отставку, в связи с признанием не годным по состоянию здоровья. Вступил в президентскую программу «Время героев» по переобучению ветеранов специальной военной операции, специальность «Муниципальное управление».

Награжден: медалями «За отвагу» (2022), «За отличие в службе» 3-й ст. (2025), «За заслуги перед Запорожской областью» (2023), «Участнику специальной военной операции», нагрудными знаками «Участник боевых действий» (2021), «Ветеран боевых действий».

РЕСПОНДЕНТ: Литвиненко Андрей Викторович

Литвиненко Виктор Филиппович (отец), родился 16.12.1925 в ст-це Старовеличковской ныне Калининского района Краснодарского края.

Участник Великой Отечественной войны 1941–1945 гг.



Окончил пехотное училище в г. Орджоникидзе.

На фронт призван 02.02.1942 Каганович-ским РВК Краснодарского края.

В/звание: ст. сержант, мл. лейтенант, лейтенант.

В/часть: 761-й стрелковый полк 317-й стрелковой дивизии Северо-Кавказского фронта, 34-й запасной артиллерийский полк Северо-Кавказского фронта, 130 азсп.

Родился Виктор Филиппович в большой казачьей семье (пятеро детей). Окончил семь классов средней школы №5 станицы Старовеличковской. Семнадцатилетним парнем в сентябре 1942 года его призвали на фронт и отправили в пехотное училище г. Орджоникидзе на учебу. После короткой подготовки он, командир отделения станковых пулеметов «Максим», в составе Северо-Кавказского фронта начинает освобождать родную Кубань от фашистских захватчиков. Имел четыре ранения.

После последнего тяжелого ранения во время боя в Карпатских горах больше ему воевать не пришлось. Бойца отправили в батальон выздоравливающих на Дон.

После лечения отправлен в г. Ростов-на-Дону на курсы подготовки и переподготовки политического состава СКВО, где проходил обучение с 22 ноября 1944 по 22 мая 1945 года. По окончании обучения присвоено звание мл. лейтенанта (свидетельство от 20.06.1945).

Награжден: орденом Красной Звезды (25.05.1944), медалями «За отвагу» (26.05.1943), «За боевые заслуги», «За оборону Кавказа» (18.05.1944), «За победу над Германией в Великой Отечественной войне 1941–1945 гг.» (19.02.1946), юбилейным орденом Отечественной войны 1-й и 2-й ст. (06.04.1985) и др.

https://pamyat-naroda.ru/heroes/person-hero100228560/

https://pamyat-naroda.ru/heroes/podvig-chelovek_predstavlenie1530307275/

https://pamyat-naroda.ru/heroes/podvig-chelovek_yubileinaya_kartoteka1517369644/

Виктор Филиппович прошел с боями всю Кубань, освобождая станицу за станицей: Прочноокопскую, Кавказскую, Ленинградскую, Брюховецкую, Степную. Бился за хутора Лебеди, Куйбышев, село Киевское, гг. Тихорецк, Темрюк, Абинск, Славянск-на-Кубани. Особенно кровопролитные бои шли за станицу Крымскую, где Виктор Филиппович был тяжело ранен. После короткого лечения встал в строй, освобождая от фашистов Тамань, где шли упорные бои, особенно на «Голубой линии». На изрытом воронками, траншеями заледенелом берегу Кубани немецкая артиллерия накрыла позиции пулеметного взвода. В строю остались трое, двое из них были ранены. Литвиненко перекатил пулемет в канаву, заросшую кустарником. Немцы шли без опаски, во весь рост. Литвиненко открыл пулеметную стрельбу… Поздно вечером немцы возобновили наступление. В отблеске пламени он заметил вражескую цель. На этот раз враг передвигался короткими перебежками. Литвиненко снова открыл огонь. Затем замер, выжидая, когда немцы подойдут ближе. Патроны заканчивались, а вражеские мины рвались все ближе и ближе. И в этот момент, когда он приподнялся, чтобы резануть по темным фигуркам свинцовой строчкой, острой болью обожгло грудь. Тяжело раненный боец тем вечером держал оборону больше часа, пока не кончились патроны. Истекающего кровью старшего сержанта Литвиненко подобрали санитары. Далее госпиталь – и снова на передовую. Виктору Филипповичу довелось освобождать украинские города Житомир, Бердичев, Каменец-Подольский. Еще не раз был ранен. За личную храбрость, смелость, решительность и героизм награжден орденами и медалями.

24 марта 1954 года уволен в запас. Женился, воспитал четырех сыновей и дочь. Затем работал управляющим совхоза под Краснодаром, на компрессорном заводе, на Калининском сыркомбинате. С 1984 года – на пенсии, воспитывал внуков, участвовал в ветеранском движении, активно участвовал в хоре ветеранов Старовеличковского Дома культуры. Часто встречался с боевыми товарищами, вел с ними переписку. Его можно было увидеть в школах, на торжественных проводах призывников в армию, на встречах в трудовых коллективах.

Умер 24.12.2012 в ст-це Старовеличковской.

Литвиненко Виталий Андреевич (сын), родился 05.10.1994 в ст-це Старовеличковской Калининского района Краснодарского края.

Участник СВО.

Призван в зону проведения специальной военной операции в 2022 году военным комиссариатом Тимашевского и Калининского районов.

В/звание: рядовой.

С января 2024 года имеет удостоверение ветерана боевых действий.

Награжден медалью «Участнику специальной военной операции» (20.08.2024).

В настоящее время находится в зоне боевых действий, в ДНР.

Виталий Андреевич Литвиненко в 2010 году окончил СОШ №4 в ст-це Старовеличковской, поступил в Краснодарский информационно-технологический техникум по специальности «Техническое обслуживание и ремонт автомобиль-

ного транспорта». В 2014 году получил диплом. С 2014 по 2015 год служил в армии, г. Кореновск. До 2022 года работал в магазине автозапчастей. Женат, имеет двоих детей.

РЕСПОНДЕНТ: Максимов Юрий Алексеевич

Задорожний Тимофей Сергеевич (прадед по линии матери), родился в 1904 году в ст-це Новониколаевской Кубанской области (позже Красноармейского, ныне Калининского р-на Краснодарского края.

Участник Великой Отечественной войны 1941–1945 гг.

На фронт призван 07.1941 Красноармейским РВК из ст-цы Новониколаевской.

В/звание: красноармеец, рядовой.

В/специальность: санитар.

Долгое время считался пропавшим без вести.

Погиб 13.01.1944. Похоронен: с. Степок Янушпольского района Житомирской области.

https://pamyat-naroda.ru/heroes/memorial-chelovek_donesenie54646669/ https://pamyat-naroda.ru/heroes/memorial-chelovek_pechatnoi_knigi_pamyati410725878/

Максимов Юрий Алексеевич (респондент), родился 28.05.1982 на хут. Гречаная Балка Калининского района Краснодарского края.

С 2008 года проживает в ст-це Калининской.

Участник локальных войн и конфликтов.

Участник КТО на Северном Кавказе. Выполнял задачи по ликвидации последствий осетино-ингушского конфликта с 08.07.2000 по 13.01.2002.

В/специальность: стрелок.

Службу проходил во внутренних войсках, г. Владикавказ, в/ч 3777.

Ветеран боевых действий.

РЕСПОНДЕНТ: Марченко Жанна Валерьевна

Улановский Гавриил Федотович (прапрадед), родился в 1900 году в ст-це Старовеличковской Кубанской области (позже Кагановичского, ныне Калининский, р-на Краснодарского края).

Участник Великой Отечественной войны 1941–1945 гг.

На фронт призван в сентябре 1941 года Кагановичским РВК.

В/звание: красноармеец, рядовой.

В 1943 году участвовал в боях за освобождение ст-цы Старовеличковской.

Пропал без вести в мае 1943 года.

Награжден медалью «За отвагу».

https://obd-memorial.ru/html/info.htm?id=58296248/

https://pamyat-naroda.ru/heroes/memorial-chelovek_dopolnitelnoe_donesenie58296248/

Улановский Сергей Гаврилович (прадед), родился в 1925 году в ст-це Старовеличковской Кагановичского (ныне Калининский) района Краснодарского края.

Участник Великой Отечественной войны 1941–1945 гг.

Призван в 1941 году Поповичевским РВК Краснодарского края.

В/звание: красноармеец, рядовой.

В/часть: 691-й стрелковый полк 383-й стрелковой дивизии.

Умер от ран 07.04.1943.

Похоронен: Краснодарский край, Абинский район, Холмский с/с, ст-ца Холмская, кладбище, могила №40.

https://ok.ru/group/50731906498749/album/911158679997/911158954173/

Фамилии обоих помещены на мемориальную доску у обелиска в ст-це Старовеличковской.

https://pamyat-naroda.ru/heroes/person-hero99416086/

Улановский Евгений Юрьевич (брат, правнук Улановского Сергея Гавриловича), родился 20.03.1979 в ст-це Старовеличковской Калининского района Краснодарского края.

Участник СВО.

Обучался в СОШ №5, позже в ней работал учителем истории и обществознания. Несколько лет был уполномоченным по делам несовершеннолетних. Далее переехал на Камчатку и работал участковым уполномоченным полиции Елизовского МО. В 2021 году вернулся в родную станицу.

С 2022 года и по сей день является участником специальной военной операции.

Награжден: двумя медалями «За отвагу» (11.06.2022, 20.11.2022), медалью Луганской Народной Республики «За боевые заслуги» и др.

Улановский Игорь Валерьевич (брат, правнук Улановского Сергея Гавриловича), родился 19.07.1994.

Учился в СОШ № 1 ст-цы Калининской Краснодарского края.

В/звание: гв. капитан, с 2013 по 2018 год – курсант ВУМО, г. Москва.

В/должность: начальник группы психологической работы 4-й военной базы, г. Цхинвал.

С 2018 по 2020 год – офицер 19-й отдельной мотострелковой бригады.

Неоднократно принимал участие в государственных военных парадах Южной Осетии.

Награжден медалью «За боевое содружество» (25.09.2024, приказ № 145 министра обороны Республики Южная Осетия).

Участник СВО.

С 2022 по 2023 год участвовал в специальной военной операции.

Награжден: медалями «За отвагу» (20.02.2023), «За воинскую доблесть» 2-й ст. (18.07.2023), «Участнику специальной военной операции» (09.02.2024), юбилейными медалями и «За участие в военном параде в День Победы», трижды участвовал в параде в День Победы на Красной площади в г. Москве.

РЕСПОНДЕНТ: Петренко Юлия Викторовна

Науменко Василий Максимович (прадед по линии матери), родился в 1925 году в ст-це Старовеличковской Кубанской области (Кагановичский, ныне Калининский, район Краснодарского края).

Участник Великой Отечественной войны 1941–1945 гг.

На фронт призван 20.03.1943 Кагановичским РВК.

В/звание: рядовой.

В/часть: 696-й стрелковый полк 383-й стрелковой дивизии, 189-й армейский запасной стрелковый полк.

Выбыл: 02.05.1943.

https://pamyat-naroda.ru/heroes/isp-chelovek_spisok4647120/

Науменко Максим Александрович (двоюродный брат респондента, правнук Василия Максимовича), родился 05.08.1982 в ст-це Старовеличковской Калининского района Краснодарского края.

Участник СВО.

Окончил Ставропольское военно-техническое училище.

В/звание: ст. лейтенант.

В/специальность: техник самолета.

1 сентября 1989 года Максим пополнил ряды первоклассников МБОУ СОШ № 16, а в 1999 году закончил ее. После окончания школы Максим поступил в Ставропольское военно-техническое училище. Закончил его в звании лейтенанта по специальности «техник самолета». После обучения работал по специальности в г. Энгельсе Саратовской области, позже – в городском поселении Кубинка Московской области. В 2011 году он был отправлен в запас в звании старшего лейтенанта. В 2012 году Максим вернулся в родную станицу.

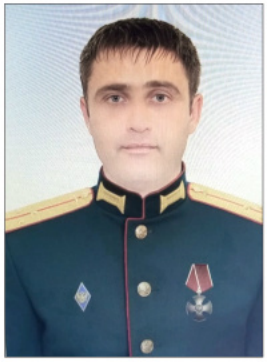

В период с 2012 по 2022 год осуществлял свою трудовую деятельность в ООО «ЮГ-Монтаж», ООО «Балтимор-Краснодар».

В сентябре 2022 года, когда объявили частичную мобилизацию, старший лейтенант Максим Науменко по собственной инициативе отправился в военный комиссариат Тимашевского и Калининского районов по Краснодарскому краю, где прошел комиссию, и, спустя несколько недель, 12 октября 2022 года Максим Александрович пополнил ряды ВС РФ. Максим Александрович командованием был отправлен на курсы технического усовершенствования в гг. Симферополь и Санкт-Петербург. После окончания курсов старший лейтенант Науменко стал командиром танкового взвода.

Неоднократно танковый взвод под управлением старшего лейтенанта Максима Александровича наносил эффективные контрудары по позициям противника.

15 июня 2023 года, в результате тяжелых боев, выбивая ВСУ из занятых ранее позиций в селе Старомайорском, ДНР, старший лейтенант Науменко Максим Александрович **погиб**.

Награжден орденом Мужества (посмертно).

https://ok.ru/profile/581595686000/statuses/156328273132400

https://bbratstvo.com/2024/12/11/otkrytie-bannera-uchastnikam-svo-sostoyalos-v-stanice-starovelichkovskoy-kalininskogo-rayona

9 декабря 2024 года в школе № 5 ст-цы Старовеличковской прошло торжественное открытие баннера участникам специальной военной операции, погибшим при исполнении воинского долга. С фотографий на баннере смотрят вы-

пускники школы №5: Сергей Крысь, Максим Науменко, Игорь Матвеев, Алексей Малюта.

РЕСПОНДЕНТ: Подсвиров Владимир

Подсвиров Петр Георгиевич (прадед по линии отца), родился в 1927 году в ст-це Кардоникской Зеленчукского района Ставропольского края.

Участник Великой Отечественной войны 1941–1945 гг.

На фронт призван 12.12.1944 Зеленчукским РВК Ставропольского края из ст-цы Кардоникской.

В/звание: ефрейтор.

В/должность: пулеметчик, стрелок.

В/часть: 12.1944–04.1945 – 369-й запасной стрелковый полк, 04–08.1945 – в/ч 2062, 08.1945–04.1949 – в/ч 2013, 04.1949–04.1951 – в/ч 9506.

https://clck.ru/3GmNvC

Подсвиров Владимир Иванович (респондент, правнук Подсвирова Петра Георгиевича), родился 31.12.1978 в ст-це Кардоникской Зеленчукского района Ставропольского края. С 2018 года проживает в ст-це Калининской Краснодарского края.

Участник локальных войн и конфликтов.

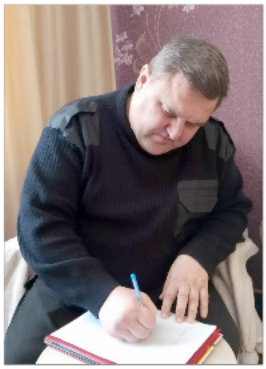

Принимал участие в КТО на Северном Кавказе. Выполнял задачи по наведению конституционного порядка в Чеченской Республике.

Службу проходил в г. Моздоке, в/ч 01860, в должности командира роты.

Ветеран боевых действий.

РЕСПОНДЕНТ: Протасов Виталий Васильевич.

Протасов Василий Савельевич (отец), родился 21.12.1918 в Красноярском крае, Бирилюсский район, дер. Белокаменка.

Участник Великой Отечественной войны 1941–1945 гг.

На фронт призван в 1943 году Усть-Абаканским РВК Красноярского края.

В/звание: сержант.

В/часть: Воронежский фронт, мотострелковые войска.

В июле 1943 года получил тяжелое ранение, год провел в госпитале, после чего вернулся на фронт.

Награжден: медалями «За победу над Германией в Великой Отечественной войне 1941–1945 гг.», «За победу над Японией» (со слов респондента), юбилейным орденом Отечественной войны 2-й ст. (21.02.1987).

https://poisk.ru/awards/anniversaries/1517149997

https://pamyat-naroda.ru/heroes/person-hero97766682

https://pamyat-naroda.ru/heroes/podvig-chelovek_yubileinaya_kartoteka1517149997/

Умер в январе 1979 года.

Протасов Виталий Васильевич (респондент, сын Протасова Василия Савельевича), родился 24.09.1950 в Красноярском крае.

Участник войны в Афганистане 1979–1989 гг.

В/звание: лейтенант.

Должность: замкомроты.

Окончил Новосибирское высшее военно-политическое общевойсковое училище. После окончания училища был отправлен в Воздушно-десантные войска в звании «лейтенант» на должность заместителя командира роты. В 1982 году окончил Военно-политическую академию в г. Москве. После академии был направлен заместителем командира 285-го парашютно-десантного полка.

В период с 1984 по 1986 год в должности советника начальника 37-й политической бригады «Коммандос» оказывал интернациональную помощь афганскому народу в борьбе с террористическими организациями.

Принимал самое активное участие в подго-



Виталий Васильевич и Станислав Витальевич Протасовы

товке и выводе Ограниченного контингента советских войск, выводе тыловых колон из Демократической Республики Афганистан.

После Афганистана был назначен начальником политического отдела мотострелковой дивизии. В 1992 году был уволен на пенсию по сокращению.

В настоящее время Виталий Васильевич является председателем первичной ветеранской организации воинов-интернационалистов «Афган», председателем Совета депутатов Калининского сельского поселения, активно участвует в ветеранском движении и патриотическом воспитании молодого поколения района.

Награжден: орденом Красной Звезды (05.02.1986), медалями «За храбрость» (02.1986), «За хорошую охрану границы» (13.05.1986), «Воину-интернационалисту от благодарного афганского народа» (15.05.1988), «За верность долгу и Отечеству», юбилейными медалями.

file:///D:/Загрузки/Vitalij_Vasilevich_Protasov.pdf

https://vk.com/wall-29699889_23675

Протасов Станислав Витальевич (сын), родился 09.10.1979 в г. Новосибирске.

Участник локальных войн и конфликтов.

Участник КТО в Северо-Кавказском регионе: осетино-ингушский конфликт, две чеченские кампании.

В/звание: полковник Минобороны РФ.

Должность: военный комиссар СЗАО.

После окончания Новосибирского военно-политического училища был направлен в г. Владикавказ, в 19-ю мотострелковую дивизию.

Награжден: орденом «За личное мужество», медалями «За воинскую доблесть» 2-й ст., «За отвагу» (со слов респондента).

https://vk.com/wall-205263941_1539

https://alrf.ru/news/v-tsentre-ippo-sostoyalas-tseremoniya-vrucheniya-nagrad-predstavitelyam-gosudarstvennykh-i-obshchest/

Сейчас служит военным комиссаром в г. Москве.

РЕСПОНДЕНТ:
Пшикова Александра Александровна

Скрипник Иван Григорьевич (дедушка по линии отца), родился 03.07.1927 на хут. Гречаная Балка Кубанской области (Краснодарский край) в большой крестьянской семье (шесть сыновей).



Скрипник Иван Григорьевич



Скрипник Александр Иванович

Участник Великой Отечественной войны 1941–1945 гг.

Когда началась война, сразу призвали двоих братьев и их отца, которые обратно уже не вернулись. В 1944 году в возрасте 17 лет призвали Ивана Григорьевича. Более семи лет он защищал рубежи Родины. Служил на Западной Украине, где долгое время после окончания войны хозяйничали бандеровцы. После окончания службы устроился работать в колхоз «Заветы Ильича» (ООО «Кирпили») товароведом. На пенсии занимался разведением кроликов. В свободное время очень любил рыбачить. В 1954 году Иван Григорьевич женился на Скрипник Александре Федоровне (Питенко). В браке у супругов родился единственный сын, Александр.

Награжден: медалями «За победу над Германией в Великой Отечественной войне 1941–1945 гг.», Жукова, юбилейными медалями.

Умер 12.11.2000.

Скрипник Александр Иванович (отец), родился 23.07.1954 на хуторе Гречаная Балка Калининского района Краснодарского края.

Участник локальных войн и конфликтов.

Принимал участие в гражданской войне в Никарагуа (Центральная Америка), в Эфиопии (Африка), в КТО в Нагорном Карабахе.

После окончание школы поступил в Харьковское военное летное училище. Получил специальность «инженер-борттехник».

В/звание: майор ВВС.

Военная служба началась с 1971 года. Более пяти лет проходил службу в Германии. По распределению продолжил службу в воинской ча-

сти г. Джамбул, Казахстан. Александр Иванович по службе прошел очень сложный и опасный путь. Точной информации о его службе родные и близкие не знают, так как все было засекречено. Запрещено распространять какие-либо данные. Основную службу проходил на вертолете Ми-8.

Награжден: орденом «За службу Родине в Вооруженных Силах СССР» 3-й ст. (28.08.1980) (данную награду получил за спасение жизни всего экипажа и командира батальона. Во время исполнения боевого задания попали под обстрел, произошло возгорание, благодаря слаженной работе всего экипажа и в особенности инженера-бортмеханика Скрипника А.И. подбитый вертолет удалось посадить, экипаж не пострадал), медалями «За безупречную службу в Вооруженных Силах СССР» (18.01.1983), «Воину-интернационалисту от благодарного афганского народа» (23.02.1989), юбилейной медалью «60 лет Вооруженных Сил СССР» (28.01.1978), «Ветеран военной службы» (27.07.1998).

У Александра Ивановича большая семья. Состоял в браке с Баранцевой Надеждой Владимировной, она работала поваром в его воинской части. В их семье было четверо детей (сын и три дочери). Уволился в запас в 1993 году в Казахстане. Через два года вернулся со своей семьей на родину в Краснодарский край. Увлекался футболом и любил рыбачить. Умело играл на семиструнной гитаре, исполнял застольные казачьи песни.

Умер 18.09.2005.

РЕСПОНДЕНТ: Самуйлова Галина Викторовна

Головко Петр Иванович (прадед по линии отца), казак-переселенец на Кубань.

Участник Русско-турецкой войны 1877–1878 гг.

В/звание: урядник.

Головко Петр Иванович один из первых казаков-переселенцев пос. Ангелинского. Кадровую военную службу проходил в царской армии в чине урядника.

В 1890 году был облечен доверием казаков, избравших его атаманом. До 22 апреля 1892 года он верой и правдой служил на этом ответственном посту, ведя за собой жителей пос. Ангелинского, входившего тогда в состав станицы Староджерелиевской. Именно Петру Ивановичу суждено было стать вдохновителем и движущей силой отделения Ангелинского от Староджерелиевской и обретения им статуса самостоятельной станицы.



1 июля 1890 года волеизъявление ангелинцев на общем сходе было единодушным: ходатайствовать о даровании поселку статуса станицы и испросить дополнительный земельный надел, дабы укрепить хозяйство и благосостояние жителей.

11 июня 1891 года, Военный совет Главного управления казачьих войск вынес судьбоносное решение: поселок Ангелинский станицы Староджерелиевской преобразуется в самостоятельную станицу. По Высочайшему соизволению, ей было даровано имя в честь Его Императорского Высочества Государя наследника Цесаревича – Новониколаевская.

Богатым было наследие Петра Ивановича Головко: семеро сыновей – Александр, Андрей, Василий, Дмитрий, Иван, Максим и Порфирий – стали продолжением его рода и славы.

Летопись станицы Новониколаевской Новониколаевского сельского поселения Калининского района Краснодарского края.

Короленко, Н.П. «Потомки трех казачьих родов» // Калининец. – 2017. – 30 марта (№ 24). – С. 1–2.

https://pomnirod.ru/materialy-k-statyam/administrativno-territorialnoe-delenie-rossijskoj-imperii/gubernii-rossii/stavropolskaya-guberniya/исторические-документы8/baza-dannyh-po-stanichnym-poselkovym-hutorskim-atamanam.html?ysclid=m8r9jvb3n2548314852

https://proza.ru/2022/01/20/1143?ysclid=m8oj6heqjc878483342

Головко Андрей Петрович (дед по линии отца, сын Головко Петра Ивановича), родился в 1886 году в ст-це Новониколаевской Темрюкского отдела Кубанской области (ныне Калининского р-на Краснодарского края).

Участник Первой мировой войны 1914–1918 гг.

Участник Гражданской войны 1918–1922 гг.

Участвовал в военном сопротивлении против Советской власти на Кубани. В годы репрессий избежал ареста: был ветеринаром, чьи руки умели возвращать к жизни, а знания – уберегать скот от падежа.

Умер в 1974 году.



Братья Андрей Петрович (на фото справа) *и Максим Петрович Головко*



Головко Дмитрий Петрович (на фото справа)

Короленко, Н.П. «Потомки трех казачьих родов» // Калининец. – 2017. – 30 марта (№ 24). – С. 1–2.

https://proza.ru/2022/01/20/1143?ysclid=m8oj6heqjc878483342

Головко Максим Петрович (двоюродный дед по линии отца, сын Головко Петра Ивановича), родился в 1891 году в ст-це Новониколаевской Темрюкского отдела Кубанской области (ныне Калининского р-на Краснодарского края).

Участник Первой мировой войны 1914–1918 гг.

Свою военную карьеру он начал в рядах царской армии, дослужившись до чина старшего урядника. С началом Первой мировой войны, в 1914 году, был призван в действующую армию, где в звании старшего урядника сражался в составе 21-го Кубанского пластунского батальона.

Награжден Георгиевском крестом 3-й (№105691) и 4-й (№ 216988) ст.

Участник Гражданской войны 1918–1922 гг.

Участвовал в военном сопротивлении против Советской власти на Кубани. Был сослан вместе с семьей – женой и пятерью детьми: Петром, Николаем, Александром, Надей и Марусей – на Урал, в Молотовскую область, Красновишерский район.

Стрелянов (Калабухов), П.Н. «Казаки Кубанского войска в Великой, Гражданской войнах и эмиграции. Чины конных полков, пластунских батальонов, артиллерийских батарей, особых сотен, военно-учебных заведений и войсковых структур». Т. 1 (А-Л). – Москва: Стихира, 2017. – 876 с. (страница 302).

Короленко, Н.П. «Потомки трех казачьих родов» // Калининец. – 2017. – 30 марта (№ 24). – С. 1–2.

https://proza.ru/2022/01/20/1143?ysclid=m8oj6heqjc878483342

Головко Василий Петрович (двоюродный дед по линии отца, сын Головко Петра Ивановича), родился в ст-це Новониколаевской Темрюкского отдела Кубанской области (ныне Калининского р-на Краснодарского края).

Участник Первой мировой войны 1914–1918 гг.

На войне с 1914 года.

Участник Гражданской войны 1918–1922 гг.

Участвовал в военном сопротивлении против Советской власти на Кубани.

Короленко, Н.П. «Потомки трех казачьих родов» // Калининец. – 2017. – 30 марта (№ 24). – С. 1–2.

https://proza.ru/2022/01/20/1143?ysclid=m8oj6heqjc878483342

Головко Дмитрий Петрович (двоюродный дед по линии отца, сын Головко Петра Ивановича), родился в ст-це Новониколаевской Темрюкского отдела Кубанской области (ныне Калининского р-на Краснодарского края).

Участник Первой мировой войны 1914–1918 гг.

На войне с 1914 года.

Участник Гражданской войны 1918–1922 гг.

Участвовал в военном сопротивлении против Советской власти на Кубани. Погиб под ст-цей Брюховецкой Краснодарского края. Похоронен в ст-це Новониколаевской, у стен ее церкви.

Короленко, Н.П. «Потомки трех казачьих родов» // Калининец. – 2017. – 30 марта (№ 24). – С. 1–2.

https://proza.ru/2022/01/20/1143?ysclid=m8oj6heqjc878483342

Головко Александр Петрович (двоюродный дед по линии отца, сын Головко Петра Ивановича), родился в ст-це Новониколаевской Темрюкского отдела Кубанской области (ныне Калининского р-на Краснодарского края).

Участник Гражданской войны 1918–1922 гг.

Головко Александр Петрович был репрессирован и отправлен на Урал.

Короленко, Н.П. «Потомки трех казачьих родов» // Калининец. – 2017. – 30 марта (№ 24). – С. 1–2.

https://proza.ru/2022/01/20/1143?ysclid=m8oj6heqjc878483342

Головко Иван Петрович (двоюродный дед по линии отца, сын Головко Петра Ивановича), родился в 1902 году в ст-це Новониколаевской Темрюкского отдела Кубанской области (ныне Калининского р-на Краснодарского края).

Участник Гражданской войны 1918–1922 гг.

Примкнув к восстанию против Советской власти, Иван Петрович разделил трагическую участь расказаченных. В 1931 году приговор суда обрек его на десять лет лагерной жизни, а затем – на ссылку в суровые казахские степи.

Короленко, Н.П. «Потомки трех казачьих родов» // Калининец. – 2017. – 30 марта (№ 24). – С. 1–2.

Стрелянов (Калабухов) П.Н. «Казаки Кубанского войска в Великой, гражданской войнах и эмиграции. Чины конных полков, пластунских батальонов, артиллерийских батарей, особых сотен, военно-учебных заведений и войсковых структур». Т. 1 (А-Л). – Москва: Стихира, 2017. – 876 с. (страница 302).

https://proza.ru/2022/01/20/1143?ysclid=m8oj6heqjc878483342

Головко Порфирий Петрович (двоюродный дед по линии отца, сын Головко Петра Ивановича), родился в ст-це Новониколаевской Темрюкского отдела Кубанской области (ныне Калининского р-на Краснодарского края).

Участник Гражданской войны 1918–1922 гг.

Участвовал в военном сопротивлении против Советской власти на Кубани.

Был сослан в суровый край Урала.

Короленко, Н.П. «Потомки трех казачьих родов» // Калининец. – 2017. – 30 марта (№ 24). – С. 1–2.

https://proza.ru/2022/01/20/1143?ysclid=m8oj6heqjc878483342

Головко Петр Андреевич (дядя по линии отца, сын Головко Андрея Петровича), родился в 1921 году в ст-це Новониколаевской Славянского (ныне Калининского) района Кубанской области (Краснодарский край).

Участник Великой Отечественной войны 1941–1945 гг.

На фронт призван в 1941 году Красноармейским РВК Краснодарского края, Красноармейский район.

В/звание: красноармеец.

В/часть: 224-я стрелковая дивизия, Северо-Кавказский фронт.

Погиб 17.05.1942 в Крымской АССР, в районе г. Симферополя.

https://pamyat-naroda.ru/heroes/memorial-chelovek_donesenie62959402/

Головко Михаил Андреевич (дядя по линии отца, сын Головко Андрея Петровича), родился в 1918 году в ст-це Новониколаевской Таманского отдела Кубанской области (ныне Калининского р-на Краснодарского края).

Участник Советско-финляндской войны 1939–1940 гг.

В Красную Армию призван в 1939 году.

В/часть: 52-я инженерно-саперная бригада.

Во время войны имел благодарности и денежные поощрения от командования.

Участник Великой Отечественной войны 1941–1945 гг.

На фронт призван в июне 1941 года Красноармейским РВК Краснодарского края, Красноармейский район.

В/звание: красноармеец, сержант, ст. сержант, мл. лейтенант.

Кандидат в члены ВКП(б).

В/часть: 616-й стрелковый полк 194-й стрелковой дивизии.

Награжден двумя медалями «За отвагу» (22.03.1942, 22.09.1942).

Умер от ран в 1942 году.

Место захоронения: Смоленская область, Износковский район, дер. Черево.

https://pamyat-naroda.ru/heroes/isp-chelovek_spisok8408965/?backurl=%2Fheroes%2F%3Fadv_search%3Dy%26last_name%3DГоловко%20%26first_name

https://pamyat-naroda.ru/heroes/podvig-nagrada_kartoteka1270059722/

https://pamyat-naroda.ru/heroes/podvig-chelovek_nagrazhdenie10885062/

В 1950 году останки погибших советских воинов, захороненных в деревне Черево, были перенесены в братскую могилу советских воинов, погибших в боях за деревню Семеновское.

Михаил Андреевич Головко после завершения финской кампании вернулся в родные края, где посвятил себя благородному делу учителя в сельской школе. Но мирная жизнь была недолгой. В июне 1941 года Красноармейский РВК вновь призвал его на фронт.

В наградном листе на представление к награждению помощника начальника штаба отдельного заградительного батальона 194-й стрелковой дивизии старшего сержанта Головко Михаила Андреевича содержатся следующие сведения: год рождения – 1917, русский, служащий, кандидат в ВКП(б). В РККА с 1939 года. В Гражданской войне участия не принимал. Дважды ранен. Ранее к наградам не представлялся. От-

мечен благодарностями и денежными премиями от командования за проявленную доблесть в боях с финской белогвардейщиной. Подвиг его был таков: «У деревни Машково был ранен командир одной из рот батальона. Защищая раненого командира, руководя его ротой, товарищ Головко отбил 2 атаки врага. Умело организовал наступление и с боем занял дорогу, связывающую деревни Машково и Станки, затем, увлекая лично бойцов в атаку, занял окраину деревни, уничтожив повозку с лошадью и 12 фашистов.

Исключительный героизм и мужество товарищ Головко проявил во время наступления батальона на последних подступах к городу Юхнов – на деревню Поповку. После того как были выведены из строя командиры рот и взводов, товарищ Головко стал во главе батальона и своим личностным примером, воодушевляя бойцов, ходил в атаку на деревню, уничтожив огневые точки противника, истребляя его живую силу и расстраивая боевые ряды врага».

Младший лейтенант, кандидат в члены ВКП(б) Головко Михаил Андреевич был тяжело ранен в кровопролитных боях на Смоленщине. Он скончался от ран в госпитале и обрел вечный покой в земле дер. Черево Износковского района Смоленской области.

Головко Петр Максимович (двоюродный дядя по линии отца, сын двоюродного деда Головко Максима Петровича), родился 18.05.1922 в ст-це Новониколаевской Славянского отдела Кубано-Черноморской области (ныне Калининского р-на Краснодарского края).

Участник Великой Отечественной войны 1941–1945 гг.

На фронт призван в 1941 году Красновишерским РВК Молотовской области, Красновишерский район.

В/звание: красноармеец, гв. красноармеец, гв. ефрейтор, ст. сержант.

Член ВЛКСМ с октября 1943 года, билет № 19052595.

В/часть: 14-й гв. стрелковый полк 7-й гв. стрелковой Рижской Краснознаменной дивизии.

Награжден: орденом Красной Звезды, двумя медалями «За отвагу» (10.02.1944, 04.09.1944), медалью «За победу над Германией в Великой Отечественной войне 1941–1945 гг.» (10.06.1946), юбилейным орденом Отечественной войны 1-й ст. (06.04.1985).

«…Наградить Головко Петра Максимовича за то, что он в наступательном бою в районе деревни Птескачево 3–4 февраля 1944 года под сильным огнем противника бесперебойно обеспечивал батарею боеприпасами, в результате чего батарея могла вести беспрерывный огонь по противнику и уничтожила 2 станковых пулемета и 15 немецких солдат».

«…При наступлении на город Варакляны 30 июля 1944 года товарищ Головко из своего орудия уничтожил один станковый пулемет противника и рассеял группу автоматчиков, засевших в доме. Тем самым дал возможность продвижению нашей пехоте вперед».

https://pamyat-naroda.ru/heroes/podvig-chelovek_nagrazhdenie35109835/

https://pamyat-naroda.ru/heroes/podvig-chelovek_nagrazhdenie26706578/

https://pamyat-naroda.ru/heroes/person-hero123744959/

https://pamyat-naroda.ru/heroes/podvig-chelovek_yubileinaya_kartoteka1511306877/

После Гражданской войны вся семья Петра Максимовича Головко – родители, братья и сестры – была сослана на Урал. В 1941 году он был призван на фронт.

Прошел сквозь огонь и смерть, заслужив боевые награды.

Но война не щадила. 21 декабря 1944 года, в разгар боя, рядом с Петром Максимовичем разорвался немецкий снаряд. Тяжелое ранение в грудь и ногу. Осколки изрешетили орден Красной Звезды, кровь обагрила документы, среди которых – заветный комсомольский билет, до сих пор хранящий тепло его рук и частичку юности.



Комсомольский билет Петра Головко, залитый кровью при ранении в грудь



Головко Петр Максимович



Головко Николай Максимович

Но боль физическая меркла перед другой – погибли лошади, тянувшие артиллерийские орудия, а вместе с ними – его верная подруга, любимая кобыла, с которой он делил тяготы фронтовых дорог, исходив не одну сотню верст (любовь к этим животным жила в его сердце с самого детства).

Чудом выжив после трех сложнейших операций, Петр Максимович потерял ногу.

После окончания войны и долгих месяцев лечения он вернулся вместе с братом Николаем на малую родину, в станицу Новониколаевскую.

Умер 01.12.1987.

Головко Николай Максимович (двоюродный дядя по линии отца, сын двоюродного деда Головко Максима Петровича), родился в 1921 году в ст-це Новониколаевской Славянского отдела Кубано-Черноморской области.

Участник Великой Отечественной войны 1941–1945 гг.

На фронт призван в декабре 1941 года Красновишерским РВК Молотовской области, Красновишерский район.

В боевых действиях с 18 апреля 1943 года.

В/звание: красноармеец, ефрейтор, гв. ефрейтор.

В/часть: 14-й гв. стрелковый полк 7-й гв. стрелковой Рижской Краснознаменной дивизии, 14-й стрелковый полк 72-й стрелковой дивизии.

Награжден двумя медалями «За отвагу» (14.09.1943, 23.05.1945).

Член ВКП(б) с 1943 года. Партбилет № 4718574.

Из наградного листа Головко Николая Максимовича: *«...За период службы проявлял мужество и отвагу, под ураганным артиллерийско-минометным огнем противника, своевременно доставлял пушки на огневые позиции.*

При наступлении на деревню Цирпински 22.12.1944, рискуя жизнью, из горящего сарая вывез пушку, а во время боя за деревню Рутки 17 марта 1945 года, заменив выбывшего со строя по ранению замкового (военнослужащий, входящий в состав артиллерийского расчета, выполняющий обязанности по открыванию и закрыванию затвора при ведении огня), отбивал контратаку врага, уничтожил один станковый пулемет противника с расчетом. Достоин правительственной награды ордена Красной Звезды».

https://pamyat-naroda.ru/heroes/podvig-chelovek_nagrazhdenie28953474/

Головко Александр Викторович (брат, внук Головко Андрея Петровича), родился 23.01.1962 в ст-це Новониколаевской Славянского (ныне Калининского) района Краснодарского края.

Участник локальных войн и конфликтов.

Принимал участие в КТО в Северо-Кавказском регионе, 1994–2001 гг.

В/звание: лейтенант, ст. лейтенант, капитан, майор, подполковник.

Окончив в 1979 году Новониколаевскую среднюю школу №12, уехал в Киев, где поступил в Высшее танковое инженерное училище.

В 1984 году, получив диплом, отправился служить в г. Миллерово Ростовской области.

Его судьба оказалась опалена огнем войны. Александр принимал непосредственное участие в контртеррористической операции на Северном Кавказе, в первой и второй чеченских войнах, с 1994 по 2001 год. .

Награжден: медалями «За заслуги перед Отечеством» 2-й ст. (30.01.1995), «За боевые заслуги» (22.02.1990), «За безупречную службу» 3-й ст. (22.02.1998/05.01.1990), «За отличие в военной службе» 2-й ст. (08.04.1997), «За воинскую доблесть» 2-й ст. (23.04.2000), юбилейной медалью «70 лет Вооруженных Сил СССР» (22.02.1988).

Погиб в 2001 году. Похоронен в г. Миллерово.

Самуйлов Евгений Михайлович (сын, правнук Головко Андрея Петровича), родился 16.01.1985 в ст-це Новониколаевской Красноармейского (ныне Калининского) района Краснодарского края.



По окончании средней школы в родной станице, в 2001 году поступил в Санкт-Петербургский военный институт внутренних войск МВД России.

В 2006 году вышел из стен института офицером.

Участник локальных войн и конфликтов.

Принимал участие в КТО в Северо-Кавказском регионе, служба в МВД России.

В/звание: лейтенант, ст. лейтенант, капитан, майор.

Участвовал в контртеррористической операции на Северном Кавказе.

Награжден: медалями МВД России «За отличие в службе» (13.02.2013), «За отличие в службе» 2-й ст. (15.03.2018), нагрудным знаком «За службу на Кавказе» (25.04.2013).

Двадцать два года отдал Евгений Михайлович служению Отечеству. Вышел на заслуженный отдых, сохранив честь и достоинство офицера.

Мирошник Максим Сергеевич (двоюродный внучатый племянник респондента, прапраправнук Головко Петра Ивановича, праправнук Головко Максима Петровича, правнук Головко Петра Максимовича), родился 10.01.1999 в ст-це Новониколаевской Калининского района Краснодарского края.

Участник СВО.

На фронте по контракту с 28.10.2023 по настоящее время.

В/звание: рядовой, гв. рядовой.

Награжден медалью «За храбрость» 2-й ст. (31.05.2024).

РЕСПОНДЕНТ:
Смолка (Шульга) Галина Ивановна

Шульга Петр Гордеевич (прадед по линии отца), родился примерно в 1856 году в ст-це Гривенской Таманского отдела Кубанской области (ныне Калининского р-на Краснодарского края).

Участник Русско-турецкой войны 1877–1878 гг.

Документально не подтверждено. Записано со слов респондента.

Шульга Никита Петрович (двоюродный дед, брат моего деда по линии отца), родился примерно в 1893 году в Кубанской области, Таманский отдел, ст-ца Гривенская.

Участник Первой мировой войны 1914–1918 гг.

Георгиевский кавалер.

Участник Гражданской войны 1918–1922 гг.

Погиб в пос. Сарны Ровенского уезда Волынской губернии Российской империи. Это был важный стратегический пункт.

Документально не подтверждено, записано со слов респондента.

Шульга Иван Петрович (двоюродный дед, брат деда по линии отца), родился примерно в 1897 году в Кубанской области, Таманский отдел, ст-ца Гривенская.

Участник Первой мировой войны 1914–1918 гг.

Из предоставленных документов следует, что 9 августа 1917 г. Шульга Иван Петрович был ранен, поступил в лазарет, г. Александрополь (ныне г. Гюмри, Армения). По-видимому, служил на Кавказском фронте. Именно в 1917 г. Александрополь – место столкновения русских и турецких войск. В ноябре 1917 г. город временно был оккупирован турецкими войсками.

Участник Гражданской войны 1918–1922 гг.

В 1920 году барон Врангель, перейдя под покровительство Франции, эвакуировался из Крыма с остатками Добровольческой армии и гражданскими беженцами на греческий остров Лемнос. Туда с ними попал и Иван Петрович. «Островом смерти» прозвали казаки этот остров, т.к. изгнанники оказались в ужасных бытовых условиях. Там Иван умер от тифа, как и многие другие.

Похоронен 26.02.1921 на острове Лемнос.

https://forum.vgd.ru/post/318/13854/p667815.htm

Книга Л. П. Решетникова «Русский Лемнос».

Шульга Василий Пантелеевич (дядя, брат отца), родился в 1922 году в ст-це Гривенской Кубанской области (ныне Калининского р-на Краснодарского края).

Участник Великой Отечественной войны 1941–1945 гг.

На фронт призван в 1941 году Красноармейским РВК Краснодарского края, Красноармейский район.

В/звание: гв. красноармеец.

В/должность: стрелок.

В/часть: ЗакФ, 1-й отдельный стрелковый батальон 9-й гв. стрелковой бригады 18-й армии.

Награжден: медалями «За боевые заслуги» (08.12.1942), «За оборону Кавказа» (01.05.1944), юбилейным орденом Отечественной войны 1-й ст. (22.10.1987).

«Тов. Шульга в боях за высоту Каменская с немецкими фашистами показал себя храбрым, стойким и мужественным бойцом. Под сильным огнем противника вынес с поля боя 11 раненых, всех с оружием и сам уничтожил 4 фашистских автоматчиков».

https://pamyat-naroda.ru/heroes/person-hero80693719/

https://pamyat-naroda.ru/heroes/podvig-chelovek_yubileinaya_kartoteka1524700963/

Умер в 1997 году.

Шульга Григорий Пантелеевич (дядя, брат отца), родился 15.04.1925 в ст-це Гривенской Азово-Черноморского края (ныне Калининского р-на Краснодарского края).

Участник Великой Отечественной войны 1941–1945 гг.



На фронт призван в 1943 году Красноармейским РВК Краснодарского края.

В/часть: 317-я стрелковая дивизия.

Его сильно ранило под хут. Свистельниковом, что был в Славянском районе. После госпиталя, еще совсем слабого, отправили домой долечиваться. Привезли его в Гривенскую на тележке, в которую впрягли верблюда. Станичники, особенно ребятня, удивлялись – откуда двугорбый «служивый» в армии? Еще 2–3 месяца после выздоровления воевал Григорий, а осенью 1943 года, когда выгнали с Кубани оккупантов, его демобилизовали.

Награжден юбилейным орденом Отечественной войны 2-й ст. (06.04.1985).

https://pamyat-naroda.ru/heroes/podvig-chelovek_kartoteka1524701411

Шульга Алексей Васильевич (двоюродный брат, сын дяди Шульги Василия Пантелеевича), родился 19.07.1949 в ст-це Гривенской ныне Калининского района Краснодарского края.

Участник войны в Афганистане 1979–1989 гг.

В/звание: полковник.



Шульга Алексей Васильевич с 24.06.1981 по 21.07.1987 находился в Демократической Республике Афганистан. Был дважды ранен.

Выпускник Харьковского высшего военного инженерно-авиационного училища. Позже окончил Киевскую высшую авиационную академию. С 1987 по 1993 год служил в Дальневосточном военном округе в должности заместителя начальника управления авиации. Два его сына также выпускники военных вузов.

Награжден: двумя орденами Красной Звезды, грамотами Президиума Верховного Совета СССР.

Из характеристики подполковника Шульги А. В.: *«За время пребывания в Афганистане зарекомендовал себя храбрым, дисциплинированным офицером, грамотным инженером-руководителем. За этот период провел более 20 исследований отказавшей авиационной техники и установил причины сложных отказов. В составе оперативных групп принимал участие в руководстве инженерно-авиационным обеспечением боевых действий частей ВВС в 12 операциях, активно участвовал в расследованиях 74 боевых потерь авиационной техники. Лично организовывал эвакуацию 11 вертолетов, получивших боевые повреждения, проявив при этом смелость, высокую организованность, настойчивость».*

Умер 03.08.2008 после продолжительной болезни.

Ильченко Виталий Андреевич (двоюродный племянник, сын двоюродной сестры по линии отца), родился 29.09.1999 в ст-це Гривенской Калининского района Краснодарского края.

Участник локальных войн и конфликтов.

Принимал участие в военной операции в САР (по контракту).

Награжден: медалями «Участнику военной операции в Сирии» (03.11.2020), «Ветеран боевых действий».

Участник СВО.

Находится в зоне боевых действий с 2022 года.

Документально не подтверждено. Записано со слов респондента.

Беляев Алексей Алексеевич (двоюродный племянник, сын двоюродной сестры), родился 24.12.1983.



Участник локальных войн и конфликтов.

Принимал участие в КТО на территории Северо-Кавказского региона, в Чеченской Республике (2-я чеченская война).

В/часть: войска связи.

Награжден: медалями «За ратную доблесть» (19.10.2011), «Участнику контртеррористической операции на Кавказе» (21.02.2011), нагрудным знаком «За службу на Кавказе».

Шульга Руслан Владимирович (двоюродный брат, сын дяди по линии отца), родился 06.08.1978 в ст-це Гривенской Краснодарского края.



Принимал участие в присоединении Крыма к Российской Федерации.

Награжден медалями «За защиту Крыма» (2014), «За возвращение Крыма» (09.08.2014).

Казак Гривенского казачьего общества.

Участник СВО.

Находится в зоне боевых действий с 2024 года.

В/часть: 89-й гв. саперный полк.

Документально не подтверждено. Записано со слов респондента.

Тронько Максим Николаевич (двоюродный племянник, сын двоюродной сестры по линии отца), родился 14.03.1994 в ст-це Гривенской Калининского района Краснодарского края.

Участник СВО.

Мобилизован с 2022 года.

Документально не подтверждено. Записано со слов респондента.

РЕСПОНДЕНТ: Фролова Екатерина Сергеевна



Овсянникова Наталья Евдокимовна, Ярыш в девичестве, ***Луханина*** в послевоенное время (прабабушка по линии мужа), родилась 01.11.1924.

Участница Великой Отечественной войны 1941–1945 гг.

Жила в г. Омске, в военное время работала на заводе, изготавливала оружие для фронта.

Ветеран Великой Отечественной войны.

Награждена медалью «60 лет Победы в Великой Отечественной войне 1941–1945 гг.» (11.02.2005).

Умерла 03.02.2008.

Фролов Владимир Васильевич (муж), родился 10.11.1992 в г. Пыть-Ях, Ханты-Мансийский АО–Югра.

В 1999 году переехал с семьей в ст-це Старовеличковскую, учился в школе № 6. В 2008 году переехал в Самарскую область, в г. Жигулевск. Доучился в школе № 10, далее поступил в Жигулевский техникум по специальности «машиностроение».

В 2012 году ушел в армию, служил в президентском полку в г. Балашихе. Принимал участие в военном параде в День Победы на Красной площади в г. Москве в 2013 году. В 2015 году женился, имеет двоих детей: сына и дочь.

В 2018 году с семьей переехал в ст-цу Старовеличковскую, работал в колхозе.

Участник СВО.

Мобилизован 19.10.2022.

Служит на запорожском направлении.

Награжден знаком отличия ордена Святого Георгия – Георгиевским крестом 4-й ст. (24.06.2024).

В августе 2024 года получил свидетельство о прохождении подготовки по военно-учетной специальности «оператор БПЛА коптерного типа».

РЕСПОНДЕНТ: Шаля Роман Владимирович

Шаля Андрей Моисеевич (дед по линии отца), родился 23.11.1915 в с. Гришковском Кубанской области (ныне Калининского р-на Краснодарского края).

Участник Великой Отечественной войны 1941–1945 гг.

На фронт призван 16.10.1941 Ивановским РВК Краснодарского края.

В/звание: красноармеец, рядовой.

В/часть: г. Ровно, 555-я минометная дивизия.

Попал в плен в июле 1942 года под Ростовом, шталаг 360, шталаг 318. Освобожден из плена 18.03.1945.

Умер в июне 1986 года.

https://goo.su/p9OFal

Шаля Роман Владимирович (респондент, внук Шали Андрея Моисеевича), родился в 1980 году в с. Гришковском Калининского района Краснодарского края.

Участник СВО.

Мобилизован 21.10.2022 в рамках частичной мобилизации. На данный момент продолжает службу в рядах Российской армии.

Награжден медалью Жукова (01.07.2024).

РЕСПОНДЕНТ:
Швидкая (Кожевникова) Мария Васильевна

Безрукавый Василий Иосифович (отец), родился в 1915 году в ст-це Гривенской Кубанской области (позже Красноармейского, ныне Калининского р-на Краснодарского края).

Участник Великой Отечественной войны 1941–1945 гг.

На фронт призван в 1941 году.

В/звание: красноармеец, рядовой.

Воевал в танковой дивизии. Прошел всю войну от Москвы до Берлина.

Награжден медалью «За отвагу» (со слов респондента.

Умер в 1962 году.

https://pamyat-naroda.ru/heroes/memorial-chelovek_vpp22544051/

Безрукавый Андрей Иосифович (дядя, брат отца), родился в 1921 году в ст-це Гривенской Красноармейского (ныне Калининского) района Краснодарского края.

Участник Великой Отечественной войны 1941–1945 гг.

В Красную Армию призван 16.10.1940 Красноармейским РВК.

В/должность: стрелок.

В/часть: 188-й запасной стрелковый полк.

02.08.1941 пропал без вести.

Погиб в Прибалтике в мае 1943 года (Книга Памяти Краснодарского края, стр. 264), был захоронен в братской могиле. В 2024 году перезахоронен в братскую могилу под пос. Одинцово (ныне город) Московской области, станция Отрадное (со слов респондента).

https://pamyat-naroda.ru/heroes/memorial-chelovek_dopolnitelnoe_donesenie62325568/

Кожевников Олег Михайлович (сын, внук Безрукавого Василия Иосифовича), родился 06.01.1968 в ст-це Гривенской Красноармейского района Краснодарского края.

Участник локальных войн и конфликтов.

Участник КТО в Северо-Кавказском регионе, Чеченская Республика, с 24.04 по 25.12.2000.

В/звание: подполковник.

Награжден: медалями Суворова, «За воинскую доблесть» 1 ст., «За укрепление боевого содружества», «За службу на Кавказе», «За отличие в воинской службе» – всего имеет 6 наград.

Морозова Татьяна Олеговна (внучка, правнучка Безрукавого Василия Иосифовича), родилась в 1990 году.

Участница СВО.

В настоящее время находится в зоне проведения специальной военной операции.

Документально не подтверждено. Записано со слов респондента.

РЕСПОНДЕНТ: Шишкин Сергей Юрьевич

Мусиенко Иван Ефимович (дед по линии матери), родился 20.03.1923 в с. Зареченском ныне Калининского района Краснодарского края.

Участник Великой Отечественной войны 1941–1945 гг.

На фронт призван в марте 1942 года Кагановичским РВК Краснодарского края, Каганович-ский район.

В/звание: рядовой.

В/специальность: связист.

В/часть: 241-й стрелковый полк, 15.03.1942–15.06.1945 – 77-й отдельный батальон связи, с 15.06 по 09.09.1945 – 1071-й стрелковый полк 311-й стрелковой дивизии.

Награжден: двумя медалями «За отвагу» (07.06.1945, 08.06.1945), медалями «За победу над Германией в Великой Отечественной войне 1941–1945 гг.» (09.05.1945), «За взятие Берли-

на» (09.06.1945), «За освобождение Варшавы» (09.06.1945), юбилейным орденом Отечественной войны 2-й ст. (21.02.1987).

Умер 01.05.2003.

https://pamyat-naroda.ru/heroes/person-hero29682164/

https://pamyat-naroda.ru/heroes/podvig-chelovek_kartoteka1273810820/

Шишкин Иван Илларионович (дед по линии отца), родился в 1911 году в Области Войска Донского (ныне Волгоградская область).

Участник Великой Отечественной войны 1941–1945 гг.

Переехал на Кубань в 1930 году, в ст-цу Ивановскую. До войны работал председателем колхоза на хут. Северном.

На фронт призван в 1942 году.

В/звание: рядовой.

В/часть: 215-й стрелковый полк 179-й стрелковой дивизии.

Попал в плен. Погиб 16.08.1943 в Смоленской области.

https://obd-memorial.ru/html/info.htm?id=1159436247

https://pamyat-naroda.ru/heroes/memorial-chelovek_dopolnitelnoe_donesenie1159436247/

Шишкин Вячеслав Юрьевич (брат респондента), родился 13.11.1976 на хут. Джумайловка ныне Калининского района Краснодарского края.

Участник локальных войн и конфликтов.

Принимал участие в КТО в Северо-Кавказском регионе, в Чеченской Республике. Участник первой чеченской кампании. Службу проходил с 06.02 по 10.08.1996, пос. Ханкала, г. Грозный.

В/звание: старшина.

Награжден медалью Суворова (01.03.1997).

Удостоверение «Участник боевых действий», БК № 0355785 от 02.09.2005 ВК Краснодарского края.

РЕСПОНДЕНТ: Юрко Александр Юрьевич

Попков Виталий Павлович (дядя), родился 09.05.1925 в ст-це Поповичевской (ныне Калининская) Краснодарского края.

Участник Великой Отечественной войны 1941–1945 гг.

Отец, Попков Павел Васильевич, был мастером на все руки! Чтобы прокормить большую семью, плотничал, ездил по стране в поисках заработков. Мать Виталия, Евдокия Емельяновна, работала по найму. В семье все жили дружно, помогали друг другу. Все трудились! Относились с уважением к ближнему. В первый класс Виталий Павлович пошел в станице Бриньковской Краснодарского края, затем в 1932–1933 годах уехал к брату в Рязанскую губернию. Благодаря картошке брата семья Попковых выжила в голодные годы. В средней школе №1 станицы Калининской Виталий Павлович учился с 4-го по 9-й класс. Никто не решал задачи быстрее и лучше, чем Виталий! В 1942 году весь 9-й класс, около 40 учеников (в том числе и девочки), ушли на фронт.

В.П. Попков был призван Кагановичским военкомом Калининского района в станицу Тимашевскую, куда были направлены призывники еще из 4 соседних районов (Брюховецкого, Тимашевского, Приморско-Ахтарского, Каневского). Около трехсот новобранцев шли пешком из станицы Тимашевской до г. Туапсе.

Пережили бомбежку под Саратовской. Вот как дословно вспоминает и рассказывает сам Виталий Павлович: «Налетело 27 немецких самолетов перед станицей Саратовской. Кто-то сказал, что это наши… А когда они развернулись и начали пикировать на нас, то всем стало ясно, что это фашисты. До леса было метров 300. Мы побежали туда. Не добежали. Много раненых было, убитых. Мы их похоронили в братской могиле, которая сейчас стоит перед этой станицей. А потом всю дорогу до Туапсе двукрылые самолеты бомбили стариков, детей, взрослых на переправах через Псекупс, где были заторы и большое количество людей…»

В/часть: 395-я стрелковая (шахтерская) дивизия.

По дороге в Сочи Виталий Павлович впервые узнал все ужасы войны. В самом городе солдат обучали военному делу. Присягу принял за городом Сочи, в с. Пеленково (ныне пгт Цандрипш). В.П. Попков стал минометчиком. После учебы его направили в горы, под Туапсе. Служил в 395-й Шахтерской дивизии, которая прикрывала подступы к Туапсе со стороны Горячего Ключа. В Горячем Ключе есть «Памятный знак воинам 395-й стрелковой дивизии, защищавшим Кочкановский перевал от фашистов в 1942–1943 гг.». В газете «Кубанские новости» от 31 января 2018 года в рубрике «Как освобождали Кубань», на 8-й странице есть фотолетопись Туапсинского района. Я наткнулся на статью «Снайпер Вася». В ней рассказывается о легендарной личности. Вася Курка – 13-летний подросток, пришедший на фронт со словами: «А что, не возьмете? 13 лет

мне уже, немалый. А сражаться буду, как все, вот увидите...» И сполна выполнил свое обещание – стал снайпером и за годы службы уничтожил 179 фашистских солдат и офицеров. В доме В.П. Попкова есть фотография Васи Курки. Он знал этого героя!

Виталий Павлович воевал на Кочкановском перевале, где были страшные бои. После этих сражений В.П. Попкова направили в ст-цу Лазаревскую на офицерские курсы, где обучалось около 600 человек. Виталий Павлович был отличником. «Всех бросили на прорыв обороны под Туапсе, и когда мы отстояли рубежи, то нас сняли и послали на учебу в Джубгу.

После учебы в Туапсинском районе, в марте 1943 года, попал на "Малую землю" и воевал в составе 165-й морской бригады в боях за Новороссийск. Бои за "Малую землю" шли 225 дней и ночей. С марта 1943 года командовал нашей 18-й армией генерал-полковник К.Н. Леселидзе. "Малая земля", которая занимала площадь 32 квадратных километра, была окружена с пяти сторон, но бойцы героически ее отстояли. Стояли в обороне на Мысхакском шоссе. Сейчас на том месте находится мемориальный комплекс "Передний край"», – вспоминал В.П. Попков.

Виталий Павлович был лейтенантом, командиром минометного взвода, куда входило 25 человек. По воспоминаниям В.П. Попкова, после боев на «Малой земле» в минометном взводе осталось в живых только два человека – Виталий Попков и боец Мамедов. За проявленную доблесть в боях Виталий Павлович Попков был награжден орденами Красной Звезды, Отечественной войны 1-й ст., медалью «За оборону Кавказа» и др.

Письмо В.П. Попкова в «Коллекции документов по истории Кубани».

В «Коллекции документов по истории Кубани» (ГКУ «Центр документации», фонд № 1774-Р) бережно хранятся его воспоминания. Написаны они были в 1958 году всего на 2 листах, но даже в малом объеме текста видно, какой ценой был отвоеван этот пятачок – «Малая земля».

«Это было 15 лет назад. Жаркие бои были в то время под Новороссийском. Наш батальон располагался на "Малой земле" левее Станички (ныне Куниковка). Каждый метр земли обстреливался врагом с суши и воздуха. Были дни, когда фашисты предпринимали по 1300 самолето-вылетов на 22 квадратных километра. Земля гудела, весь Мысхако превращался в участок, охваченный пламенем, взлетающими каскадами камней, земли. Казалось, что ничто живое не может остаться после такого обстрела. Но улетали самолеты, прекращали огонь батареи, и буквально из-под земли вылезали присыпанные пылью, с блестевшими от счастья глазами бойцы очередной отбитой атаки.

После одного из таких боев наступила обычная картина: бойцы отдыхали, каждый занимался своим. Зуев, любивший шутку, занимал бойцов диковинными рассказами о боевых делах на левом фланге, его товарищ по шуткам Чернышов вставлял свое слово в рассказ – раздавался дружный одобрительный смех. Некоторые писали письма родным и знакомым, а кое-кто подлаживал обмундирование и боеприпасы для следующего боя. Здесь же находился уважаемый бойцами комбат капитан Худиев. Вдруг, словно из-под земли, появился среди нас оборванный, запыленный, худой мальчуган лет 10–12. Бойцы его сразу окружили, посыпались вопросы: "Кто ты? Откуда ты взялся?" И в самом деле, трудно было представить, откуда мог взяться в такие минуты гражданский паренек, ведь кругом не было живого места от разрывов снарядов и бомб. Чернышов спросил в шутку: "Ты из какого полка?" Все засмеялись. Мальчуган молчал, его глаза были настороженны, он хотел что-то сказать, но боялся, боялся, как бы не случилось так, что его не поймут и... К мальчугану подошел комбат, присел и, взяв его руку в свои, спросил: "Ну, как живешь, вояка"? "Вояка" впился глазами в комбата, на глазах навернулись слезы. "У меня нет мамы и... папы. Дядя, не бросайте меня, возьмите к себе"». Все вокруг молчали... Неизвестно и то, о чем думал в ту минуту капитан... Рванул мальчика к себе, крепко его обнял и, не выпуская из объятий, быстро заговорил: "Примем, конечно, примем, в обиду тебя никому не дадим, будешь нашим сыном". Так у командира минометной роты Перевертайло появился новый боец. Трудно было подыскать одежду, но старшина известным только ему путем вышел из этого положения, одежда была найдена. И, когда его одели, перед нами стоял настоящий, вытянувшийся во фрунт, руки по швам, солдат, на пилотке его красовалась звездочка. Бойцы симпатизировали мальчику, каждый старался с ним заговорить. Разговор всегда клеился, наш сын оказался необычно разговорчив и резв, от него веяло каким-то домашним уютом. Юноша быстро освоился, не боялся свиста пуль и разрыва снарядов, ви-



деть его можно было везде. Когда шли бои, он появлялся в самых ответственных местах, спрашивал у командира, что передать на батарею, и, получив указания, исчезал так же мгновенно, как и появлялся. После этого минометный огонь переносился точно по цели, и исход боя значительно облегчался, а сам он брал маленькими ручками тяжелые мины и отсылал их на головы проклятого врага. После боя юноша заходил в санроту к раненым, помогал им повернуться, привстать, а других стремился подбодрить. "Не горюйте, мы и за вас расплатимся". Мальчик был для бойцов ласточкой с "Большой земли". Глядя на него, люди забывали о нечеловеческих трудностях, у них прибавлялись силы, закипала энергия. Каждый с особой силой чувствовал ответственность перед подрастающим поколением, которое на мысе олицетворял солдатский сын. Вскоре я был отправлен на "Большую землю". О дальнейшей судьбе мальчика ничего не знаю. Но часто вспоминаю "Малую землю", думаю о нем, о его стойкости, любви к Родине, бесстрашии, и знаю, что и после войны, где бы он ни был, он будет таким же чистым, честным и преданным своей Родине...»

Курская дуга

После боев на «Малой земле» В. П. Попков был направлен в 218-ю стрелковую дивизию, которая воевала на Степном фронте, ею командовал самый молодой, но очень опытный командир Ватутин. Батальон был в резерве, и его бросали в самые «горячие точки». Виталий Павлович Попков командовал взводом пехоты. Виталий Павлович видел танковые сражения своими глазами! В боях на Курской дуге с советской стороны участвовало более миллиона человек. У каждого из них была своя хроника войны – с личными победами и поражениями, наградами и потерями. На Курской дуге, под г. Боромля, в жестоких боях В. П. Попков был дважды ранен (в руку и ногу). После ранений его направили в госпиталь на лечение в город Мичуринск, а затем в Узбекистан – лечился 4 месяца. После лечения Попкова Виталия Павловича комиссовали по ранению без права дальнейшего участия в боях.

Как фронтовик, он скромно рассказывает о своем боевом пути, не кичится наградами. Но надо сказать, что наш герой награжден орденами Отечественной войны 1-й ст., Красной Звезды, медалями «За оборону Кавказа», «За победу над Германией в Великой Отечественной войне 1941–1945 гг.» и юбилейными медалями.

Юрко Александр Юрьевич (респондент, племянник Попкова Виталия Павловича), родился 14.12.1964 в г. Краснодаре.

Участник локальных войн и конфликтов.

Принимал участие в КТО на Северном Кавказе.

В/звание: полковник (по окончании службы в 2018 году).

В 1987 году окончил Краснодарское высшее военное командно-инженерное училище ракетных войск.

Направлен для прохождения службы в г. Тейково Ивановской области.

В 1995 году поступил на службу в отдел МВД России по Калининскому району в должности командира взвода ППС. В 2000 году принимал участие в боях за Ленинский район города Грозного в Чеченской Республике. В марте 2003 года подписал контракт с МВД Чеченской Республики. Принимал участие в контртеррористических операциях на Северном Кавказе по обезвреживанию отдельных групп террористов и обеспечению безопасности мирных жителей.

Отмечен государственными наградами.

В настоящее время полковник полиции в отставке, ветеран боевых действий, ветеран труда.

Юрко Александр Александрович (сын), родился 13.10.1998 в ст-це Калининской Краснодарского края.

Участник СВО.

С июля 2018 по июль 2019 года проходил службу в ВС РФ, срочная служба по призыву в пос. Кабардинка, г.-к. Геленджик, Краснодарский край, воинская часть 26345.

С ноября 2019 года служил на должности сержанта полиции в ОВО по Калининскому району филиала ФУКУ УВО ВНГ России по Краснодарскому краю.

С августа 2021 года служил на должности сержанта полиции в ОМОН «Грифон» Главного управления Росгвардии по Республике Крым и г. Севастополю, мобильный отряд особого назначения. В составе подразделения ОМОН «Грифон» с 24.02.2022 участвовал в специальной военной операции, в течение полугода занимался

пресечением нелегального оборота наркотиков и оружия совместно с сотрудниками ФСБ в г. Геническе.

Награжден: медалями «За участие в специальной военной операции» (Росгвардия) и «Ветеран боевых действий».

14.09.2024 заключил контракт и был отправлен в Донецк в подразделение: военная разведка, 110-я бригада Южного округа, 1-го армейского корпуса, на должность старшего разведчика. Выполнял задачи на кураховском направлении, потом был переведен на покровское направление. Выполнял поставленную задачу захватить позицию у ВСУ, которая находилась между селами Новоалександровка и Зеленое Поле. Небольшая группа выдвинулась на задание, не доходя до позиции 500–600 метров, противник при помощи дрона обнаружил группу и начал атаку более чем двадцатью дронами-камикадзе и 2 дронами-наблюдателями, пытаясь помешать выполнению задачи, но группа не растерялась, начали из автоматов стрелять по дронам и прорываться вперед. Противник понимал, что не сможет сдержать наступление, и начал обстреливать из миномета. Блиндаж, который надо было взять, был хорошо оборудован, но группа начала наступать на врага под пулями и огнем миномета, в результате позиция была взята. Но после этого противник подключил тяжелую артиллерию, обстрел продолжался. 3 дрона-камикадзе сломали крышу и 2 дрона-камикадзе залетели в блиндаж и взорвались. Ребята получили ранения разной степени тяжести, Александр получил окуботравму, контузию и разрыв обоих барабанных перепонок. После этого начали блокировать входы и крышу, чтобы не дать возможность дронам залететь еще раз. Эвакуация была невозможна, ребята раненые, 6 суток без еды и воды удерживали позицию, отражали попытки ВСУ штурмовать и захватить позицию назад, но ребята не сдались и удержали позицию. Позже в блиндаже нашли документы испанских наемников и солдат ВСУ. Затем прибыло подкрепление, ребята своими силами, пройдя 8 км, вышли к своим и получили необходимую помощь, ребят эвакуировали.

За участие в военной операции представлен к государственной награде. Является ветераном боевых действий. В настоящее время находится в зоне проведения специальной военной операции.

Юрко Дмитрий Александрович (сын), родился 02.12.2000 в ст-це Калининской Краснодарского края.

Участник СВО.

Офицер боевого управления летных войск. Участвует в специальной военной операции с 2022 года.

В 2013 году поступил в кадетскую школу-интернат «Кубанский казачий кадетский корпус имени атамана М. П. Бабыча». Выполнил два прыжка с парашютом типа Д-6 при Краснодарском АК «Южное небо» ДОСААФ России.

В июле 2018 года зачислен курсантом Военно-учебного центра Военно-воздушных сил «Военно-воздушной академии имени профессора Н. Е. Жуковского и Ю. А. Гагарина» (филиал в г. Челябинске).

Дополнительно к основной программе в 2023 году прошел обучение по профессиональной программе «повышение квалификации передовых авиационных наводчиков» в г. Челябинске.

В/звание: лейтенант.

Окончил обучение в июле 2023 года, присвоено воинское звание «лейтенант», занимает воинскую должность офицера по боевому управлению. Направлен для прохождения службы на Северный Кавказ.

Принимал участие в специальной военной операции в составе 110 омсбр, группировка «Южная», с ноября 2023 по март 2024 года, исполнял обязанности внештатного передового авиационного наводчика. Обеспечивал наведение, безопасный пролет авиации и боевое применение авиационных средств поражения штурмовой авиации в своей зоне ответственности.

Награжден: медалью «Участнику специальной военной операции». Является ветераном боевых действий. В настоящее время находится в зоне проведения специальной военной операции.

РЕСПОНДЕНТ: Яуфман Иван Александрович

Кункель Георгий Кондратьевич (прадед по линии отца), родился в 1916 году в Екатеринославской губерниии, Славяносербский уезд, Луганская волость Российской империи (ныне ЛНР).

Участник Великой Отечественной войны 1941–1945 гг.

На фронт призван 20.08.1941 Свердловским РВК Ворошиловградской (ныне Луганская) области.

В/звание: красноармеец.

В/часть: 256-й стрелковый полк 30-й стрелковой дивизии.

02.09.1941 попал в плен (освобожден).

https://pamyat-naroda.ru/heroes/memorial-chelovek_dopolnitelnoe_donesenie65641206/

Был арестован 26.07.1949, УМГБ по Алма-Атинской области. Осужден ВК ВС КазССР, от 06.12.1949. Статья: 58-1б УК РСФСР. Осужден к лишению свободы в ИТЛ сроком на 10 лет. Реабилитирован 29.10.1999, Алма-Атинская областная прокуратура, Закон РК от 14.04.1993.

https://ru.openlist.wiki/Кункель_Георгий_Кондратьевич_(1916)

Кункель Иван Кондратьевич (двоюродный прадед, брат Кункеля Георгия Кондратьевича), родился в 1910 году.

Участник Великой Отечественной войны 1941–1945 гг.

На фронт призван 26.08.1941 Краснолучским ГВК, Украинская ССР, Ворошиловградская (ныне Луганская) область, г. Красный Луч.

В/звание: рядовой.

В июне 1944 года пропал без вести.

https://pamyat-naroda.ru/heroes/memorial-chelovek_dopolnitelnoe_donesenie72434206/

Лысенко Александр Дмитриевич (прадед по линии матери), родился в 1910 году в г. Хороле Полтавской губернии Российской империи (позже Украинская ССР, Полтавская обл., Хорольский р-н).

Участник Великой Отечественной войны 1941–1945 гг.

На фронт призван 24.06.1941 Хорольским РВК.

В/звание: красноармеец, рядовой.

В декабре 1943 года пропал без вести.

https://goo.su/1v918t

Яуфман Иван Александрович (респондент, правнук Кункеля Георгия Кондратьевича), родился 01.09.1988 в ст-це Калининской Краснодарского края.

Участник СВО.

Мобилизован 25.09.2022 в рамках частичной мобилизации. Выполняю свой воинский долг, эвакуируя раненых бойцов с поля боя.

Награжден: медалью «За спасение погибавших». На данный момент продолжаю службу в рядах Российской армии.

Савощенко Виктор Александрович (двоюродный брат респондента, правнук Кункеля Ивана Кондратьевича), родился 11.04.1989 в ст-це Калининской Краснодарского края.

Участник СВО.

12.12.2024 заключил контракт с МО РФ.

Документально не подтверждено. Записано со слов респондента.

РЕСПОНДЕНТ: Белокоз Константин Викторович

Династия по линии Белокоза Константина Викторовича

Белокоз Филипп Гаврилович (дед по отцовской линии), родился 31.11.1900 в г. Белополье Сумского уезда Харьковской губернии Российской империи (ныне Сумской области, Украина).

Участник Первой мировой войны 1914–1918 гг.

В 1911 году семья переехала в Алтайский край.

Призван в армию в 17 лет, воевал за белых, после того как карательные отряды пришли в деревню – выпороли мать и отца, ушел в Красную армию. Награжден: наградным оружием – шашкой с золоченой рукояткой, которую потом в январе 1938 года изъяли, а его репрессировали. Расстрелян в 1938 году.

Документально не подтверждено. Записано со слов респондента.

Белокоз Виктор Филиппович (отец, сын Белокоза Филиппа Гавриловича) родился 03.10.1926 в пос. Лебедиха, Кривинский сельский совет, Панкрушихинский район, Алтайский край.

Участник Великой Отечественной войны 1941–1945 гг.

На фронт призван в августе 1943 года.

В/звание: рядовой.

Принимал участие в Маньчжурской стратегической наступательной операции по разгрому японской Квантунской армии, 09.08–02.09.1945.

Награжден: медалью «За победу над Японией» (03.09.1945), юбилейным орденом Отечественной войны 2-й ст. (06.04.1985), памятными юбилейными медалями.

https://pamyat-naroda.ru/heroes/person-hero95753336/

Белокоз Константин Викторович (респондент, сын Белокоза Виктора Филипповича, внук Белокоза Филиппа Гавриловича) родился 13.06.1956 родился в г. Лениногорске (Ридер) Восточно-Казахстанской области Казахской ССР.

Участник войны в Афганистане 1979–1989 гг.

Находился в составе Ограниченного контингента советских войск в ДРА.

В/звание: полковник пограничных войск РФ в отставке, военный пенсионер.

В апреле 1982 года был командиром роты. Принимал взвод, находящийся на границе реки Пяндж.

Участник локальных войн и конфликтов.

Принимал участие в восстановлении конституционного порядка на территории Северного Кавказа, 1998–2002 гг., Республика Ингушетия, с. Таргим Джейрахского района.

Ветеран боевых действий.

Династия по линии Белокоз Любови Ивановны

Горев Яков Васильевич (дед по отцовской линии), дата и место рождения неизвестны.

Участник Первой мировой войны 1914–1918 гг.

Призван в 1915 году.



Белокоз Виктор Филиппович



Белокоз Константин Викторович



Минаев Иван Петрович



Горев Иван Яковлевич

Документально не подтверждено. Записано со слов респондента.

Участник Великой Отечественной войны 1941–1945 гг.

На фронт призван в 1941 году.

Минаев Иван Петрович (дед по материнской линии), родился в январе 1903 года в с. Орловка Акмолинской области Российской империи (ныне с. Шанагатты Курчумского р-на Восточно-Казахстанской обл., Казахстан).

Участник Гражданской войны 1918-1922 гг.

В 16 лет ушел воевать в Красную армию, воевал под командованием С.М. Буденного. Работал на партийной и государственной службе.

Документально не подтверждено. Записано со слов респондента.

Участник Великой Отечественной войны 1941–1945 гг.

Был ранен при взятии Кенигсберга.

Документально не подтверждено. Записано со слов респондента.

Горев Иван Яковлевич (отец, сын Горева Якова Васильевича) родился 25.05.1924 в с. Орловка (ныне с. Шанагатты) Маркакольского (ныне Курчумский) района Восточно-Казахстанской области, Казахстан.

Участник Великой Отечественной войны 1941–1945 гг.

На фронт призван 08.09.1942 Зайсанским РВК Восточно-Казахстанской области Казахской ССР.

В/звание: краснофлотец, ст. матрос

В/должность: моторист.

В/часть: 45-й истребительный авиационный полк, 44 обтб.

Служил в Амурской флотилии. Принимал участие в Маньчжурской стратегической наступательной операции по разгрому японской Квантунской армии, 09.08–02.09.1945.

Награжден: медалью «За победу над Японией», юбилейным орденом Отечественной войны 2-й ст. (06.04.1985), памятными юбилейными медалями.

https://pamyat-naroda.ru/heroes/podvig-chelovek_yubileinaya_kartoteka1511492094/

Белокоз Павел Константинович (сын Белокоза Константина Викторовича, внук Белокоза Виктора Филипповича, правнук Белокоза Филиппа Гавриловича) родился 10.03.1983 в г. Ош Киргизской ССР.

Участник локальных войн и конфликтов.

Проходил службу в Южной Осетии, 2009–2011 гг.

В/звание: ст. прапорщик, пограничные войска.

Участник СВО.

С 2015 года по настоящее время служит на территории Республики Крым.

Документально не подтверждено. Записано со слов респондента.

РЕСПОНДЕНТ: Брехунцова Елена Николаевна



Брехунцов Георгий Федорович (дед мужа по отцовской линии) родился в 1913 году в ст-це Дмитриевской Кубанской области (ныне Кавказского р-на Краснодарского края).

Участник Великой Отечественной войны 1941–1945 гг.

На фронт призван 08.1941.

В/звание: красноармеец, сержант, гв. сержант.

В/часть: 1139 сп.

Награжден: орденом Славы 3-й ст., медалями «За боевые заслуги», «За победу над Германией в Великой Отечественной войне 1941–1945 гг.», юбилейным орденом Отечественной войны 2-й ст. (06.04.1985).



Брехунцов Андрей Викторович

https://pamyat-naroda.ru/heroes/memorial-chelovek_vpp1981388308/

https://pamyat-naroda.ru/heroes/person-hero95368216/

Домой возвратился в сентябре 1945 года. Умер в 1991 году. Похоронен на сельском кладбище ст-цы Темижбекской Кавказского района.

Брехунцов Андрей Викторович (сын, правнук Брехунцова Георгия Федоровича), родился 02.04.2001 в ст-це Темижбекской Кавказского района Краснодарского края.

Участник СВО.

В/звание: ст. сержант.

ВУС: 100868 – ст. стрелок, мотострелковое отделение мотострелкового взвода мотострелковой роты мотострелкового батальона.

Погиб 31.01.2023 при выполнении служебных обязанностей в ходе СВО в с. Копани Ореховского района Запорожской области.

Документально не подтверждено. Записано со слов респондента.

РЕСПОНДЕНТ: Гладкова Татьяна Васильевна

Гладков Максим Алексеевич (отец мужа) родился в 1908 г. в ст-це Темижбекской Кубанской области (Краснодарский край, Кропоткинский, ныне Кавказский р-н).

Участник Великой Отечественной войны 1941–1945 гг.

На фронт призван 22.06.1941 Кропоткинским РВК Краснодарского края. В/звание: красноармеец, рядовой.

В/часть: 38-й гв. стрелковый полк 14-й гв. стрелковой дивизии, 63-й запасной стрелковый полк, 63-й запасной стрелковый полк 45-й запасной стрелковой дивизии, 1397-я маршевая рота.

Попал в плен 12.09.1942 под г. Ростовом, освобожден в мае 1945 года.

https://pamyat-naroda.ru/heroes/person-hero84880032/

Гладков Юрий Васильевич (сын, правнук Гладкова Максима Алексеевича) родился 11.07.1992 в ст-це Тимежбекской Кавказского района Краснодарского края.



Участник СВО.

Доброволец, находился в зоне проведения специальной военной операции с апреля 2024 г.

В/должность: оператор ПТРК взвода огневой поддержки.

В/часть: 34587.

Юрий Васильевич 12.05.2024 **погиб** при выполнении служебных обязанностей в ходе специальной военной операции в с. Борисовка Харьковского района Харьковской области.

Документально не подтверждено. Записано со слов респондента.

РЕСПОНДЕНТ: Гололобов Николай Вячеславович

Гололобов Александр Михайлович (дед по отцовской линии) родился в 1922 году в с. Володаровка Айыртауского района Северо-Казахстанской области Казахской ССР.

Участник Великой Отечественной войны 1941–1945 гг.

На фронт призван в 1942 году Айыртауским РВК Казахская ССРСеверо-Казахская области.

В/звание: гв. мл. сержант, гв. сержант, помкомвзвода.

В/часть: 25-я гв. стрелковая дивизия, 22-я гв. отдельная разведывательная рота, 28-й гв. стрелковый корпус, Воронежский, Юго-Западный фронты с 01.10.1942.

Награжден: орденом Отечественной войны 2-й ст. (19.11.1943), двумя орденами Красной Звезды (20.02.1943, 09.11.1943).

Погиб 14.02.1944.

Место захоронения: Украинская ССР, Кировоградская область, Златопольский район, с. Межигорка.

Из наградного листа, орден Отечественной войны 2-й ст.: *«В ночь на 5 ноября 1943 года отряд разведчиков, выполняя боевой приказ командира корпуса по разведке, в районе д. Гегеловка Ворошилово-Солянинского района Днепропетровской области, приблизившись к д. Гегеловка обнаружили боевое охранение противника. Противник заметил приближавшийся отряд, открыл пулеметный шквальный огонь. Из д. Гегеловка навстречу отряду противник бросил большое количество пехоты, поддержанную минометным огнем и орудийным из "Фердинанда". Командование и личный состав отряда, несмотря на превосходство противника в живой силе и технике, вступил в неравный бой, уничтожая живую силу, технику и огневые силы противника. В течение трехчасового боя, иногда переходящего в рукопашные схватки, было уничтожено до 300 солдат и офицеров противника, подбиты две автомашины с боеприпасами. Личный состав отряда, несмотря на угрозу полного окружения, проявил высокий патриотизм и мужество при выполнении воинской присяги. За время рукопашной схватки были слышны возгласы: "За Родину! За Сталина!". В этом бою т. Гололобов первым во-*

рвался в траншеи противника, уничтожив до 20 фашистов».

https://pamyat-naroda.ru/heroes/podvig-chelovek_nagrazhdenie19883799/

Гололобов Николай Вячеславович (респондент, внук Гололобова Александра Михайловича), родился 04.02.1969 в г. Тихорецке Краснодарского края.

Участник войны в Афганистане 1979–1989 гг.

Участвовал в боевых действиях на территории ДРА с ноября 1987 по февраль 1989 года.

В/звание: рядовой.

В/специальность: разведчик.

Награжден: медалями «За отвагу» (08.12.1988), «Воину-интернационалисту от благодарного афганского народа» (15.05.1988), Грамотой Президиума Верховного Совета СССР и нагрудным знаком «Воину-интернационалисту» (28.12.1988), юбилейными медалями.

РЕСПОНДЕНТ: Евсин Иван Владимирович

Анцупов Иван Иванович (дед по материнской линии), 08.05.1913–05.06.1953, родился в ст-це Дмитриевской Кубанской области (ныне Кавказского р-на Краснодарского края).

Участник Великой Отечественной войны 1941–1945 гг.

На фронт призван в апреле/мае 1942 года Кропоткинским РВК Краснодарского края.

В/звание: красноармеец, гв. ефрейтор.

В/специальность: шофер.

В/часть: 6-й отдельный полк связи военно-воздушных сил, 118-й отдельный полк связи, 4-я гв. танковая армия

Награжден: медалью «За боевые заслуги» (12.09.1945).

Из наградного листа гвардии ефрейтора Анцупова Ивана Ивановича, шофера 6 Отдельного Гвардейского Львовско-Берлинского орденов Александра Невского, Богдана Хмельницкого и Красной Звезды полка связи:

«т. Анцупов, работая шофером кабельной роты, проявил себя смелым, храбрым бойцом. За время Львовской, Одерской и Берлинской операций, несмотря на трудную обстановку, непогоду, быстрое продвижение войск, его машина никогда не знала остановок. В результате чего своевременно наводились линии связи и командование 4 ГТА было обеспечено четкой и беспрерывной связью с передовыми наступающими частями.

За проявленное мужество по обеспечению связью командования 4 танковой армии т. Анцупов достоин правительственной награды, медаль "За боевые заслуги"».

https://pamyat-naroda.ru/heroes/person-hero47464335/

Евсин Иван Владимирович (респондент, внук Анцупова Ивана Ивановича), родился в 1963 году в ст-це Дмитриевской ныне Кавказского района Краснодарского края.

Участник войны в Афганистане 1979–1989 гг.

Находился в составе Ограниченного контингента советских войск в ДРА.

На фронт призван Гулькевичским РВК Краснодарского края.

Срочная служба 13.10.1981–16.11.1983.

В/звание: рядовой.

В/часть: 73705 – с 10.08.82.

В/специальность: водитель БТР, электромеханик, водитель автомобилей «Урал-375».

Награжден: медалью «Воину-интернационалисту от благодарного афганского народа» (15.05.1988), Грамотой Президиума Верховного Совета СССР и нагрудным знаком «Воину-интернационалисту» (28.12.1988), юбилейными медалями.

РЕСПОНДЕНТ: Етдзаева Лилия Федоровна

Новосельцев Николай Иванович (дед по материнской линии), родился в 1924 году в пгт Алтыагач Хизинского района Азербайджанской ССР.

Участник Великой Отечественной войны 1941–1945 гг.

На фронт призван 25.08.1942 Хызынским РВК.

В/звание: мл. сержант – с 17 октября 1945 года.

В/должность: командир отделения.

В/специальность: ручной пулеметчик 2-й роты, 1944 год.

В/часть: 231-й полк 43 отдельной бригады КВ НКВД 2 рота – 1943 год,

230 полк КВ НКВД-МВД, 12-я рота 4-го батальона (из учетно-послужной карточки).

Награжден медалью «За победу над Германией в Великой Отечественной войне 1941–1945 гг.».

https://pamyat-naroda.ru/heroes/podvig-chelovek_nagrazhdenie1562376063/

Добрынин Сергей Федорович (брат респондента, внук Новосельцева Николая Ивановича), родился в 1976 году в г. Беслане Республика Северная Осетия – Алания.

Участник локальных войн и конфликтов.

В/звание: прапорщик.

Награжден: медалями «За отвагу», «За отличие в военной службе» 3-й ст., «Участнику военной операции в Сирии».

Документально не подтверждено. Записано со слов респондента.

Участник СВО.

Служба по контракту с 2022 года.

На данный момент Сергей Федорович находится в зоне проведения специальной военной операции.

Ветеран боевых действий.

Награжден: знаком отличия ордена Святого Георгия – Георгиевским крестом 4-й ст.

Документально не подтверждено. Записано со слов респондента.

РЕСПОНДЕНТЫ: Ищенко Татьяна Алексеевна, Ищенко Ольга Николаевна

Кривокорытов Николай Иванович (прапрадед по материнской линии), родился 05.05.1889 в Алтайской губернии (ныне Алтайский край).

Участник Первой мировой войны 1914–1918 гг.

Участник Гражданской войны 1918–1922 гг.

Служил на Восточном фронте.

Умер в 1932 году.

Документально не подтверждено. Записано со слов респондента.

Кривокорытов Петр Николаевич (прадед по материнской линии), родился 12.02.1918 в с. Вятка Солтонского района Алтайского края.

Участник Великой Отечественной войны 1941–1945 гг.

В Красную Армию призван 01.02.1940 Старобардинским РВК Алтайского края.

В/звание: гв. мл. лейтенант, лейтенант, гв. лейтенант, ст. лейтенант, капитан, майор.

В/часть: 217-й гв. стрелковый полк 80-й гв. стрелковой дивизии, 53-й гв. мехп 16 гв. мехд, Забайкальский военный округ, 4-я гв. армия.

Награжден: орденом Отечественной войны 2-й ст. (09.06.1945), двумя орденами Красной Звезды (02.02.1945, 26.10.1955), медалями «За боевые заслуги» (15.11.1950), «За победу над Германией в Великой Отечественной войне 1941–1945 гг.» (09.05.1945), «За взятие Будапешта» (09.06.1945), «За взятие Вены» (09.06.1945), юбилейным орденом Отечественной войны (06.04.1985).

https://pamyat-naroda.ru/heroes/person-hero89702397/

Кривокорытов Михаил Николаевич (прадед по материнской линии), родился 05.05.1926 в с. Вятка Солтонского района Алтайского края.

Участник Великой Отечественной войны 1941–1945 гг.

На фронт призван 07.10.1943 Бардинским РВК Азербайджанской ССР.

В/звание: ефрейтор, сержант, мл. лейтенант.

В/часть: 96-й отдельный корректировочный разведывательный авиационный полк 17 ВА ЮГВ.

Награжден: медалями «За боевые заслуги» (09.02.1945), «За победу над Германией в Великой Отечественной войне 1941–1945 гг.», «За взятие Будапешта», «За взятие Вены», юбилейным орденом Отечественной войны 2-й ст. (06.04.1985).

https://pamyat-naroda.ru/heroes/person-hero50971432/

Кривокорытов Илья Николаевич (прадед по материнской линии), родился в 1923 году в с. Вятка Солтонского района Алтайского края.

Участник Великой Отечественной войны 1941–1945 гг.



Кривокорытов Николай Иванович

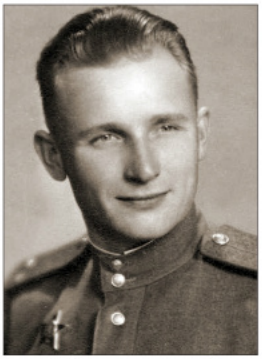

Кривокорытов Петр Николаевич



Кривокорытов Михаил Николаевич

На фронт призван 15.07.1941 Старобардинским РВК Алтайского края.

В/звание: сержант.

В/часть: 236-й отдельный зенитный артиллерийский дивизион

Пропал без вести в мае 1942 года.

https://pamyat-naroda.ru/heroes/memorial-chelovek_dopolnitelnoe_donesenie67044883/

Воробьев Иван Евтеевич (прапрадед по материнской линии), родился в 1889 году.

Участник Первой мировой войны 1914–1918 гг.

В/звание: казак, пластун.

Погиб в 1918 году.

Воробьев Иван, пластун – найден в списках Базы данных нижних чинов ККВ – участников Первой мировой и Гражданской войн, составленной по документам ГАКК.

Патрин Александр (прапрадед по отцовской линии) дата/место рождения неизвестны.

Участник Гражданской войны 1918-1922 гг.

Документально не подтверждено. Записано со слов респондента.

Патрин Александр Александрович (прадед по отцовской линии), родился 02.05.1922 (1911), место рождения неизвестно.

Участник Великой Отечественной войны 1941–1945 гг.

На фронт призван 22.06.1941 Ивановским РВК Краснодарского края.

В/звание: гв. мл. сержант.

В/специальность: шофер.

В/часть: 6 гв. бад 1 ВА 3 БелФ.

Награжден: медалями «За боевые заслуги» (16.05.1945), «За победу над Германией в Великой Отечественной войне 1941–1945 гг.».

https://pamyat-naroda.ru/heroes/podvig-chelovek_nagrazhdenie1534727437/

Ищенко Прокофий Петрович (прапрадед по отцовской линии), родился в 1906 году в ст-це Рязанской Кубанской области (позже Рязанского, ныне Белореченский, р-на Краснодарского края).

Участник Великой Отечественной войны 1941–1945 гг.

На фронт призван в мае 1942 года Рязанским РВК.

В/звание: рядовой, красноармеец

В/часть: 253-я стрелковая дивизия 21-го стрелкового корпуса 3-й гв. армии 1-го Украинского фронта, 979-й стрелковый полк.

Погиб 28.02.1945. Место захоронения: Германия, земля Бранденбург, Губен крайс, дер. Гермерсдорф.

https://pamyat-naroda.ru/heroes/person-hero105979904/

Воробьев Николай Тимофеевич (прадед по отцовской линии), родился 27.12.1921 в ст-це Атаманской Ейского отдела Кубано-Черноморской области (ныне Павловского р-на Краснодарского края).

Участник Великой Отечественной войны 1941–1945 гг.

В Красную Армию призван 10.1940 Бурейским РВК Амурской области.

Окончил танковое училище в 1942 году.

В/звание: лейтенант, гв. лейтенант, ст. лейтенант.



В/специальность: танкист.

В/должность: командир танкового взвода.

В/часть: 12-й танковый полк 25-й гв. механизированной бригады 7-го гв. механизированного корпуса 6-й армии 1 УкрФ.

Герой Советского Союза.

Награжден: орденом Ленина и медалью «Золотая Звезда» (10.04.1945), орденом Красной Звезды (05.09.1943), медалями «За отвагу» (03.081943), «За боевые заслуги» (04.10.1943), «За освобождение Праги», юбилейным орденом Отечественной войны 1-й ст. (06.04.1985).

Службу закончил 24.01.1946.

https://pamyat-naroda.ru/heroes/kld-card_uchet_officer5071652/

В 1939 году Николай Воробьев окончил Ленинградское педагогическое училище (ст-ца Ленинградская Краснодарского края). В том же году по направлению Наркомата просвещения РСФСР переехал в г. Хабаровск, где работал учителем начальных классов средней школы.

В октябре 1940 года был призван в Красную Армию. В 1942 году окончил танковое училище. С апреля 1943-го – на фронтах Великой Отечественной войны.

Отличился во время боев за г. Бреслау (ныне Вроцлав, Польша).

10.02.1945 Воробьев во главе своего взвода прорвался на немецкий аэродром к югу от Бреслау и огнем и гусеницами танков уничтожил 9 самолетов и 3 зенитных орудия. В том бою взвод взял в плен 49 солдат и офицеров противника. 12 и 13 февраля 1945 года взвод сорвал попытку противника прорваться из окружения.

Указом Президиума Верховного Совета СССР от 10.04.1945 за «образцовое выполнение боевых заданий командования на фронте борьбы с немецкими захватчиками и проявленные при этом мужество и героизм» лейтенант Николай Воробьев был удостоен звания Героя Советского Союза с вручением ордена Ленина и медали «Золотая Звезда».

В 1946 году Николай Тимофеевич был уволен в запас. Проживал и работал в ст-це Ленинградской, позже переехал в г. Краснодар.

Умер 29.12.2001.

Похоронен на Славянском кладбище г. Краснодара.

Имя Героя Советского Союза Н.Т. Воробьева носит школа №40 ст-цы Ленинградской.

РЕСПОНДЕНТ: Комарова (Белая)Татьяна Владимировна

Наумов Павел (дед по материнской линии), родился в ст-це Ильинской Кубанской области (ныне Новопокровского р-на Краснодарского края).

Участник Первой мировой войны 1914–1918 гг.

Документально не подтверждено. Записано со слов респондента.



Белая (Наумова) Вера Павловна (мать, дочь Павла Наумова), родилась 27.04.1925 в ст-це Ильинской ныне Новопокровского района Краснодарского края.

Фамилия после первого замужества Савенкова, после второго замужества – Белая.

Участница Великой Отечественной войны 1941–1945 гг.

Вольнонаемная с августа 1943 по 23 июля 1945 года, санитарка.

В/часть: ЭГ 2991.

Награждена: медалью «За победу над Германией в Великой Отечественной войне 1941–1945 гг.», юбилейным орденом Отечественной войны 2-й ст. (06.04.1985), юбилейными медалями, медалью Материнства 2-й ст.

https://pamyat-naroda.ru/heroes/podvig-chelovek_nagrazhdenie1536134030/ -

https://pamyat-naroda.ru/heroes/podvig-chelovek_yubileinaya_kartoteka1517845642/

Савенков Владимир Леонидович (племянник), родился 12.08.1984 в г. Лабинске Краснодарского края.

Участник локальных войн и конфликтов.

Принимал участие в КТО в Северо-Кавказском регионе, в Чеченской Республике, 2006 год.

Участник СВО.

В настоящее время принимает участие в боевых действиях в зоне проведения специальной военной операции. Позывной «Золотой».

Награжден: медалью Жукова.

Ветеран боевых действий с 2023 года.

Документально не подтверждено. Записано со слов респондента.

РЕСПОНДЕНТ: Лукьянова Анастасия Максимовна

Гончаров Николай Григорьевич (прадед по материнской линии), родился 22.04.1923 в ст-це Казанской Кропоткинского (ныне Кавказский) района Краснодарского края.

Участник Великой Отечественной войны 1941–1945 гг.



На фронт призван в 1941 году Кропоткинским РВК.

В/звание: красноармеец, гв. красноармеец, рядовой.

В/должность: орудийный номер 4-й батареи.

В/часть: 180-й армейский запасной стрелковый полк, п/п 10194, 32-я гв. стрелковая дивизя, Отдельная Приморская армия, 58-й гв. артил-

лерийский полк 32-й гв. стрелковой дивизии СКФ.

Участник боев на «Голубой линии» на Кавказе.

Был ранен, ЭГ 376, выбыл из госпиталя 04.04.1945.

Награжден: медалями «За отвагу» (29.10.1943), «За боевые заслуги», орденом Красной Звезды, юбилейным Отечественной войны 2-й ст.

Умер 18.08.1988.

https://pamyat-naroda.ru/heroes/kld-card_ran54693382/

https://pamyat-naroda.ru/heroes/person-hero79068495/

https://pamyat-naroda.ru/heroes/person-hero83954948/

Лукьянов Максим Александрович (отец), родился 23.10.1983 в ст-це Тбилисской Кавказского района Краснодарского края.

Участник СВО.

Призван в 2022 году в рамках частичной мобилизации.

В настоящее время принимает участие в боевых действиях в зоне проведения специальной военной операции.

Документально не подтверждено. Записано со слов респондента.

РЕСПОНДЕНТ: Маринченко Анатолий Васильевич

Яковенко Дмитрий Тимофеевич (дед по материнской линии), родился в 1871 году, место рождения неизвестно.

Участник русско-японской войны 1904–1905 гг.

Военную службу Дмитрий Тимофеевич проходил в Российской императорской армии, участвовал в Русско-японской войне 1904–1905гг. артиллеристом.

Участник Первой мировой войны 1914–1918 гг.

Служил фуражиром в артиллерии, 1914–1917 гг.

Документально не подтверждено. Записано со слов респондента.

Маринченко Семен Семенович (дед по отцовской линии), родился в 1865 году, место рождения неизвестно.

Участник Гражданской войны 1918–1922 гг.

Профессиональный революционер, в РСДРП(б) с 1899 года.

В составе 11-й армии оборонял г. Царицын (ныне г. Волгоград).

Документально не подтверждено. Записано со слов респондента.

Маринченко Василий Семенович (отец), родился в 1896 году в ст-це Лабинской Кубанской области (ныне г. Лабинск Краснодарского края).



Участник Великой Отечественной войны 1941–1945 гг.

На фронт призван 01.01.1941 Кропоткинским РВК Кропоткинского (ныне Кавказский) района Краснодарского края.

В/звание: красноармеец, рядовой.

В/часть: 276-й стрелковый полк 77-й стрелковой дивизии (II ф), 276-й стрелковый полк.

Участвовал в боях за Кубань, Крым, г. Ростова-Дону. Самым памятным сражением для него стало участие в Барвенково-Лозовской операции. За бесперебойную доставку боеприпасов во время военных действий и личное мужество Маринченко В.С. был награжден медалями.

Демобилизован в июле 1945 года.

Награжден: медалями «За отвагу» (28.06.1945), «За боевые заслуги» (01.09.1944), «За оборону Кавказа», «За победу над Германией в Великой Отечественной войне 1941–1945 гг.», Благодарностями от Верховного Главнокомандующего Маршала Советского Союза И.В. Сталина – за отличные боевые действия при прорыве глубокоэшелонированной обороны противника в Озерных дефиле на южном побережье Сиваша, Симферополя, Сапун-горы и Севастополя, 11.04.1944, 14.04.1944, 10.05.1944.

https://pamyat-naroda.ru/heroes/person-hero83902520/

РЕСПОНДЕНТ: Марков Виктор Васильевич

Марков Пантелей Михайлович (дядя по отцовской линии), родился в 1925 году в ст-це Дмитриевской Кавказского района Краснодарского края.

Участник Великой Отечественной войны 1941–1945 гг.

На фронт призван в январе 1943 года Кропоткинским РВК Кропоткинского (ныне Кавказский) района Краснодарского края.

В/звание: рядовой.

В/часть: 571-й стрелковый полк 317-й стрелковой дивизии.

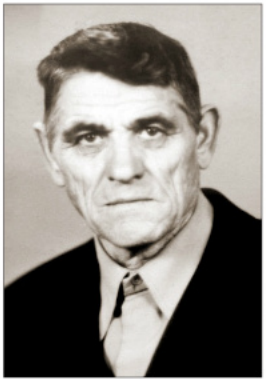

Марков Пантелей Михайлович



Марков Виктор Васильевич

Награжден: орденом Славы 3-й ст. (02.05.1945), медалью «За боевые заслуги» (15.04.1943), юбилейным орденом Отечественной войны 1-й ст. (06.04.1985).

https://pamyat-naroda.ru/heroes/person-hero123531395/

Марков Иван Михайлович (дядя по отцовской линии) родился в 1927 году в ст-це Дмитриевской Северо-Кавказского края (ныне Кавказского р-на Краснодарского края).

Участник Великой Отечественной войны 1941–1945 гг.

На фронт призван Кропоткинским РВК Краснодарского края.

В/звание: рядовой.

Награжден: юбилейным орденом Отечественной войны 2-й ст. (06.04.1985).

Марков Михаил Дмитриевич (дед по отцовской линии) родился в 1905 году в ст-це Дмитриевской Кубанской области (ныне Кавказского р-на Краснодарского края).

Участник Великой Отечественной войны 1941–1945 гг.

На фронт призван 24.06.1941 Кавказским РВК Краснодарского края.

В/звание: красноармеец, рядовой.

В/часть: 141-й кавалерийский полк 42-й кавалерийской дивизии.

Калуцкий Федор Федорович (дед по материнской линии) родился в 1912 году в ст-це Дмитриевской Кубанской области (ныне Кавказского р-на Краснодарского края).

Участник Великой Отечественной войны 1941–1945 гг.

На фронт призван Кавказским РВК Краснодарского края.

В/звание: рядовой.

Награжден: юбилейным орденом Отечественной войны 2-й ст. (21.02.1987).

Марков Виктор Васильевич (респондент, внук Маркова Михаила Дмитриевича и Калуцкого Федора Федоровича), родился в ст-це Дмитриевской Кавказского района Краснодарского края.

Участник войны в Афганистане 1979–1989 гг.

В Советскую армию призван Октябрьским РВК г. Краснодара, 16.10.1986–03.02.1989.

Находился в составе Ограниченного контингента советских войск в ДРА.

В/звание: рядовой, механик-водитель.

В/должность: стрелок боевых машин пехоты.

В/часть: п/п 48575.

Награжден: медалью «Воину-интернационалисту от благодарного афганского народа» (15.05.1988), Грамотой Президиума Верховного Совета СССР и нагрудным знаком «Воину-интернационалисту» (28.12.1988), юбилейными медалями.

Ветеран боевых действий.

РЕСПОНДЕНТ: Милых Александр Михайлович

Милых Егор Иванович (дед по отцовской линии) родился в 1910 году в ст-це Дмитриевской Кубанской области (ныне Кавказского р-на Краснодарского края).

Участник Великой Отечественной войны 1941–1945 гг.

На фронт призван в 1941 году Кропоткинским РВК Краснодарского края.

В/звание: красноармеец.

Пропал без вести в 1941 году. Считается пропавшим без вести с 08.1943.

https://pamyat-naroda.ru/heroes/memorial-chelovek_dopolnitelnoe_donesenie60043986/

Милых Александр Михайлович (респондент, внук Милых Егора Ивановича), родился в 1961 году в ст-це Дмитриевской Кавказского района Краснодарского края.

Участник войны в Афганистане 1979–1989 гг.

Находился в составе Ограниченного контингента советских войск в ДРА.

На срочную службу в Советскую армию при-

зван Кавказским РВК, 10.04.1979–08.07.1981.



В/звание: рядовой.

В/специальность: водитель автомобилей.

Награжден: медалью «Воину-интернационалисту от благодарного афганского народа (15.05.1988), Грамотой Президиума Верховного Совета СССР и нагрудным знаком «Воину-интернационалисту» (28.12.1988), юбилейными медалями.

Ветеран боевых действий.

РЕСПОНДЕНТ: Мовсесян Маргарита Степановна.

Мовсесян Москов Степанович (прадед по отцовской линии), родился 17.05.1925 в с. Балхо Ахалкалакского района Грузинской ССР.

Участник Великой Отечественной войны 1941–1945 гг.



На фронт призван в 1942 году Ахалкалакским РВК.

В/звание: рядовой.

В/часть: 108-й стрелковый полк 66-й стрелковой дивизии.

Награжден юбилейным орденом Отечественной войны 2-й ст. (06.04.1985).

Умер 09.10.1990.

https://pamyat-naroda.ru/heroes/person-hero120904346/

Мовсесян Степан Нодарович (отец, внук Мовсесяна Москова Степановича), родился 08.10.1980 в ст-це Казанской Кавказского района Краснодарского края.

Участник локальных войн и конфликтов.

Принимал участие в КТО в Северо-Кавказском регионе, в Чеченской Республике, 1999–2000 гг.

С 24.09.1999 по 30.03.2000 служил в артиллерийской бригаде водителем.

Документально не подтверждено. Записано со слов респондента.

Участник СВО.

Призван 13.10.2022 в рамках частичной мобилизации.

В настоящее время принимает участие в боевых действиях в зоне проведения специальной военной операции, запорожское направление.

В/звание: рядовой.

Награжден медалью Жукова (27.07.2024).

РЕСПОНДЕНТ: Неводов Юрий Петрович

Неводов Петр Петрович (отец), родился 20.05.1927 в ст-це Алексее-Тенгинской Темиргоевского (ныне Курганинский) района (ныне станица Тбилисского р-на) Краснодарского края.

Участник Великой Отечественной войны 1941–1945 гг.



Служил с 1944 по 1947 год в НКВД, на Украинском фронте по борьбе с бандеровцами. Отбывал наказание за утрату оружия, но был реабилитирован по приказу И.В. Сталина. Награды получить не успел.

Документально не подтверждено. Записано со слов респондента.

Сделан запрос в ЦАМО – Центральный архив Министерства обороны (142100, г. Подольск Московской обл., ул. Кирова, д. 74).

Неводов Дмитрий Юрьевич (сын, внук Неводова Петра Петровича), родился 03.12.1974 в ст-це Кавказской Краснодарского края.

Участник СВО.

Доброволец, позывной «Дядя».

Место службы: войска ВДВ.

Документально не подтверждено. Записано со слов респондента.

Неводов Виталий Юрьевич (сын, внук Неводова Петра Петровича), родился 03.12.1974 в ст-це Кавказской Краснодарского края.

Участник СВО.

Доброволец, позывной «Рыбак».

Документально не подтверждено. Записано со слов респондента.

РЕСПОНДЕНТ: Непряхина Елена Викторовна

Тришкин Иван Иванович (прадед по материнской линии), родился в 1884 году в Екатери-

нославской губернии, Славяносербский уезд Городищенской волости (Днепропетровская область).

Участник Гражданской войны 1918–1922 гг.

Для укрепления южных границ Российской империи начиная с конца XVIII века на Кавказскую линию переселяли казаков вместе с их семьями.





Киселева (Тришкина) Мария Павловна



Тришкин Василий Иванович

Служил в царской армии, переводом попал на Кубань, в станицу Григорополисскую. После революции 1917 года отказался признавать новое правительство и выступил в рядах офицерского формирования Белой армии.

По информации из Книги Памяти Краснодарского края, был осужден: особый отдел 9-й Кубанской армии, дата осуждения: 27 октября 1920 года, высшая мера наказания. Архивное дело № 63169. Данных о приведении приговора в исполнение нет. Дальнейшая судьба неизвестна.

https://base.memo.ru/person/show/918807

Киселев Павел Михайлович (прадед по материнской линии), родился в 1902 году в пос. Григоро-Полисском (ныне ст-ца Григорополисская), хут. Фельдмаршальский, Области Войска Донского (ныне Новоалександровского р-на Ставропольского края).

Участник Великой Отечественной войны 1941–1945 гг.

На фронт призван в 1942 году Новоалександровским РВК Ставропольского края.

В/звание и ВУС: красноармеец, стрелок.

В/часть: санотдел 27-й армии, 1317-й стрелковый полк 202-й стрелковой дивизии.

Во время проведения Дербентской операции (06.10–28.10.1944) силами 2-го Украинского фронта с целью разгрома немецкой группы армии «Юг» 7 октября 1944 года получил сквозное пулевое ранение левого бедра.

Умер от ран 09.10.1944, в пункте эвакуационного приема УГПЭП №116. Похоронен: номер захоронения в ВМЦ-340-2. Место захоронения: Румыния, Алба-уезд, город Айуд, городское кладбище, братская могила. Сведения взяты из журнала о боевых потерях именного списка умерших от ран и полученных на фронте болезней эвакуационного приема № 116.

https://pamyat-naroda.ru/heroes/person-hero97513290/

Киселева (Тришкина) Мария Павловна (бабушка по материнской линии), родилась 22.03.1923 на хут. Фельдмаршальском Новоалександровского района Ставропольского края.

Участница Великой Отечественной войны 1941–1945 гг.

В военные годы сопровождала эшелон спецвойск Народного комиссариата путей сообщения (НКПС) с 1942 по 1945 год. С апреля 1944 года служила в составе эшелона ВЭО-24 (военное эксплуатационное отделение №24), который двигался в сторону фронта, останавливался на освобожденных станциях и настраивал работу всех служб транспорта. Дошла до Берлина. При возвращении ВЭО-24, в отдел кадров пришел приказ о присвоении всему составу ВЭО-24 звания участников Великой Отечественной войны.

Награждена юбилейными медалями.

Умерла 24.11.2006.

Тришкин Василий Иванович (дед по материнской линии) родился 06.01.1911 в с. Городище Екатеринославской губернии Российской империи (ныне Днепропетровской обл., Украина).

Участник Великой Отечественной войны 1941–1945 гг.

Василий Иванович был железнодорожником.

На фронт призван в 1941 году.

В/звание: сержант.

В/специальность: паровозный машинист, паровозный мастер.

Служил в войсках НКВД. Получил тяжелое ранение во время Сталинградской битвы. При подрыве паровоза 8 месяцев лежал в госпитале в г. Туле.

Награжден: медалью «За оборону Сталинграда» (22.12.1942), которую вручили 23.11.1944, юбилейным орденом Отечественной войны 2-й ст. (06.04.1985).

Демобилизован в августе 1946 года.

https://pamyat-naroda.ru/heroes/podvig-chelovek_yubileinaya_kartoteka1521070832/

Умер в 1986 году.

РЕСПОНДЕНТ: Сабаева Анастасия Игоревна

Сахно Андрей Петрович (прадед по материнской линии) родился в 1904 году в Кубанской области (ныне Кавказский р-н Краснодарского края).

Участник Великой Отечественной войны 1941–1945 гг.



На фронт призван в 1941 году Кропоткинским РВК Краснодарского края.

В/звание: красноармеец.

Пропал без вести в апреле 1943 года.

https://pamyat-naroda.ru/heroes/memorial-chelovek_dopolnitelnoe_donesenie60044227/

Сахно Тихон Андреевич (прадед, сын Сахно Андрея Петровича), родился 25.06.1925 на хут. Димитров Тимашевского района Краснодарского края.

Участник Великой Отечественной войны 1941–1945 гг.

На фронт призван Кропоткинским РВК Краснодарского края.

В/часть: 168-й гв. стрелковый полк, стрелковая дивизия.

В/звание: красноармеец.

https://pamyat-naroda.ru/heroes/memorial-chelovek_donesenie4573027/

На сайте «убит 26.05.1943» – это ошибка.

Тихон Андреевич после войны вернулся домой. Умер в 2019 году.

Шадрин Сергей Геннадьевич (дядя по отцовой линии), родился 16.11.1959 в г. Лабинске Краснодарского края.

Участник войны в Афганистане 1979–1989 гг.

Находился в составе Ограниченного контингента советских войск в ДРА.

На срочную службу в ряды Советской Армии призван в 1980 году.

После учебки попал в Афганистан, в г. Баграм.

Имеет награды.

Документально не подтверждено. Записано со слов респондента

Сабаев Никита Петрович (отец ребенка респондента).

Участник СВО.

Награжден: орденом Мужества (**посмертно**), медалью «Патриот России».

Гв. ст. лейтенант Сабаев Никита Петрович во время штурма г. Ирпень (11 км от г. Киева), без танков и огневой поддержки, в составе группы выполнял поставленную задачу. Со слов подчиненного Сергея Авдюшева: «Гвардии старший лейтенант Сабаев Никита Петрович понял, что противник отслеживает штурм по камерам наблюдения города, принял решение отстреливать их, в чем ему помогали другие снайперы. Когда группа попала в засаду, они столкнулись с работой по ним минометом. Никита Петрович остался прикрывать свою группу. До последнего выполнил свой долг». С того штурма гвардии старший лейтенант Сабаев так и не вернулся, но память о нем, его подвиг навсегда останется в сердцах бойцов, родных и близких.

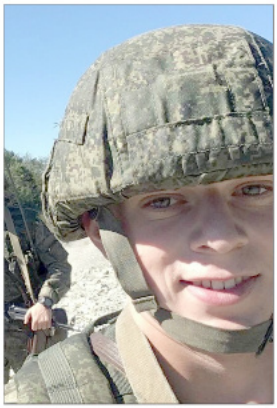

РЕСПОНДЕНТ: Самойленко Алла Николаевна

Самойленко Василий Васильевич (дед мужа), родился в 1907 году в ст-це Дмитриевской Кубанской области (ныне Кавказского р-на Краснодарского края).

Участник Великой Отечественной войны 1941–1945 гг.

В/звание: рядовой.

В/часть: 395-й стрелковый полк 2-й гвардейской дивизии.

В июне 1941 года попал в плен, освобожден в 1943 году, наград не имел (со слов респондента).

https://pamyat-naroda.ru/heroes/memorial-chelovek_donesenie9812061/

Самойленко Сергей Николаевич (муж, внук Самойленко Василия Васильевича) родился 16.08.1968 в ст-це Дмитриевской Кавказского района Краснодарского края.

Участник войны в Афганистане 1979–1989 гг.



Находился в составе Ограниченного контингента советских войск в ДРА с 10.02.1987 по 01.12.1988.

Проходил службу в разведывательном центре в/ч пп 44628, г. Кабул (Афганистан).

В/звание: мл. сержант.

Награжден: медалью «Воину-интернационалисту от благодарного афганского народа» (15.05.1988), Грамотой Президиума Верховного Совета СССР и нагрудным знаком «Воину-интернационалисту» (28.12.1988), юбилейными медалями.

Ветеран боевых действий.

Приветствие Президента, Главнокомандующего ВС Республики Афганистан воинам-интернационалистам, возвращающимся на Родину:

«Дорогой товарищ!

Провожая тебя и твоих боевых друзей на Родину, весь афганский народ, защищенные вами старики, женщины, дети, братья по оружию выражают вам, славным сыновьям страны Советов сердечную благодарность за доблестное выполнение высокого интернационального долга.

Афганский народ всегда будет помнить советских воинов-интернационалистов, пришедших ему на помощь в трудную минуту необъявленной войны, развязанной силами империализма и реакции. От отца к сыну, от сына к внуку будут передаваться рассказы о вашем мужестве, стойкости, добром отношении к людям. Своим ратным трудом, героическими подвигами на нашей многострадальной земле вы вписали еще одну яркую страницу в историю традиционной советско-афганской дружбы, у истоков которой стояли великий Ленин и Аманулла-хан, крепить и впредь эту бесценную дружбу – священный долг нас – афганцев.

Дорогой друг!

Ты возвращаешься к мирной жизни с чувством исполненного долга, полным мужества, молодой энергии и сил. Твоя жизнь, как и жизнь твоих однополчан только начинается, но в нее уже вписана прекрасная героическая страница. Впереди у вас большие дела, свершения на советской Родине, окрыленной историческими решениями XXVII съезда КПСС.

Слава доблестным Вооруженным Силам СССР! Слава вам, воинам-интернационалистам!

Вечной будет народная память о твоих товарищах, отдавших свою жизнь за свободу и счастье афганского народа!

Да здравствует нерушимая афгано-советская дружба!»

Президент Республики Афганистан
Генеральный секретарь ЦК НДПА
Наджибулла

Самойленко Андрей Сергеевич (сын респондента и Самойленко Сергея Николаевича, правнук Самойленко Василия Васильевича) родился 24.10.1997 в ст-це Дмитриевской Кавказского района Краснодарского края.

Участник локальных войн и конфликтов.

В/звание: прапорщик.

Принимал участие в Российской миротворческой операции по примирению двух государств – Армении и Азербайджана (Нагорный Карабах).

Участник СВО.

В настоящее время находится в зоне проведения специальной военной операции по демилитаризации и денацификации Украины.

Награжден ведомственными наградами. Ветеран боевых действий.

Документально не подтверждено. Записано со слов респондента.

РЕСПОНДЕНТ: Скрипко Наталья Александровна

Лымарь Федор Нефедович (дед по материнской линии) родился 30.08.1924 в с. Кулешовка Белоглинского района Краснодарского края.

Участник Великой Отечественной войны 1941–1945 гг.

На фронт призван 25.01.1943 Белоглинским РВК.

В/звание: рядовой, сержант.

В/специальность: минометчик.

В/часть: 58-й1 стрелковый полк, 48-й стрелковый полк 38-й стрелковой дивизии (III ф).

Федор Нефедович сражался на Курской дуге, освобождал Кубань.

Награжден: медалью «За отвагу» (17.02.1972), юбилейным орденом Отечественной войны 2-й ст. (06.04.1985), юбилейными медалями.

Ветеран труда.

https://pamyat-naroda.ru/heroes/person-hero121595533/

Лымарь Андрей Александрович (брат респондента, внук Федора Нефедовича), родился 18.06.1994 в г. Кропоткине Краснодарского края.

Участник локальных войн и конфликтов.

Награжден медалью «Участнику военной операции в Сирии».

Участник СВО.

В данный момент находится в зоне проведения специальной военной операции.

Награжден: медалями Суворова, Жукова.

Документально не подтверждено. Записано со слов респондента.

РЕСПОНДЕНТ: Таранков Геннадий Геннадьевич

Таранков Михаил Михайлович (дед по отцовской линии), родился в 1896 году (место рождения не установлено).

Участник Гражданской войны 1918–1922 гг.

В январе 1919 года вступил добровольцем в Красную Армию, прибыл на пополнение батальона, в 3-ю роту. По окончании первых курсов Красных командиров получил чин командира артиллерийской роты. Служил в Пугачевском полку 25-й Чапаевской дивизии, участник боев с белоказаками, белополяками на уральском, деникинском, польском и дальневосточном фронтах. Несколько раз встречался с Лениным.

Участник Великой Отечественной войны 1941–1945 гг.

В годы войны работал при исполкоме Западно-Казахстанского облсовета депутатов трудящихся в должности помощника заместителя заведующего облотделом по обеспечению и бытовому устройству семей военнослужащих. До 14 июня 1945 года выполнял обязанности референта. Михаил Михайлович встречался с защитниками Брестской крепости.

Награжден медалью «За доблестный труд в Великой Отечественной войне 1941–1945 гг.».

Таранков Геннадий Михайлович (отец респондента, сын Таранкова Михаила Михайловича), в 1958 году служил в рядах Советской Армии рядовым, строил Семипалатинский ядерный полигон.

Таранков Геннадий Геннадьевич (респондент, внук Таранкова Михаила Михайловича) с 1986 по 1988 год служил в рядах Советской Армии, с 1995 по 2006 год проходил службу в органах внутренних дел. Вышел на пенсию в звании подполковника милиции.

Таранков Александр Геннадьевич (сын респондента, правнук Таранкова Михаила Михайловича) обучался в Кропоткинском казачьем кадетском корпусе с 2019 по 2022 год, имеет казачий чин – урядник.

РЕСПОНДЕНТ: Усенко Галина Игоревна

Гридин Леонид Данилович (дед по материнской линии), год рождения неизвестен – 1989 гг.

Участник Великой Отечественной войны 1941–1945 гг.



Был разведчиком, дошел до Берлина, расписался на рейхстаге.

Награжден: медалями «За боевые заслуги», «За победу над Германией в Великой Отечественной войне 1941–1945 гг.».

Документально не подтверждено. Записано со слов респондента.

Усенко Борис Дмитриевич (дед мужа респондента, прадед Усенко Даниила Вячеславовича), родился 01.01.1923 в ст-це Кавказской Кропоткинского (ныне Кавказский) района Краснодарского края.

Участник Великой Отечественной войны 1941–1945 гг.

На фронт призван 16.10.1941 Кропоткинским РВК Кропоткинского района Краснодарского края.

В/звание: красноармеец, рядовой.

В/часть: 996-й стрелковый полк 286-й стрелковой дивизии.

Борис Дмитриевич получил ранение 30.08.1942 в боях за г. Сталинград.

Находился в госпитале ЭГ 1988, из которого выбыл 24.09.1942. Далее находился на излечении в ЭГ 3165, откуда выбыл в запас по ранению 10.12.1942.

https://pamyat-naroda.ru/heroes/kld-card_ran72016756/
https://pamyat-naroda.ru/heroes/person-hero119763587/

Усенко Вячеслав Николаевич (муж респондента, отец Усенко Даниила Вячеславовича), родился 05.02.1966 в г. Кропоткине ныне Кавказского района Краснодарского края.

Участник войны в Афганистане 1979–1989 гг.

Находился в составе Ограниченного контингента советских войск в ДРА.

На срочную службу в ряды Советской Армии призван в 1984 году. После учебки служил в Афганистане.

В/звание: сержант.

В/часть: инженерно-саперные войска, 45-й полк.

В 1987 году демобилизован.

Награжден: медалью «Воину-интернационалисту от благодарного афганского народа» (15.05.1988), Грамотой Президиума Верховного Совета СССР и нагрудным знаком «Воину-интернационалисту» (28.12.1988), юбилейными медалями.

Ветеран боевых действий.

Усенко Даниил Вячеславович (сын респондента и Усенко Вячеслава Николаевича, правнук Гриднева Леонида Даниловича, Усенко Бориса Дмитриевича), родился 27.01.1995.

Участник СВО.

Даниил Вячеславович – доброволец.

С 27.09.2023 по настоящее время принимает участие в боевых действиях в зоне проведения специальной военной операции.

В/звание: ст. сержант.

Место службы: 34-я горная мотострелковая бригада № 01485

Награжден медалью Жукова.

РЕСПОНДЕНТ: Фоменко Владимир Николаевич

Клинтух Поликарп Афтономович (прадед по материнской линии), родился 22.02.1887 в ст-це Старолеушковской Кубанской области (ныне Павловского р-на Краснодарского края).

Участник Первой мировой войны 1914–1918 гг.

В/часть: конный казачий полк 1-й льготной Кубанской казачьей дивизии 9-й армии, II бригада, Австрийский, Карпатский фронты в звании мл. урядник II Уманского полка.

Награжден Георгиевским крестом 3-й и 4-й ст.

Участник Гражданской войны 1918–1922 гг.

Клинтух Поликарп, ст. Старолеушковская, казак – найден в списках Базы данных нижних чинов ККВ – участников Первой мировой и гражданской войн, составленной по документам ГАКК.

Махно Сергей (прадед по материнской линии), родился в ст-це Павловской Краснодарского края.



Сергей Махно (на фото справа)

Участник Первой мировой войны 1914–1918 гг.

В/часть: Уманский полковой округ, в III Уманском конном казачьем полку 8-й армии служил с 1914 года.

Погиб в 1916 году.

Документально не подтверждено. Записано со слов респондента.

Фоменко Николай Елисеевич (прадед по отцовской линии), родился в 1889 году в ст-це Старолеушковской Кубанской области (ныне Павловского р-на Краснодарского края).

Участник Первой мировой войны 1914–1918 гг.

Служил в Ейском отделе Уманского полкового округа Кубанской области в звании подхорунжий II Уманского полка.

Награжден Георгиевским крестом 3-й ст.

Документально не подтверждено. Записано со слов респондента.

Фоменко Степан Елисеевич (прадед по отцовской линии), родился в 1903 году в ст-це Старолеушковской Кубанской области (позже Новолеушковского, ныне Павловский, р-на Краснодарского края).

Участник Великой Отечественной войны 1941–1945 гг.

На фронт призван в июне 1942 года Новолеушковским РВК.

В/звание: красноармеец.

Воевал на Донском фронте, погиб в августе 1942 года.

https://pamyat-naroda.ru/heroes/person-hero104699552/

Фоменко Иван Елисеевич (прадед по отцовской линии), родился в 1910 году в ст-це Елизаветинской Кубанской области (позже Марьянского, ныне Красноармейский, р-на Краснодарского края (ныне в составе г. Краснодара).

Участник Великой Отечественной войны 1941–1945 гг.

В Красную Армию призван 15.05.1941 Марьянским РВК.

Иван Елисеевич воевал на Донском фронте. Пропал без вести в апреле 1943 года.

https://pamyat-naroda.ru/heroes/memorial-chelovek_dopolnitelnoe_donesenie59288349/

Фоменко Дмитрий Елисеевич (прадед по отцовской линии), родился в 1910 году в ст-це Старолеушковской Кубанской области (позже Новолеушковского, ныне Павловский, р-на Краснодарского края).

Участник Великой Отечественной войны 1941–1945 гг.

На фронт призван в июле 1941 года Павловским РВК.

В/часть: 140-й стрелковый полк, Волховский фронт.

Погиб 27.03(02).1942.

Место захоронения: Ленинградская область, Гатчинский район, с. Воскресенское (зах. 261002089). Перезахоронен: Новгородская область, Старорусский район, Сычевский с/с, дер. Сычево, севернее.

https://pamyat-naroda.ru/heroes/person-hero106269975/

Рак Гавриил Семенович (дед по отцовской линии), родился в 1907 году в ст-це Новолеушковской Новолеушковского (ныне Павловский) района Краснодарского края.

Участник Великой Отечественной войны 1941–1945 гг.

На фронт призван в августе 1941 года Новолеушковским РВК.

В/звание: солдат, стрелок.

В/часть: 62-я Тихорецкая кавалерийская дивизия.



В составе 62-й Тихорецкой кавалерийской дивизии в декабре 1942 года участвовал в наступлении на г. Ростов-на-Дону, после подрывов фугасов на р. Дон он по грудь в воде шел на разведбатальон СС, подбадривая себя песней. По свидетельству земляков, в районе хут. Пушкина Гавриил Семенович был сражен пулей и погиб в реке Дон (считается пропавшим без вести в мае 1943 года).

https://pamyat-naroda.ru/heroes/person-hero100032019/

РЕСПОНДЕНТ: Зоря Елена Владимировна



Зубарь Максим Павлович (дед по материнской линии), родился 06.06.1914 в ст-це Новоминской Кубанской области (ныне Каневского р-на Краснодарского края).

Участник Великой Отечественной войны 1941–1945 гг.

В Красную Армию призван в 1940 году Ново-Минским РВК, Краснодарский край, Ново-Минский район.

В/звание и должность: ефрейтор, ездовой.

В/часть: 290-й артиллерийский полк 104-й стрелковой дивизии, Карельский фронт.

Награжден: медалью «За боевые заслуги» (02.11.1944), юбилейным орденом Отечественной войны 2-й ст. (06.04.1985), юбилейными медалями.

Умер 10.09.2000.

https://pamyat-naroda.ru/heroes/person-hero83862404/

Никитин Николай Викторович (двоюродный брат), родился 14.02.1973 в ст-це Новоминской Каневского района Краснодарского края.

Участник локальных войн и конфликтов.



Окончил Челябинское высшее военное танковое командное училище.

В/звание: лейтенант.

Принимал участие в КТО в Северо-Кавказском регионе, в Чеченской Республике, конец 1994 – сентябрь 1995 года.

Награжден медалями «За отвагу», «За службу на Кавказе».

Николай Викторович после окончания танкового училища в 1994 году был направлен в 1-ю танковую дивизию, дислоцировавшуюся под г. Свердловском (ныне г. Екатеринбург). Далее в звании лейтенанта, командира мотострелкового взвода, проходил военную службу в период первой военной кампании по восстановлению конституционного порядка в Чеченской Республике с конца 1994 до сентября 1995 года. Принимал участие в десятках боевых операций: сопровождение военных колонн, наступательных и оборонительных мероприятий. Запомнился ему один из первых боев в окрестностях г. Шали: «Наши военнослужащие окружили минометную батарею противника, продолжительное время вели огонь и наконец сломали сопротивление боевиков. Были значительные потери и с нашей стороны».

Солдатам под командованием Николая Викторовича удалось захватить много трофеев: 120-миллиметровые минометы, технику, пленных, выполняя приказы командования по всей Чеченской Республике: с. Ачхой-Мартан (с 2023 г. – город), с. Чечен-Аул, Шатой, Ножай-Юрт.

Один из военных эпизодов остался в памяти Николая Викторовича: «В это время находился в Горной Чечне. Был дан приказ нашим воинам удержать высоту в горах, с которой наши войска контролировали три ущелья, чтобы обеспечить проход наших колонн. Находились там около трех месяцев. Множество обстрелов, ночных разведок, танковых маневров пережито за это время».

В настоящее время Никитин Николай Викторович – подполковник запаса, проживает в г. Челябинске.

Записано со слов респондента.

РЕСПОНДЕНТ: Когтева Наталья Владимировна

Гребенюк Константин Тимофеевич (прадед по материнской линии, отец бабушки), 1898–1967 гг.

Участник Первой мировой войны 1914 -1918 гг.

Документально не подтверждено. Записано со слов респондента.

Омельченко Виктор Федотович (дед по отцовской линии), 17.04.1925–05.07.1994, родился на хут. Ильинском Егорлыкского района Ростовской области.

Участник Великой Отечественной войны 1941–1945 гг.



На фронт призван Егорлыкским РВК.

В/звание: красноармеец.

В/часть: 9-я запасная стрелковая дивизия.

Комиссован по ранению.

Награжден юбилейным орденом Отечественной войны 1-й ст. (06.04.1985).

https://pamyat-naroda.ru/heroes/memorial-chelovek_vpp1987785632/

https://pamyat-naroda.ru/heroes/podvig-chelovek_yubileinaya_kartoteka1521666684/

Омельченко Александр Владимирович (брат), родился 13.08.1982 в пос. Кубанская Степь Каневсконо района Краснодарского края.

Участник локальных войн и конфликтов.



Призван в 2001 году.

Принимал участие в КТО в Северо-Кавказском регионе, в Чеченской Республике с октября 2002 по май 2003 года.

В/должность: старший стрелок в батальонно-тактической группе 1-го десантно-штурмового батальона 56-го десантно-штурмового полка.

Награжден: медалью МО РФ «За воинскую доблесть» 2-й ст. (09.04.2004).

Ветеран боевых действий.

Харь Игорь Викторович (брат по матери), родился 30.04.1993 в пос. Кубанская Степь Каневского района Краснодарского края.

Участник СВО.

Награжден медалями «За храбрость», Жукова.

РЕСПОНДЕНТ: Лобода Алена Сергеевна

Мартынов Григорий Иванович (прадед по материнской линии), родился в 1901 году в с. Верхний Мамон Воронежской губернии (ныне области). В 1939 году переселился в Шмаковский район Уссурийской области.

Участник Великой Отечественной войны 1941–1945 гг.

На фронт призван в 1942 году Шмаковским РВК.

В/звание: рядовой.

В/часть: ппс 591 в/ч 886.

Пропал без вести в мае 1943 года под г. Сталинградом.

https://pamyat-naroda.ru/heroes/person-hero124810089/

Надюк Григорий Филиппович (дед по материнской линии), родился 04.05.1947 в ст-це Холмской Абинского района Краснодарского края.

Участник войны в Афганистане 1979–1989 гг.

В 1956 году семья переехала в ст-цу Привольную Каневского района Краснодарского края. До призыва в армию после окончания школы работал в колхозе им. Ленина. Призван 14.09.1967 в Вооруженные Силы СССР. Служил в Германии. Во время отпуска женился и вместе с женой переехал служить в г. Дрезден, затем – в Одессу. Оттуда был призван на войну в Афганистан.



Находился в составе Ограниченного контингента советских войск в ДРА с июня 1983 года.

В/звание: гв. прапорщик, ст. техник мотострелковой роты, п/п 51884.

Награжден: орденом Красной Звезды (**посмертно**). Похоронен 1 августа 1984 года в ст-це Привольной.

Надюк Григорий Филиппович принял участие в 10 рейдовых операциях по ликвидации бандформирований мятежников в Афганистане, где проявил себя смелым и находчивым воином.

16 июля 1984 года пост охраны маршрута Кабул – Суроби подвергся обстрелу мятежниками. Прапорщик Надюк Г.Ф., быстро оценив обстановку, организовал оборону поста. Отобрав несколько солдат, решил пробраться в тыл противника. Дойдя до благоприятного места, они открыли по противнику огонь.

Во время ведения боя Григорий получил тяжелое ранение. Умер в госпитале. Благодаря смелым и решительным действиям группы было уничтожено два мятежника и предотвращена

угроза личному составу поста. У Григория Филипповича остались трое детей: дочь и 2 сына.

https://afgan.ru/memorial/124nadyuk-grig-fil-afgan-.html

РЕСПОНДЕНТ: Сидоренко Иван

Сидоренко Филипп Антонович (прапрадед по отцовской линии), родился в 1903 году в Тбилисском районе Кубанской области (ныне Краснодарский край).

В Красную Армию призванв 1920-х годах.

Участник Великой Отечественной войны 1941–1945 гг.



На фронт призван в 1941 году.

В/звание: ст. сержант.

В/должность: командир орудия.

В/часть: 902-й артиллерийский полк 353-й стрелковой Днепродзержинской Краснознаменной дивизии (сформирована в г. Новороссийске в августе 1941 г.).

Член ВКП(б).

Со своей дивизией оборонял и освобождал Кавказ. В 1944 году также в составе 353-й стрелковой дивизии участвовал в боях по освобождению Одессы.

Погиб 24 июня 1944 года при освобождении с. Коротное Слободзейского района Молдавской ССР (ныне Приднестровье). В тех боях с ним погибло более 200 человек. Похоронен в этом же селе, в братской могиле.

Сидоренко Иван Филиппович (старший сын Филиппа Антоновича, родной брат прадеда респондента), родился в 1921 году в Тбилисском районе Кубанской области (ныне Краснодарский край).

В Красную Армию призван в 1940 году.

Участник Великой Отечественной войны 1941–1945 гг.

В/звание: старшина.

Воевал в партизанских отрядах.

При отступлении от границы на территории Украины попал в плен, за что впоследствии был осужден на 15 лет, отбывал срок в Магадане, работал на заводе шлифовщиком 8-го разряда, играл в городском оркестре на трубе.

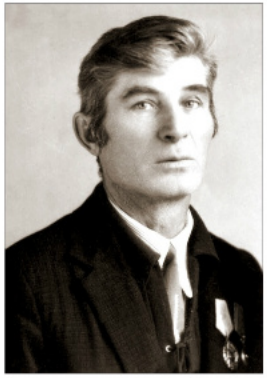

Реабилитирован после смерти И. В. Сталина. Были восстановлены звание и награды.

До 1954 года о судьбе Ивана Филипповича ничего не было известно, первый раз на Кубань он приехал в 1954 году, а в 1955-м вернулся уже насовсем. Всю жизнь руководил духовым оркестром, проживал в ст-це Тбилисской.

Умер в 2014 году.

Сидоренко Федор Филиппович (прадед по отцовской линии), родился 25.06.1923 на хут. Зиссермановском Кубанской области (ныне Тбилисского р-на Краснодарского края).

Участник Великой Отечественной войны 1941–1945 гг.

Нам фронт призван 21.10.1941 (16.03.1941) Тбилисским РВК.

В январе 1942-го его определили в 1-е Краснодарское пехотное училище. В составе училища в июле этого года он был отправлен под г. Калач-на-Дону, что находится на подступах к г. Сталинграду. В тот момент там формировались 62-я и 64-я армии, это было самое начало Сталинградской битвы. Сформированный курсантский полк, в котором воевал Федор Филиппович, вошел в состав 33-й гв. стрелковой диви-





зии, впоследствии легендарной 62-й армии.

В/звание: мл. лейтенант, гв. лейтенант.

В/должность: командир стрелкового взвода, адъютант командира полка 33 гв. сд, командир взвода разведки.

В/часть: 33-я гв. стрелковая дивизия, 28-й стрелковый полк 75-й стрелковой дивизии (I ф), 115-я стрелковая бригада, 65-я армия, 9-й кавалерийский полк 1-й кавалерийской дивизии, 48-я армия, Белорусский фронт.

В тех тяжелейших сражениях их курсантский полк попал в окружение, в живых осталось всего несколько десятков человек, в их числе и мой прадед: он был ранен в обе ноги. Впоследствии прадед участвовал в боях на «Голубой линии» под станицей Крымской на Кубани, где был тяжело контужен.

За период Великой Отечественной войны был командиром взвода конной разведки, командиром взвода автоматчиков, командиром сабельного взвода. На Белорусском фронте, будучи командиром взвода разведки, в марте 1944 года на задании при выходе с «языком» Федор Филиппович получил тяжелое осколочное ранение в кисть правой руки, после чего был комиссован.

Награжден: медалями «За оборону Сталинграда», «За оборону Кавказа», «За победу над Германией в Великой Отечественной войне 1941–1945 гг.», «За взятие Вены», юбилейным орденом Отечественной войны 2-й ст., юбилейными медалями «Двадцать лет победы в Великой Отечественной войне 1941–1945 гг.», «50 лет Вооруженных Сил СССР», нагрудные знаки «Гвардия», «Отличный пулеметчик», «25 лет Победы в Великой Отечественной войне».

Умер в 1975 году.

Сидоренко Леонид Андреевич (дядя прадеда респондента), родился в 1909 году на хут. Северин Кубанской области (ныне Тбилисского р-на Краснодарского края).

Участник Великой Отечественной войны 1941–1945 гг.

На фронт призван 06.1941 Тбилисским РВК Краснодарского края.

В/звание: красноармеец, гв. сержант, гв. ст. сержант.

В/часть: Северо-Кавказский фронт, 20-й стрелковый корпус, 164-й гв. стрелковый полк 55-й гв. стрелковой дивизии.

Награжден: орденами Отечественной войны 2-й ст. (06.05.1945), Красной Звезды (27.10.1943), Славы 3-й ст. (02.03.1944), медалями «За оборону Кавказа» (01.05.1944), «За победу над Германией в Великой Отечественной войне 1941–1945 гг.» (09.05.1945), «За взятие Берлина» (09.06.1945).

Из наградного листа, орден Красной Звезды: *«В боях за город Новороссийск и в последующих боевых действиях при преследовании противника с 13 сентября по 5 октября 1943 года тов. Сидоренко действовал смело и храбро. Неоднократно находясь в больших опасностях, сохранял спокойствие и храбрость. В бою 15 сентября 1943 года тов. Сидоренко один из первых ворвался в здание, откуда противник вел пулеметный огонь и уничтожил 2-х солдат. Достоин награждения орденом «Красная Звезда».*

Из наградного листа, орден Славы 3-й ст.: *«Тов. Сидоренко неоднократно отличался в боях за освобождение нашей Родины от немецких захватчиков. При прорыве вражеской обороны 11–13.1.1944 года тов. Сидоренко умело командовал своим отделением. Он первым со своим отделением ворвался в оборону противника и в рукопашной схватке уничтожил 10 немецких солдат, захватив в плен 3 солдат. При отражении контратаки противника 21.1.1944 года мужественно отражал все его атаки и с завоеванного рубежа не отошел ни на шаг. Достоин Правительственной Награды «Орден Славы III степени».*

Из наградного листа, орден Отечественной войны 2-й ст.: *«Еще в период ожесточенных боев с противником на территории Советской Белоруссии и Польши тов. Сидоренко, проявляя личную инициативу, мужество и отвагу, проявлял исключительную заботу по обеспечению личного состава штаба полка и спецподразделений в обеспечении всеми видами снабжения. Бывали случаи, когда тов. Сидоренко под жестоким огнем противника, несмотря на сложность боевой обстановки, своевременно доставлял горячую пищу и все виды снабжения личному составу. В период наступательных боев на территории восточной Пруссии с 13.1 по настоящее время тов. Сидоренко проявил себя подлинным заботливым старшиной. Не зная сна и отдыха, он живет единой мыслью: обеспечить личный состав*



горячей пищей и всем необходимым для боя. Разбросанность обслуживаемых подразделений не страшат бесстрашного старшину, он не обращает внимания на жестокий обстрел противником, доставляет все необходимое непосредственно в боевые порядки, за что пользуется всеобщим уважением у личного состава. В период стремительного продвижения наших подразделений, когда тылы отрывались от передовой линии, и обеспечение горячей пищей было почти невозможно, тов. Сидоренко, не зная сна и усталости, в дороге приготовлял горячую пищу и, благодаря своей изворотливости, своевременно доставлял её всему личному составу обслуживаемых подразделений. Своей самоотверженной и неутомимой работой, исключительной заботой к личному составу тов. Сидоренко во многом способствовал и способствует нашим успехам по уничтожению противника в его собственной берлоге. Тов. Сидоренко достоин награждения орденом «Отечественной войны II степени».

Сидоренко Федор Антонович (дядя прадеда респондента), родился в 1905 году на хут. Гейгановском Кубанской области (ныне ст-ца Гейгановская Тбилисского р-на Краснодарского края).

Участник Великой Отечественной войны 1941–1945 гг.

На фронт призван Тбилисским РВК Краснодарского края.

В/звание: красноармеец, рядовой.

В/должность: тракторист

В/часть: 24-й отдельный мостостроительный батальон, 13-я отдельная инженерная бригада, ОПА РГК.

Награжден медалью «За боевые заслуги» (25.02.1944).

Из наградного листа: *«В батальоне находится с августа месяца 1942 года. Один из стойких, самоотверженных и находчивых бойцов. Работая в копровом расчете, нормы выполняет на 140-150%. В декабре месяце 1943 года, работая на копре с механической бабой, во время шторма, когда сильным ветром стрелы копра сильно раскачало, а баба работала не попадая на сваю и грозила разбить копер, т. Сидоренко, пренебрегая опасностью, быстро выключил мотор и тем предотвратил аварию. Личным примером вовлекает бойцов на быстрейшее выполнение любого задания командования. Во время сильного шторма, когда забивку свай производить нельзя, т. Сидоренко по своей инициативе выезжал на небольшой лодке в море и, самоотверженно борясь с морской стихией, ставил сети для ловли рыбы. Личный состав батальона благодаря этому нередко получал добавочное питание – рыбу. Предан делу партии Ленина-Сталина и Социалистической Родины. Заслуживает награждения Правительственной Наградой – медалью «За Боевые Заслуги».*

Сидоренко Семен Антонович (дядя прадеда респондента), родился в 1910 году на хут. Марьинском Кубанской области (ныне Тбилисского р-на Краснодарского края).

Участник Великой Отечественной войны 1941–1945 гг.

В/звание: красноармеец.

В/часть: 1155-й стрелковый полк 343-й стрелковой дивизии (I ф).

По донесению от 30.04.1942 официально числился убитым в бою в Балаклейском районе Харьковской области Украинской ССР. Однако, по всей видимости, в донесении была ошибка, так как он дожил до 1990-х годов, и мои родственники неоднократно с ним встречались и были у него в гостях.

Приведя данные примеры, я уверенно говорю: моя семья целиком и полностью ощутила на себе все то, через что пришлось пройти нашей стране в годы Великой Отечественной войны. Мои предки не щадили себя и делали всё возможное, чтобы спасти нашу Родину от фашистского ига, отдавали жизни и здоровье, будь то на передовой в окопах под Сталинградом, или в наступлении под обстрелами и бомбежкой

в Восточной Пруссии, или же в тылу, обеспечивая бойцов продовольствием и возводя инженерные сооружения.

Наша семья свято чтит подвиги предков, мы безмерно им благодарны за это, и все последующие поколения будут брать с них пример. Я считаю, что очень важно осознавать значимость Великой Победы, потому что не было бы её – не было бы нас.

РЕСПОНДЕНТ: Шаруха Александр Сергеевич

Есауленко Яков Федорович (прапрадед по отцовской линии), родился в 1912 году в ст-це Новоминской Кубанской области (ныне Каневского р-на Краснодарского края).

Участник Великой Отечественной войны 1941–1945 гг.

На фронт призван 09.1941 Ново-Минским РВК, Краснодарский край, Ново-Минский район.

На фронте с 1942 по 1945 год.

В/звание: красноармеец, рядовой, гв. ефрейтор.

В/часть: 291-й стрелковый полк 63-й стрелковой дивизии (I ф), 1-й гв. отдельный истребительно-противотанковый дивизион 1-го гв. кавалерийского корпуса, 1-й гв. кавалерийский корпус, 291 сп 52 гв. сд.

Награжден: двумя медалями «За отвагу» (05.12.1942, 23.11.1944).

Из наградного листа: *«Гвардии ефрейтора Есауленко Якова Федоровича, помощника наводчика ПТР 1-го Гвардейского отдельного истребительно-противотанкового дивизиона.*

23.9.44г. в боях за безымянную высоту тов. Есауленко, увлекая за собой товарищей, скрытно подошел к окопам противника и огнем своего автомата уничтожил вражеский ручной пулемет с его расчетом.

Достоин правительственной награды».

https://pamyat-naroda.ru/heroes/kld-card_ran69684803/
https://pamyat-naroda.ru/heroes/person-hero74425284/

Шаруха Василий Филиппович (прадед по отцовской линии), родился в 1923 году в ст-це Новоминской Каневского района Краснодарского края.

Участник Великой Отечественной войны 1941–1945 гг.

На фронте с 1942 по 1945 год.

Документально не подтверждено. Записано со слов респондента.

Шаруха Сергей Викторович (отец, внук Шарухи Василия Филипповича, правнук Есауленко Якова Федоровича), родился 24.07.1988 в ст-це Новоминской Каневского района Краснодарского края.

Участник СВО.

Призван в рамках частичной мобилизации.

В/часть: 163-й танковый полк 150-й гв. мотострелковой дивизии 8 гв. ОА.

Награжден: медалями «За отвагу» (2024 г.), «Участнику специальной военной операции» (08.05.2024).

РЕСПОНДЕНТ: Шульгина Яна Сергеевна

Черкасский Трифон Пантелеймонович (прапрадед по материнской линии), родился в 1898 году на хут. Черкасском Кубанской области (ныне Каневского р-на Краснодарского края).

Участник Гражданской войны 1918–1922 гг.

Работал печником на кирпичном заводе.

Служил в царской армии, воевал за г. Царицын (ныне г. Волгоград).

Документально не подтверждено. Записано со слов респондента.

Участник Великой Отечественной войны 1941–1945 гг.

На фронт призван 25.07.1941 Каневским РВК.

В/звание: гв. красноармеец.

В/часть: 198-й гв. стрелковый полк 68-й гв. стрелковой дивизии, строительная колонна 53.

Награжден медалью «За отвагу» (30.11.1943).

https://pamyat-naroda.ru/heroes/person-hero2740139/

Из наградного листа, медаль «За отвагу»: *«.. Черкасского Трифона Пантелеймоновича за то, что он дважды доставлял на ОП снаряды в самый критический момент для батареи, чем обеспечил отражение контратак с участием танков».*

Дудко Павел Дмитриевич (прадед по материнской линии), родился 03.03.1918.

В Красную Армию призван в 1938 и в 1941 году Каневским РВК, Краснодарский край, Каневской район.

Участник Советско-финляндской войны 1939–1940 гг.

Участник Великой Отечественной войны 1941–1945 гг.

В/звание: красноармеец.

В/часть: 5-й кавалерийский полк, 3 ОБП 82 МСБ.

Был ранен, службу закончил 30.11.1942.

Умер 20.05.1981.

https://pamyat-naroda.ru/heroes/kld-card_vmf1631668/

https://pamyat-naroda.ru/heroes/kld-card_bolezn110227236/



Шульгин Сергей Михайлович (отец), родился 14.11.1983 в пос. Нагорном (с 1992 г. не существ.) Беринговского района Магаданской области.

Участник СВО.

Работал бойщиком на хут. Орджоникидзе Каневского района Краснодарского края.

Служит в Донецкой Народной Республике по контракту.

РЕСПОНДЕНТ: Яловой Егор Дмитриевич

Кучеренко Михаил Александрович (прадед по материнской линии), родился 22.04.1925 в ст-це Ольгинской Приморско-Ахтарского района Краснодарского края.

Участник Великой Отечественной войны 1941–1945 гг.

На фронт призван 06.03.1942 и 14.09.1943 Каневским РВК, Краснодарский край, Каневской район.

В/звание: сержант.

В/должность: разведчик.

В/часть: 193-й пластунский стрелковый полк 9-й пластунской стрелковой дивизии, 60-я армия.

Награжден: орденом Славы 2-й (21.05.1945) и 3-й (02.02.1945) ст., медалью «За победу над Германией в Великой Отечественной войне 1941–1945 гг.», юбилейным орденом Отечественной войны 2-й ст. (06.04.1985), юбилейными медалями.

После войны работал истопником.

Умер в 1988 году.

https://pamyat-naroda.ru/heroes/person-hero78129602/

https://pamyat-naroda.ru/heroes/podvig-chelovek_yubileinaya_kartoteka1524270302/

Из наградного листа: *«Сержанта Кучеренко Михаила Александровича, разведчика взвода пешей разведки 193 Пластунского полка 9 Пластунской Краснодарской дивизии.*



Кучеренко Михаил Александрович



Яловой Дмитрий Леонидович

В боях с немецкими захватчиками с 15.3.1945 года тов. Кучеренко показал себя смелым, мужественным, дисциплинированным и способным разведчиком: так, 20.3.1945 г. в боях за населенный пункт Грабниг товарищ Кучеренко, будучи в разведгруппе в тылу немцев, уничтожил 2 немецких солдат и двух привел в плен.

24.3.45 года, действуя в составе разведгруппы в районе сел Бодовитц и Зоппау, он натолкнулся на группу немцев, из которых он из своего автомата уничтожил 2-х.

27.03.1945 г., будучи в разведке в районе высоты 359.5, он обнаружил группу немецких солдат с фаустпатронами, доложил о них командиру – немцы были накрыты минометным огнем и частью уничтожены.

Вывод: тов. Кучеренко достоин награждения орденом "Слава второй ст."».

Яловой Дмитрий Леонидович (отец), родился 29.11.1975 в г. Елизово Камчатского края.

Участник локальных войн и конфликтов.

Окончил Санкт-Петербургский военный институт внутренних войск МВД России.

Принимал участие в КТО в Северо-Кавказском регионе, в Чеченской Республике.

Звание: майор внутренних войск.

В/часть: 372-й зенитно-ракетный дивизион артиллерийский (с 1997 по 2002 г.).

Награжден: медалью Суворова (24.03.2000), Благодарностью, объявленной Главнокомандующим ВС РФ (11.02.2000).

Ветеран боевых действий.



Мемориал Гражданской и Великой Отечественной войны. Ст-ца Каневская, площадь Революции

Братская могила партизан и мирных жителей, погибших в годы Гражданской (1918–1919 гг.) и Великой Отечественной войн (1942–1943 гг.).

В братской могиле перезахоронены останки партизан Гражданской войны, мирных жителей станицы (в том числе детей), которые погибли в годы оккупации от рук немецко-фашистских захватчико, а также советских парашютистов, расстрелянных оккупантами. По данным из актов расследования, в годы Великой Отечественной войны от рук оккупантов в станице погибли 360 человек.

РЕСПОНДЕНТ: Банина Светлана Витальевна

Цыбенко Иван Степанович (дед по материнской линии), родился в 1911 году в Бакинской губернии Российской империи (позже 5-е отд. зерносовхоза им. Орджоникидзе Ханларского, ныне Гёйгёльский, р-на, Азербайджан).

Участник Великой Отечественной войны 1941–1945 гг.

На фронт призван в 1941 году и 06.1942 Нухинским РВК, Азербайджанская ССР, Нухинский район.

В/звание: красноармеец, рядовой.

В/специальность шофер.

Иван Степанович Цыбенко до призыва на военную службу работал комбайнером в зерносовхозе имени Орджоникидзе. С началом Великой Отечественной войны, в июне 1941 года, он был уволен с работы в связи с мобилизацией и добровольно вступил в ряды действующей армии. С июня 1942 года И.С. Цыбенко считался пропавшим без вести.

Его супруга, Цыбенко Дарья Тимофеевна, в течение длительного времени занималась поиском сведений о судьбе мужа. Официальное извещение (справка о гибели) было получено ею лишь в 1988 году. Согласно данному документу, Иван Степанович Цыбенко был убит 28.06.1942 и похоронен в Кировском районе Крымской области (ныне Республика Крым).

https://pamyat-naroda.ru/heroes/memorial-chelovek_dopolnitelnoe_donesenie61013905/

https://pamyat-naroda.ru/heroes/memorial-chelovek_donesenie55236749/

Цыбенко Дарья Трофимовна (бабушка по материнской линии), родилась 06.03.1911 на хут. Анапском Кубанской области (ныне Кореновского р-на Краснодарского края).

Труженица тыла.

Награждена медалью «За доблестный труд в Великой Отечественной войне 1941–1945 гг.» (06.06.1945).

Умерла 19.03.1994.

Банин Иван Михайлович (дед мужа), родился в 1914 году в Петербургской губернии, г. Ямбург (ныне г. Кингисепп).

Участник Великой Отечественной войны 1941–1945 гг.

В/звание: ст. сержант.

Награжден: медалями «За отвагу», «За победу над Германией в Великой Отечественной войне 1941–1945 гг.», юбилейным орденом Отечественной войны 2-й ст.

Из воспоминаний респондента, *Иван Михайлович Банин в возрасте 25 лет добровольцем вступил в ряды действующей армии и был направлен на Ленинградский фронт. Прошел боевой путь до Берлина (апрель 1945 года) и был награжден*



Цыбенко Иван Степанович



Дарья Трофимовна Цыбенко (на фото внизу слева)

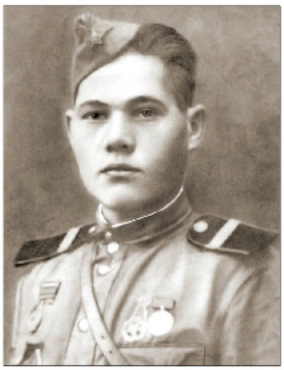

Банин Иван Михайлович

медалями. В 1951 году женился. В 1952 году родилась дочь (Валентина Ивановна), а в 1954 году родился сын (Анатолий Иванович).

Документально не подтверждено. Записано со слов респондента.

Анатольев (Банин) Станислав Анатольевич (сын респондента, правнук Банина Ивана Михайловича, Цыбенко Ивана Степановича, Цыбенко Дарьи Трофимовны).

Согласно представленным сведениям, перед заключением контракта для участия в специальной военной операции Станислав Анатольевич сменил фамилию с Банин на Анатольев на основании личного заявления.

Родился 19 мая 1988 года в г. Нарва Эстонской ССР.

Участник СВО.

Окончил: ГОУ ВПО «Рязанское гвардейское высшее воздушно-десантное ордена Суворова дважды Краснознамённое командное училище имени генерала армии В.Ф. Маргелова» МО РФ, ФГВОУ ВПО «Военный учебно-научный центр Сухопутных войск «Общевойсковая академия Вооруженных Сил» РФ».

В 2010–2011 гг. проходил службу в г. Пскове, в/ч 74268 в должности командира десантно-штурмового взвода десантно-штурмового батальона.

В 2011–2012 гг. проходил службу на должности командира разведывательного взвода-начальника разведки штаба десантно-штурмового батальона в/ч 74268.

В октябре 2023 года добровольно подписал контракт и ушел на СВО.

Позывной «Самбист».

В/звание: ст. лейтенант.



В/должность: командир десантно-штурмового взвода.

В/часть: 42091, 108-й гв. десантно-штурмовой полк, г. Новороссийск.

Погиб 03.03.2024 при исполнении воинского долга в ходе специальной военной операции на территории Запорожской области, с. Вербовое.

Награжден орденом Мужества (10.05.2024, посмертно).

https://korvesti.ru/novosti/obshchestvo/patriotika/19419-pod-pozyvnym-sambist-pamyati-stanislava-anatoleva-banina-posvyashchaetsya

Аллею Памяти торжественно открыли в пос. Новоберезанском Кореновского района, в школе №10 им. Героя России К.П. Кистеня открыта «Парта Героя», посвященная выпускнику школы Анатольеву (Банину) Станиславу Анатольевичу.

https://korvesti.ru/novosti/obshchestvo/20180-alleyu-pamyati-torzhestvenno-otkryli-v-poselke-novoberezanskom

РЕСПОНДЕНТ: Бардакова Наталья Олеговна

Пантелеев Антон Андреевич (прапрадед по мужу), родился 19.08.1901 в ст-це Орджоникидзевской Сунженского района Грозненской области, Чечено-Ингушетия (ныне станица и район Республики Ингушетии).

Участник Гражданской войны 1918–1922 гг.

Документально не подтверждено. Записано со слов респондента.

Авдулов Дмитрий Федорович (прадед по мужу), родился 02.02.1924 в Воронежской губернии (ныне Воронежская обл., Токайский (ныне Бобровский) р-н, пос. Копаня).

Участник Великой Отечественной войны 1941–1945 гг.

На фронт призван в 1942 году Токайским РВК.

В/звание: красноармеец, рядовой.

В/часть: 1 осб 23 осбр 22 А 2-го ПрибФ.

Прошел всю войну.

Награжден: медалью «За отвагу» (17.02.1944), юбилейным орденом Отечественной войны 1-й ст. (01.08.1986).



Пантелеев Антон Андреевич



Авдулов Дмитрий Федорович

Умер 26.01.2014.

https://pamyat-naroda.ru/heroes/podvig-chelovek_yubileinaya_kartoteka1510179345/

«Товарищ Авдулов при наступлении действия в группе бойцов первым бросился в атаку на противника при взятии д. Степанцовки. Своим боевым примером воодушевил бойцов на выполнение приказа командира», – выписка из приказа о награждении. При жизни Дмитрий Федорович не любил вспоминать эту страшную войну. Всегда желал мира. И дата смерти 26.01.2014 говорит о том, что он бы не пережил всех обстоятельств, связанных с насилием мирного населения в ДНР и ЛНР.

Бардаков Владимир Васильевич (отец мужа), родился 27.08.1954 в ст-це Орджоникидзевской Сунженского района Грозненской области, Чечено-Ингушетия (ныне станица и район Республики Ингушетия).

Участник локальных войн и конфликтов.

В/звание: ст. прапорщик.

1994–1998 гг. – Абхазия, 1999–2000 гг. – Чеченская Республика,

Награжден: благодарственной грамотой Верховного Главнокомандующего ВС РФ, памятным знаком «70 лет Победы».

Бардаков Сергей Владимирович (супруг), родился 11.06.1987 в ст-це Орджоникидзевской Сунженского района Грозненской области, Чечено-Ингушетия (ныне станица и район Республики Ингушетии).

Участник СВО.

Находится в зоне боевых действий с 26 февраля 2022 года по настоящее время.

Ветеран боевых действий.

Документально не подтверждено. Записано со слов респондента.



Крайнев Виталий Николаевич (дядя по мужу), родился 10.08.1966 в г. Донецке Украинской ССР (ныне ДНР).

Участник боевых действий на Донбассе с 2014 года, СВО – с 2022 года.

Доброволец с 2014 года, батальон «Шторм Z».

Пропал без вести.

Признан судом **погибшим** 14.11.2024.

Ветеран боевых действий.

Документально не подтверждено. Записано со слов респондента.

РЕСПОНДЕНТ: Барон Владимир Владимирович

Барон Максим Терентьевич (прапрадед), дата/место рождения неизвестны.

Участник Первой мировой войны 1914–1918 гг.

В/звание: младший урядник.

В/часть: 2-й Уманский полк 1-й Кубанской казачьей дивизии

Награжден Георгиевским крестом (со слов респондента).

Участник Гражданской войны 1918–1922 гг.

Документально не подтверждено. Записано со слов респондента.

Барон Константин Максимович (прадед, сын Барона Максима Терентьевича), родился в 1918 году в ст-це Ленинградской Ленинградского района Краснодарского края.

Участник Великой Отечественной войны 1941–1945 гг.

В Красную Армию призван в 1939 году Пролетарским РВК, Ростовская обл., г. Ростов-на-Дону, Пролетарский район.

В/звание: гв. старшина.

В/часть: 127-я гв. отдельная рота связи 129-й гв. стрелковой дивизии.

Награжден: орденами Красной Звезды (25.09.1944), Славы 3-й ст. (27.02.1945), медалями «За отвагу» (19.01.1944), «За оборону Кавказа» (01.05.1944), «За победу над Германией в Великой Отечественной войне 1941–1945 гг.» (09.05.1945).

https://pamyat-naroda.ru/heroes/person-hero38652447/

Гв. старшина Константин Максимович Барон, являясь начальником радиостанции, показал себя мужественным и способным выполнить поставленные перед ним задачи, исполнить воинский долг, проявить знания, навыки в самых трудных боевых операциях. Под обстрелами и налетами противника Константин Максимович оберегал рацию, тем самым поддерживая и всегда обеспечивая связь. Вот несколько примеров из его фронтовой службы.

В боях за город Житомир в селе Кочерово с 24.12 по 31.12.1943 враг подверг сильному обстре-

лу район, где работала рация гв. старшины Барона. Снаряды рвались в 15-20 метрах от радиста, но он не прекращал работать на «ключе», продолжая передавать, корректировать боевые распоряжения наступающим частям.

Машина, на которой Константин Максимович Барон ехал на задание в поселок Кмитров зимой 1943 года, подверглась танковому обстрелу немцев. Оценив обстановку, под не прекращающимся огнем он развернул радиостанцию и обеспечил связь с командованием.

14.09.1944 в районе с. Белуховка, работая на своей радиостанции, гв. старшина заметил летящих четырех «мессершмитов» в районе наступления наших войск. Срочно передал об этом информацию, и наши штурмовики вынудили немецких ассов повернуть обратно.

Записано со слов респондента.

РЕСПОНДЕНТ: Бежевец Виктор Георгиевич

Бежевец Георгий Потапович (отец), родился 30.04.1917 в г. Минеральные Воды Минераловодского района Ставропольского края.

Участник Великой Отечественной войны 1941–1945 гг.

В Красную Армию призван 05.1941 и 02.1943 Курганинским РВК Курганинского района Краснодарского края.

В/звание: красноармеец, сержант, гв. сержант.

В/часть: 1-я дивизия морской пехоты, 182-й армейский запасной стрелковый полк, 589 сп 216 сд, 1 дмп БФ, 589-й стрелковый полк 89-й гв. стрелковой дивизии.

Прошел всю войну. Дважды бы ранен, находился в госпитале (ВСП 6).

Службу закончил 20.02.1946.

Награжден: медалями «За отвагу» (19.05.1945), «За победу над Германией в Великой Отечественной войне 1941–1945 гг.» (22.10.1945).

https://pamyat-naroda.ru/heroes/podvig-chelovek_nagrazhdenie51307736/

https://pamyat-naroda.ru/heroes/podvig-chelovek_nagrazhdenie1537434071/

https://pamyat-naroda.ru/heroes/kld-card_ran35047353/

Бежевец Виктор Георгиевич (респондент, сын Георгия Потаповича), родился 31.08.1954 в г. Курганинске Краснодарского края.

Окончил Пермское военное авиационно-техническое училище им. Ленинского комсомола (1971–1974 гг.).

Участник войны в Афганистане 1979–1989 гг.

Находился в ДРА с 04.09.1986 по 09.09.1987.

В/звание: капитан.

В/должность: начальник группы подготовки ракет, исполняющий обязанности инженера полка по вооружению.

Место службы: г. Джелалабад.

В/часть: 40-я армия, 335 ОВП (отдельный вертолетный полк).

Обеспечивал подготовку, хранение и применение ракет для вертолетов Ми-8 и Ми-24 и их выдачу.

Награжден: орденами «За службу Родине в Вооруженных Силах СССР» 3-й ст., «За военные заслуги», медалями Нестерова, «Воину-интернационалисту от благодарного афганского народа», Грамотой Президиума Верховного Совета СССР «За мужество и воинскую доблесть, проявленные при выполнении интернационального долга в Республике Афганистан».

Участник ликвидации аварии на Чернобыльской АЭ, 17–26.07.1986.

Награжден: медалью «За боевые заслуги».

Участник локальных войн и конфликтов.

Принимал участие в КТО в Северо-Кавказском регионе, 12.1994–11.1996.

В/звание: майор.

Место службы: г. Ханкала (1995–1996 гг.), г. Беслан (декабрь 1994 г. – февраль 1995 г.).

Награжден: орденом «За военные заслуги» (01.12.1991), медалью Нестерова (19.10.1996), нагрудным знаком «Участник боевых действий».



Бежевец Георгий Потапович



Бежевец Виктор Георгиевич

В 1999 году вышел в отставку с должности старший инженер отдела авиации 67-го армейского корпуса. Подполковник (приказ министра обороны № 0766 от 23.06.1998). Проживает в г. Кореновске. Председатель Кореновского районного отделения Краснодарской краевой общественной организации «Чернобыль». Заместитель председателя совета ветеранов Кореновского района по работе с семьями мобилизованных, добровольцев, казаков и участниками СВО. Депутат городского совета.

Награжден: медалями «За активную военно-патриотическую работу», «За проявленную доблесть», «За доблестный труд» 2-й ст. (МО город Кореновск), многими юбилейными медалями.

Бежевец Дмитрий Викторович (сын, внук Бежевца Георгия Потаповича), родился 05.06.1976 в г. Уссурийске Приморского края.

Окончил Уссурийское высшее военное автомобильное командное училище (1993–1997 гг.).

Участник локальных войн и конфликтов.



Призван 01.08.1993 Полоцким ОГВК Витебской области БССР.

В/звание: лейтенант, капитан, майор.

В/часть: 444-й отдельный батальон радиоэлектронной борьбы (с наземными средствами) 67-го армейского корпуса СКВО (11.08.1997–20.06.2001), 474-й отдельный батальон материального обеспечения 42-й гв. мотострелковой дивизии, пос. Ханкала (20.06.2001–15.12.2003), 50-й автомобильный ремонтный завод СКВО (г. Ростов, 15.12.2003–11.12.2006), 26-е дорожное депо, СКВО, г. Краснодар (11.12.2006–13.06.2011).

Закончил службу в 2011 году.

РЕСПОНДЕНТ: Белитченко Петр Тимофеевич

Белитченко Тимофей Антонович (отец респондента), родился 15.07.1912 в дер. Упрямовка ныне Николаевского района Волгоградской области.

Участник Великой Отечественной войны 1941–1945 гг.

На фронт призван Актюбинским ГВК, Казахская ССР, Актюбинская обл., г. Актюбинск.

В/звание: красноармеец, мл. сержант.

В/часть: 3-я Ударная армия, полевой армейский склад горюче-смазочных материалов 1108.

Награжден: орденом Красной Звезды (30.04.1945), медалями «За боевые заслуги» (31.01.1943), «За победу над Германией в Великой Отечественной войне 1941–1945 гг.», юбилейным орденом Отечественной войны 2-й ст. (06.04.1985), юбилейными медалями.

Из наградного листа: *«Тов. Белитченко Тимофей Антонович, являясь бойцом Полевого Армейского Склада № 2211, работал и выполнял свой красноармейский воинский долг, показал образец дисциплины и стойкости во время налета вражеской авиации, он неоднократно перекачивал цистерны с горючим, рискуя собственной жизнью продолжал работу под обстрелом. Своей личной дисциплиной был примером остальным бойцам.*

Тов. Белитченко Т.А. – дисциплинированный боец, во время службы в Полевом Армейском Складе № 2211 имеет 4 благодарности за хорошую боевую службу.

За проявленную отвагу и героизм, проявленный тов. Белитченко Т.А. командующим части представляется к правительственной награде медаль «За боевые заслуги»».

«Товарищ Белитченко Т.А. работает шофером бензоперекачивающей станции п.а.с. г.с.м. № 1108 с августа 1941 года в полном сознании долга перед Родиной, с большим энтузиазмом и знанием дела он всегда выполняет точное порученное ему дело. За период наступления на-



Белитченко Тимофей Антонович



Белитченко Петр Тимофеевич

ших войск от Вислы до Одера Белитченко перекатал своим б.п.с. 200 тонн горючих. Несмотря на то, что б.п.с. работает четвертый год без капитального ремонта благодаря бережному отношению тов. Белитченко к порученной ему машине и своевременному текущему ремонту его б.п.с. и сейчас успешно работает, и находится в полной технической готовности, чем обеспечивает бесперебойное снабжение войск армии г.с.м. тов. Белитченко один из дисциплинированных сержантов достоин представления к Правительственной награде – орденом "Красная Звезда"».

https://pamyat-naroda.ru/heroes/person-hero74002221/

https://pamyat-naroda.ru/heroes/podvig-chelovek_yubileinaya_kartoteka1517859512/

https://pamyat-naroda.ru/heroes/podvig-chelovek_nagrazhdenie10895264/

https://pamyat-naroda.ru/heroes/podvig-chelovek_nagrazhdenie28130983/

Белитченко Петр Тимофеевич (респондент, сын Белитченко Тимофея Антоновича), родился 17.09.1946 в Казахской ССР, Актюбинская область, г. Актюбинск.

Кадровый военный.

Окончил Саратовское высшее военное авиационное училище летчиков (Саратовское ВВАУЛ)

В/специальность: летчик-инженер.

Награжден: орденом «За заслуги перед Отечеством» 3-й ст., медалями «За безупречную службу» 1, 2-й и 3-й ст., юбилейными правительственными и ведомственными наградами.

Подполковник в отставке.

Белитченко Олег Петрович (младший сын респондента, внук Белитченко Тимофея Антоновича), родился 18.02.1970 в г. Каган Бухарской области Узбекской ССР.

Кадровый военный.

Окончил Уфимское высшее военное авиационное училище летчиков, 1991 год.

Военную службу проходил с 01.08.1987 по 07.09.2011.

Участник локальных войн и конфликтов.

Принимал участие в Грузино-осетинском вооруженном конфликте, 08.08.2008.

В/звание: майор.

В 2011 году уволен в запас.

Награжден юбилейными медалями (со слов респондента).

Ветеран боевых действий.

Белитченко Юрий Петрович (старший сын респондента, внук Белитченко Тимофея Антоновича), родился 25.05.1967 в г. Караганде Казахской ССР.

Участник локальных войн и конфликтов.

Участник СВО.

За время прохождения военной службы принимал неоднократное участие в боевых действиях по восстановлению конституционного порядка на территории Северного Кавказ, Чеченская Республика (н.п. Ханкала, 2005 г.), в грузино-абхазском и грузино-осетинском вооруженных конфликтах (1998 г.), в миротворческой миссии ООН в Республике Судан (Африка, 2007 г.),



Белитченко Юрий Петрович



Братья Белитченко (слева – Юрий, справа – Олег)

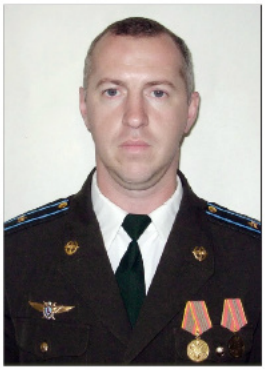

Белитченко Олег Петрович



в операции по принуждению Грузии к миру, в специальной военной операции на территории Украины (с 10 февраля 2022 г.)

В/звание: лейтенант (29.10.1988), старший лейтенант (30.10.1990), капитан (30.12.1995), майор (11.03.2000).

Военный летчик 1-го класса.

Служил с 1984 по 2022 год в рядах ВС СССР и РФ:

08.1984–10.1988 – курсант Саратовского высшего военного авиационного училища летчиков, г. Саратов, ПриВО;

10.1988–05.1992 – летчик-штурман (вертолета) Ми-8 в/ч полевая почта 1998, г. Колобжег;

05.1992–04.1998 – летчик-штурман (вертолета) вертолетного звена (на Ми-8, Ми-9) вертолетной эскадрильи (на Ми-8) в/ч 31413, г. Кореновск;

04.1998–08.1998 – штурман-летчик вертолетного звена (на Ми-8, Ми-9) вертолетной эскадрильи (на Ми-8) в/ч 31413, г. Кореновск;

08.1998–09.2000 – командир вертолета вертолетного звена (на Ми-8, Ми-9) вертолетной эскадрильи (на Ми-8) в/ч 31413, г. Кореновск;

09.2000–10.2004 – старший летчик вертолетного звена (на Ми-8, Ми-9) вертолетной эскадрильи (на Ми-8) в/ч 31413, г. Кореновск;

10.2004–09.2010 – командир вертолетного звена вертолетной эскадрильи (на Ми-8) 6974 авиационной базы (2 разряда) 4 командования ВВС и ПВО Северо-Кавказского военного округа;

09.2010–09.2014 – командир вертолетного звена вертолетной эскадрильи (на Ми-8) авиационной базы армейской авиации (2 разряда) 4 командования ВВС и ПВО ЮВО.

01.2016–06.03.2022 – командир вертолетного звена вертолетной эскадрильи (на Ми-8) 55 овп 4-й армии ВВС и ПВО. Летчик-инструктор.

Награжден: тремя орденами Мужества (2000, 2009, 2022 (посмертно), медалями «За отличие в военной службе» 1, 2-й и 3-й ст., «За воинскую доблесть» 1-й ст., «За укрепление боевого содружества», Организации Объединённых Наций, юбилейными медалями и памятными знаками.

Юрий Петрович **погиб** 06.03.2022 при исполнении воинского долга во время проведения специальной военной операции по денацификации и демилитаризации неонацистских формирований на территорию Украины.

6 марта 2022 года экипажи, в составе группы из четырех Ми-8 и двух Ми-35М, выполняли боевую задачу по срочному перебазированию авиационной техники и личного состава с аэродрома Джанкой Республики Крым на аэродром Чернобаевка Херсонской области.

Экипаж вертолета Ми-8 в составе командира гв. майора Белитченко Ю.П., летчика- штурмана гв. ст. лейтенанта Измайлова И.Ж. и бортового техника гв. капитана Сайгакова К.А. при пролете над населенным пунктом Новая Каховка был обстрелян из ПЗРК, загорелся и рухнул в Днепр. Экипаж и личный состав, находившийся на борту вертолета, погибли.

За мужество и героизм, проявленные при выполнении поставленной боевой задачи, члены экипажа майора Белитченко Ю.П. награждены орденами Мужества посмертно.

Похоронен 21 мая 2022 года в г. Кореновске.

6 марта 2023 года в школе №3 имени Героя Российской Федерации Р.М. Хабибуллина была открыта парта Героя – майора Белитченко Юрия Петровича.

https://vk.com/wall-23733326_29928

РЕСПОНДЕНТ: Бычков Олег Витальевич

Бычков Сергей Андреевич (прадед), родился в 1880 году на хут. Ольховом ст-цы Павловской Хоперского округа Области Войска Донского.

Участник Первой мировой войны 1914–1918 гг.

В/звание: младший урядник.

В/часть: 13-й Донской казачий пол (с августа 1914 по сентябрь 1916 г.).

Награжден: Георгиевским крестом 3-й и 4-й ст., медалью «За храбрость».

В 1915 году был ранен.

Погиб в сентябре 1916 года на Юго-Западном фронте.

Документально не подтверждено. Записано со слов респондента.

Бочаров Иван Тихонович (прадед), родился в 1872 году в ст-це Павловской Хоперского округа Области Войска Донского (ныне Краснодарского края).



Бычков Сергей Андреевич с женой, Агафьей Васильевной, и сыном Федором



Герасименко Алексей Михайлович



Бычков Федор Сергеевич с женой, Анной Ивановной



Нестеренко Иван Антонович

Участник Гражданской войны 1918–1922 гг.

В/звание: казак.

В/часть: воевал в составе Добровольческой армии Вооруженных сил Юга России с мая 1918 по ноябрь 1920 года.

Неоднократно был ранен.

В ноябре 1920 года эмигрировал. Вернулся в СССР в 1926 году.

Документально не подтверждено. Записано со слов респондента.

Герасименко Алексей Михайлович (прадед по материнской линии), родился в 1897 году в ст-це Новоджерелиевской Таманского отдела Кубанской области (ныне Краснодарский край).

Участник Гражданской войны 1918–1922 гг.

В/звание: казак.

В период Гражданской войны находился в составе Добровольческой армии с июля 1918 по март 1920 года.

Участник Великой Отечественной войны 1941–1945 гг.

В/звание: красноармеец.

Воевал на Кубани с 1942 по 1943 год.

Документально не подтверждено. Записано со слов респондента.

Бычков Федор Сергеевич (дед), родился в 1909 году на хут. Ольховом ст-цы Павловской Хоперского округа Области Войска Донского, проживал в ст-це Кореновской (ныне г. Кореновск) Краснодарского края.

Участник Великой Отечественной войны 1941–1945 гг.

На фронт призван в марте 1944 года Кореновским РВК.

Служил с 1944 по 1945 год.

В/часть: 369-й стрелковый полк (106 зсп), пластунская дивизия.

https://pamyat-naroda.ru/heroes/memorial-chelovek_vpp2004236157/

https://pamyat-naroda.ru/heroes/memorial-chelovek_vpp2001880141/

Нестеренко Иван Антонович (дед по материнской линии), родился в 1924 году в ст-це Новоджерелиевской Брюховецкого района Краснодарского края.

Участник Великой Отечественной войны 1941–1945 гг.

Служил с лета 1942 по май 1945 года. Прошел войну от Сталинграда до Кенигсберга.

Награжден медалью «За победу над Германией в Великой Отечественной войне 1941–1945 гг.».

https://pamyat-naroda.ru/heroes/podvig-chelovek_nagrazhdenie1535327543/

Документально не подтверждено. Записано со слов респондента.

Бычков Павел Олегович (сын, праправнук Бычкова Сергея Андреевича, правнук Бычкова Федора Сергеевича), родился в ст-це Калининской Краснодарского края.

Участник СВО.

В рамках частичной мобилизации призван в сентябре 2022 года.

В/звание: сержант.

В/часть: 255-й гв. мотострелковый полк.

Служит на донецком и херсонском направлении.

Награжден медалью «За отвагу» (24.06.2024).

РЕСПОНДЕНТ:
Доловатенко Александр Леонидович

Панфиленко Александр Адамович (дед по материнской линии), родился 20.08.1911 в дер. Беседки Мозырского уезда Минской губернии Российской империи (позже Петриковского р-на Гомельской обл. БССР, ныне РБ).



Панфиленко А. А.
(в белой рубашке)

Участник Великой Отечественной войны 1941–1945 гг.

На фронт призван в 1941 году Петриковским РВК.

Комиссован по ранению.

Документально не подтверждено. Записано со слов респондента.

Доловатенко Александр Леонидович (респондент, внук Панфиленко Александра Адамовича), родился 09.10.1981 в г. Риге Латвийской ССР.

Окончил филиал Военного инженерно-технического университета (г. Санкт-Петербург), 1999–2004 гг.

В/звание: ст. лейтенант.

В/часть: 25688, г. Ростов-на-Дону.

Участник локальных войн и конфликтов.

Участник КТО в Северо-Кавказском регионе (май 2006 г.), выполнение специальных геодезических работ по определению геодезических координат, позиций.

В/звание: майор.

В/должность: начальник отдела (геоинформационного).

В/часть: 25688.

Награжден знаком отличия Северо-Кавказского военного округа «За службу на Кавказе» (08.05.2006).

Сирийская Арабская Республика, апрель–июль 2018 года.

Награжден: медалями «За участие в миротворческой миссии в Сирийской Арабской Республике» (30.05.2018), МО РФ «Участнику военной операции в Сирии» (04.05.2018), МО РФ «За боевые отличия» (05.06.2018), «100 лет Вооруженным силам России».

Нагорный Карабах, ноябрь 2020 – май 2021 г.

Награжден: медалями «За участие в миротворческой миссии в Нагорном Карабахе» (09.05.2021), МО РФ «За воинскую доблесть» 2-й ст. (02.09.2021).

Участник СВО.

Май–август 2022 г. – Луганская Народная Республика, май–июль 2025 г. – Луганская Народная Республика.

В/часть: 25688.

Награжден: медалями Жукова (14.11.2022), «За отвагу в СВО» (03.04.2023).

Доловатенко Александр Леонидович – участник трех главных парадов: г. Санкт-Петербург (2000–2003 гг.), г. Москва (2009–2010 гг.), Сирийская Арабская Республика (2018 г.).

В настоящий момент – военнослужащий в/ч 25688, г. Кореновск.

РЕСПОНДЕНТ: Дунаевская Виолетта Максимовна

Ивлев Митрофан (прадед респондента по материнской линии), дата/место рождения неизвестны.

Участник Первой мировой войны 1914–1918 гг.

Документально не подтверждено. Записано со слов респондента.

Ивлев Кузьма Митрофанович (дед по материнской линии, сын Ивлева Митрофана).

Участник Гражданской войны 1918–1922 гг.

Документально не подтверждено. Записано со слов респондента.

Дунаевский Максим Васильевич (отец респондента), родился 18.02.1916 в Кубанской области (ныне Краснодарский край, Кореновский район, хут. Бабиче-Черниговский).

Участник Великой Отечественной войны 1941–1945 гг.

В Красную Армию призван 20.02.1940 Ново-Минским РВК, Краснодарский край, Ново-Минский район.

Окончил 2-е Чкаловское военно-авиационное училище в 1941 году.

В/звание: гв. мл. лейтенант, гв. лейтенант, гв. ст. лейтенант, гв. майор.

В/должность: штурман эскадрильи, штурман.

В/часть: 12-й гв. авиационный полк дальнего действия, 220-й дальнебомбардировочный авиационный полк, 222-й дальнебомбардировочный авиационный полк, авиация дальнего действия, 338-й бомбардировочный авиационный полк, Сталинградский, Ленинградский, Гатчинский, Волховский, Западный, 2-й Прибалтийский, 2-й Белорусский фронты.

Награжден: орденами Ленина, Красного Знамени (29.02.1944), Отечественной войны 1-й ст. (20.07.1945), двумя орденами Красной Звезды (15.08.1943, 26.10.1955), медалями «За боевые заслуги» (15.11.1950), «Партизану Отечественной войны» 1-й ст. (08.02.1944), «За оборону Ленинграда» (22.12.1942, вручена 22.06.1944), «За оборону Сталинграда» (04.08.1943), «За победу над Германией в Великой Отечественной войне 1941–1945 гг.» (03.12.1945), «За взятие Кёнигсберга» (09.06.1945, вручена 30.06.1946), «За взятие Берлина» (09.06.1945, вручена 18.04.1946), юбилейным орденом Отечественной войны 2-й ст. (11.03.1985), памятными юбилейными медалями.

https://pamyat-naroda.ru/heroes/person-hero92202641/

Из наградного листа: *«Дунаевский Максим Васильевич (штурман корабля 12 Гвардейского Авиаполка Дальнего Действия, Гвардии младший лейтенант). В Действующей Красной Армии с начала Великой Отечественной войны. За период пребывания в 12 Гв. АП ДД с 20 июня 1942 года имеет 38 ночных боевых вылетов на бомбардирование ж. д. узлов Орел, Брянск, Карачев, Навля, Волхов, из них в глубоком тылу противника 13 вылетов в Дубровно, Трубчевск, Кокаревка. 83 самолетовылетов на транспортировку боевых грузов, горючего, боеприпасов, продовольствия наземным войскам к линии Сталинградского фронта. Летает в составе экипажа командира корабля гв. старшего лейтенанта Бурина, возд. стрелок-радист гв. старший сержант Никитин, воздушный стрелок гв. Старший сержант Сергиенко, бортмеханик гв. старший техник лейтенант Подъяпольский. Имеет общий налет днем – 370 часов, ночью – 200 часов. По специальности, как штурман подготовлен отлично, не было не одного случая потери ориентировки. Все задания Командования выполняет честно и добросовестно. Дисциплинирован, идеологически выдержан, морально устойчив. Партии Ленина-Сталина и Социалистической Родине предан.*

За отличное выполнение боевых заданий командования в борьбе с немецкими захватчиками достоин награждения правительственной наградой – Орденом Красной Звезды».

Из наградного листа: «В ночь с 26 на 27.02.1944 г. совершил 3 боевых вылета ночью на бомбардирование промышленного центра и столицы Финляндии г. Хельсинки. За время боевой работы на Ленинградском фронте совершил 15 боевых вылетов ночью, из них на г. Хельсинки -4, по переднему краю обороны противника -11. Все задания выполнил успешно. За время Отечественной войны совершил 80 боевых вылетов ночью. После последнего награждения совершил 45 боевых вылетов ночью на г. Хельсинки – 4 и по переднему краю обороны 41. Стрелково-бомбардировочное вооружение самолета ЛИ-2 знает хорошо.

Радионавигационное и аэронавигационное оборудование самолета ЛИ-2 знает и правильно применяет на практике. Дисциплинирован. Идеологически выдержан. Морально устойчив. Политически развит. Предан делу партии Ленина-Сталина и Социалистической Родине.

За образцовое выполнение боевых заданий командования на фронте борьбы с немецкими захватчиками и проявленное при этом мужество и отвагу достоин награждения Правительственной наградой – Орденом «Красного Знамени».

За время нахождения в разных частях Действующей Красной Армии совершил 203 боевых вылета, из них 121 ночью. После последнего награждения совершил 32 боевых вылета ночью, из них: 12 на военно-промышленные объекты на собственной территории противника: ТИЛЬЗИТ – 10 и 14.10.44 г. МЕМЕЛЬ – 13 и 14.10.44 г., ИНСТЕРБУРГ – 15.10.45 г., КЕНИГСБЕРГ – 21.02.45 г., ГДЫНЯ – 05.03.45 г., Вербиг – 15.04.45 г., Берлин – 20 и 25.04.45 г., СВИНЕМЮНДЕ – 27.04.45 г. и 01.05.45 г. Летает в составе экипажа: к-р корабля гв. майор КРАПИВИН, награжденный орденом Красного Знамени, орденом Красной Звезды, орденом Александра Невского, летчик мл. л-т СМИРНИЦКИЙ, награжденный орденом Красной Звезды, борт-механик тех.-лейтенант Давыдов, награжденный меда-

лью «За боевые заслуги», стрелок-радист гв. л-т Гриднев, награжденный орденом Отечественной войны 2 ст., медалями «За отвагу» и «За боевые заслуги», воздушный стрелок мл. сержант ТРЕБУШИНИН, награжденный медалью «За отвагу». Радионавигационное и штурманское дело знает в совершенстве. Летает в любых метеоусловиях дня и ночи. Умеет правильно поставить боевую задачу штурманскому составу, а поэтому случаев потери ориентировки штурманским составом эскадрильи не было. Им лично подготовлено и введено в строй для самостоятельной работы 8 штурманов кораблей.

За отличное выполнение боевых заданий командования на фронте борьбы с немецкими захватчиками и подготовку молодых штурманов достоин представления к правительственной награде – ордену Ленина.

Описание боя: «В ночь с 25 на 26 апреля издан приказ по 338 полку о вылете на бомбардировку скоплений живой силы и техники противника в юго-западной части Берлина. Тридцать экипажей участвовали в этой операции в ту ночь. На авиабомбах были выведены слова «По логову Гитлера!», «Добьем зверя в его логове!», «Смерть фашистам!». Экипажи сбрасывали смертоносный груз в логово раненного зверя, добивая его».

За годы войны Дунаевский М.В. совершил всего 269 вылетов с налетом 977.20.

https://pamyat-naroda.ru/heroes/podvig-chelovek_nagrazhdenie17307157/

https://pamyat-naroda.ru/heroes/podvig-nagrada_kartoteka1010585873/

Дунаевский Василий Васильевич (дядя респондента по отцовской линии), родился в 1910 году в Кубанской области (ныне Краснодарский край, Кореновский р-н, хут. Бабиче-Черниговский).

Участник Великой Отечественной войны 1941–1945 гг.

На фронт призван в июле 1941 года Кореновским РВК.

В/звание: красноармеец.

Пропал без вести в августе 1941 года.

https://pamyat-naroda.ru/heroes/memorial-chelovek_dopolnitelnoe_donesenie67815795/

https://pamyat-naroda.ru/heroes/memorial-chelovek_pechatnoi_knigi_pamyati410716572/

Дунаевский Иван Васильевич (дядя респондента по отцовской линии), родился в 1923 году на хут. Бабиче-Черниговском ныне Кореновского района Краснодарского края.

Участник Великой Отечественной войны 1941–1945 гг.

На фронт призван в 1941 году Кореновским РВК.

В/звание: красноармеец, рядовой.

В/часть: 86-й отдельный полк связи.

Попал в плен в мае 1942 года (освобожден).

Награжден юбилейным орденом Отечественной войны 2-й ст. (06.04.1985).

https://pamyat-naroda.ru/heroes/person-hero101681210/

Дунаевский Николай Васильевич (дядя респондента по отцовской линии), родился 04.12.1911



Дунаевский Максим Васильевич



Дунаевский Иван Васильевич



Дунаевский Николай Васильевич



Дунаевская Лидия Кузьминична

в Кубанской области (ныне Краснодарский край, Кореновский р-н, хут. Бабиче-Черниговский).

Участник Великой Отечественной войны 1941–1945 гг.

На фронт призван Кореновским РВК.

Награжден юбилейным орденом Отечественной войны 1-й ст. (06.04.1985).

https://pamyat-naroda.ru/heroes/podvig-chelovek_yubileinaya_kartoteka1511600008/

Ивлев Павел Кузьмич (дядя респондента по материнской линии), родился 13.12.1917 в Кубанской области (ныне Краснодарский край, Выселковский р-н, ст-ца Березанская).

Участник Великой Отечественной войны 1941–1945 гг.

В Красную Армию призван 11.11.1939 Гражданским РВК, Краснодарский край, Гражданский район.

В/звание: ст. лейтенант.

В/часть: 40 А, 6-я армия, 128-я отдельная разведывательная рота.

Службу закончил 15.01.1946.

Награжден: орденом Отечественной войны 2-й ст. (30.10.1944), медалью «За победу над Германией в Великой Отечественной войне 1941–1945 гг.» (09.05.1945), юбилейным орденом Отечественной войны 1-й ст. (06.11.1985).

https://pamyat-naroda.ru/heroes/kld-card_uchet_officer7614441/

https://pamyat-naroda.ru/heroes/podvig-chelovek_yubileinaya_kartoteka1515244888/

https://pamyat-naroda.ru/heroes/podvig-chelovek_nagrazhdenie44232501/

https://pamyat-naroda.ru/heroes/podvig-nagrada_kartoteka1423813363/

Ивлев Павел Кузьмич (лейтенант, командир стрелкового взвода 134-го армейского заградотряда). За время выполнения боевой задачи по вылавливанию немцев в лесных массивах северо-восточнее деревни Сербени командир 4-го стрелкового взвода старший лейтенант Ивлев с 23 сентября по 5 октября с/года уничтожил 26 модьяро-немецких солдат, из которых убито 15 человек, в плен взято 11 человек.

5 октября на этом же участке ст. лейтенант Ивлев со своим ординарцем встретил группу вооруженных модьяро-немецких солдат в количестве 18 человек, которые оказали вооруженное сопротивление. Во время боя товарищ Ивлев убил 6 солдат, 12 человек взял в плен. Заслуживает правительственной награды – орден Красная Звезда – награжден орденом Отечественной войны 2-й ст. (***Ред.***).

Дунаевская Лидия Кузьминична (мать респондента), родилась 30.07.1922.

Труженица тыла.

Награждена медалью «За доблестный труд в Великой Отечественной войне 1941–1945 гг.» (18.04.1995).

1942 год. Немцы рвались к Сталинграду и кавказской нефти.

С каждым днем становилось все меньше мужчин в районе. Полностью были мобилизованы машины. А урожай нужно было убирать. И тяжесть этой работы легла на плечи женщин, подростков, стариков и тех, кто оставался по «брони». Положение усугублялось еще и тем, что девчат и молодых женщин забрали на рытье окопов. Поэтому на уборочной работали эвакуированные, учащиеся, рабочие и служащие.

Лидия Кузьминична Дунаевская в ожидании вестей с фронта от мужа работала наравне со всеми женщинами станицы Кореновской: рыла окопы и преподавала в школе, так как была по образованию педагог. В начале августа район опустел, все притихли в ожидании неизвестного, страшного. После 6-месячной оккупации, когда Кореновская была освобождена от немецко-фашистских захватчиков, все от мала до велика встали на восстановление своей малой родины и ее промышленности, сахарного завода. Восстанавливался не только завод, а целый поселок для кореновских сахароваров.

6 июня 1945 года была учреждена медаль «За доблестный труд в Великой Отечественной войне 1941–1945 гг.», которая вручалась работникам тыла за самоотверженный труд, способствовавший победе. Ею было награждено более 16 миллионов человек, в числе которых была и Дунаевская Лидия Кузьминична. До выхода на пенсию она проработала в ведомственном сахарному заводу детском садике воспитателем.

Дунаевский Александр Сергеевич (племянник респондента), родился 14.10.1977 в г. Кореновске Краснодарского края.

Участник СВО.

Доброволец. В зоне проведения специальной военной операции – с июня 2023 года.

В/звание: гвардии рядовой.

В/должность: водитель-электрик радиоре-

монтной станции роты связи 39-й отдельной гв. мотострелковой бригады.

В/часть: 35390.

Дунаевский Александр Сергеевич воспитывался в большой и дружной семье. Все свое детство и юность Александр провел в Кореновске. Образование начал в школе №18, куда пошел в первый класс в 1984 году, а затем перешел в школу №2. Учителя отмечали его разносторонние интересы: любознательность, трудолюбие и искреннее стремление к новым знаниям. Он с большой любовью относился к литературе и истории, увлекался спортом и музыкой, много времени посвящал чтению. А самое главное — при всех своих талантах оставался необычайно скромным.

По окончании школы Александр поступил в Кубанский государственный технологический университет, где получил высшее образование по специальности «инженер-технолог». В 2000 году защитил диплом и получил приглашение на работу на одно из предприятий г. Краснодара.

Служба в армии также сыграла важную роль в жизни Александра. Он служил в Южно-Сахалинске в 39-й отдельной гвардейской мотострелковой бригаде, где исполнял обязанности водителя-электрика радиоремонтной станции. Эта служба сформировала в нем храбрость и мужество, которые он проявил в дальнейшем.



Жизнь распорядилась так, что Александр вернулся в родной город и нашел работу в управлении образования администрации МО Кореновский район. Отзывались о нем как о высококвалифицированном специалисте, человеке добросовестном, исполнительном и ответственном.

Большую роль в формировании характера Саши оказали истории его родного дедушки Дунаевского Максима Васильевича. Он был военным летчиком, прошел всю Великую Отечественную войну. За подвиги, совершенные в небе в годы войны, был награжден четырьмя орденами и десятью медалями. Двоюродные дедушки тоже прошли всю войну, имели немало боевых наград. Часто вечерами рассказывали о тяжелых сражениях, жестокости фашистов и о том, как наши солдаты уничтожали ненавистного врага.

Александр очень близко к сердцу принимал чужую боль и поэтому стремился помогать тем, кто оказывался в трудном положении. Об отношении к людям говорит не он сам, а его поступки. Когда случилась трагедия в Крымске, он в числе первых выехал к месту трагедии, чтобы спасать пострадавших. В г. Кореновске он, не задумываясь, бросился в горящий дом и спас двух стариков. Об этом родные узнали случайно от очевидцев. А Александр считал это обычным делом – прийти на помощь старикам.

Когда началась специальная военная операция, Александр посчитал для себя недостойным оставаться в стороне. Поэтому в июне 2023 года добровольцем ушел защищать Родину и свой дом. Гвардии рядовой. Служил водителем-электриком радиоремонтной станции роты связи. За свою любовь к поэзии А.С. Пушкина получил позывной «Пушкин» и гордился этим. Александр понимал, что от его грамотной работы на фронте будет зависеть многое: связь, спасенные жизни, победа.

4 марта 2024 года в ходе боя под с. Новомихайловка ДНР Александр Дунаевский **погиб**. Родным не сообщили ни обстоятельств, ни подробностей гибели Александра.

11 апреля 2024 года Указом Президента Российской Федерации за проявленные мужество и героизм Дунаевский Александр Сергеевич награжден орденом Мужества (посмертно). Награда была вручена сыновьям героя Максиму и Даниле.

Похоронили героя 20 марта 2024 года в г. Кореновске со всеми почестями, в пос. Мирном на Аллее Славы.

РЕСПОНДЕНТ: Зорин Александр Васильевич

Зорин Василий Ильич (отец), родился 02.02.1922 в дер. Порозово Шарканского района Удмуртской АССР.

Участник Великой Отечественной войны 1941–1945 гг.

На фронт призван 11.1941 Шарканским РВК.

В/звание: гв. сержант.

В/должность: командир отделения разведки, помкомвзвода.

В/часть: 498 гап РГК (1941–1945), 278 сп (07.10.1941), 35 зсп (05.06.1942), СЗФ (25.02.1942–20.02.1943), ЦентрФ и БелФ (25.08–25.11.1943), 1 УкрФ (25.11.1943–1944),

управление 2-й батареи 203 гв. гап 2 гв. габр 1 гв. ад РГК 60 А.

Награжден: орденами Отечественной войны 2-й ст. (28.03.1944), Славы 3-й ст. (15.04.1944), медалями «За отвагу» (30.07.1943), «За боевые заслуги» (15.06.1943), «За оборону Сталинграда», «За победу над Германией в Великой Отечественной войне 1941–1945 гг.», «За взятие Берлина», «За освобождение Праги», юбилейным орденом Отечественной войны 1-й ст. (06.11.1985).

Участие в походах: разгром гитлеровской армии под Сталинградом – январь 1943 г., ликвидация немецкого наступления на Курско-Орловской дуге – июль 1943 г., овладение г. Глухов – август 1943 г., форсирование р. Днепр – ноябрь 1943 г., прорыв обороны немцев на житомирском направлении – г. Червоноармейск, декабрь 1943 г., прорыв обороны немцев на старо-польском направлении – март 1944 г., прорыв на львовском направлении, форсирование реки – июль 1944 г., форсирование р. Висла – август 1945 г., прорыв обороны немецкого плацдарма на Сандомирском направлении – январь 1945 г., форсирование р. Одер – январь–февраль 1945 г., форсирование р. Нейсе и прорыв обороны – апрель 1945 г., битва на южном подступе к г. Берлину – апрель 1945 г., овладение г. Дрезденом – май 1945 г., освобождение г. Праги – май 1945 г.

Приказами Главнокомандующего Маршала Советского Союза И.В. Сталина объявлены благодарности: «За ликвидацию окруженной группировки немцев» (02.02.1943), за освобождение г. Праги (05.1945) и др. Всего 21 благодарность (согласно данным красноармейской книжки).

Умер в 2008 году.

https://pamyat-naroda.ru/heroes/person-hero75079717/



Зорин Василий Ильич (на фото справа). *1943 г.*



Зорин Александр Васильевич

https://pamyat-naroda.ru/heroes/podvig-nagrada_kartoteka1265621394/

https://pamyat-naroda.ru/heroes/podvig-nagrada_kartoteka1265621395/

https://pamyat-naroda.ru/heroes/podvig-chelovek_nagrazhdenie32485980/

https://pamyat-naroda.ru/heroes/podvig-chelovek_nagrazhdenie20550041/

https://pamyat-naroda.ru/heroes/person-hero98908214/

Зорин Александр Васильевич (респондент, сын Василия Ильича), родился 30.11.1952 в дер. Порозово Шарканского района Удмуртской АССР.

Участник войны в Афганистане 1979–1989 гг.

Участник локальных войн и конфликтов.

Окончил Саратовское высшее военное авиационное училище летчиков (Саратовское ВВАУЛ), летчик-штурман вертолета Ми-8.

В/часть: 21240, Дальний Восток, Приморский край. Присвоено звание «Лучший летчик» (1977 г.).

Афганистан, г. Файзабад (09.1983–11.1984), осетино-ингушский конфликт (1992 г.), грузино-абхазский конфликт (1993–1994 гг.), Чеченская контртеррористическая операция (1996–1997 гг.).

Награжден: орденами Красной Звезды (1985 г.), «За службу Родине в Вооруженных Силах СССР» 3-й ст. (1991 г.), Мужества (1995 г.), «За военные заслуги» (1996 г.), Грамотой Верховного Совета СССР «Воину-интернационалисту» (1988 г.).

Внесен в Книгу Почета в/ч 31413 с вручением Почетной грамоты (1997 г.).

В 1997 году уволен по выслуге лет (55-й отдельной вертолетный полк, в/ч 31413, г. Кореновск) в звании майора.

18 февраля 1996 года экипажу, которым руководил майор Зорин А.В., была поставлена задача скрытно доставить группу разведчиков в интересах 135-й (2/1-я Юго-Западная) бригады в пос. Новогрозненский. В 3 часа ночи экипаж майора Зорина А.В. был поднят по тревоге, чтобы эвакуировать группу разведчиков, которые уже 2 часа вели неравный бой с противником в окружении. Выйдя в заданный район, связался с разведчиками, после чего с бортового оружия уничтожил 3 точки противника, с первого раза произвел посадку на подготовленную площадку. Боевики в это время перенесли мощь своего огня на площадку, где приземлился вертолет. Экипаж майора Зорина А.В. проявил мужество и героизм в данной ситуации. Под обстрелом противника погрузил разведгруппу в вертолет, среди которых было

7 убитых и 5 раненых. В условиях сильного противодействия ПВО майор Зорин произвел взлет на поврежденном вертолете, проявив мужество, хладнокровие и высокое пилотное мастерство, доставив разведгруппу на аэродром.

РЕСПОНДЕНТ:
Иванищенко (Рой) Марина Викторовна

Рой Андрей Саввич (прадед), родился 29.09.1886 в ст-це Сергиевской Кубанской области (Кореновский район Краснодарского края).

Участник Первой мировой войны 1914–1918 гг.

В службу вступил в Староингерманландский (пехотный Ингерманландский Императора Петра Великого) 9-й полк 10 ноября 1908 года.

В/звания: 21.04.1909 – рядовой, 21.03.1910 окончил курс учебной команды, 11.04.1910 произведен в ефрейторы, 24.04.1910 – в младшие унтер-офицеры, 09.12.1910 – в старшие унтер-офицеры, 05.11.1911 оставлен на сверхсрочную службу, 25.10.1910–22.07.1913 – учеба в школе прапорщиков, 27.04.1914 произведен в подпрапорщики, 17.07.1914–03.08.1915 – 14-й пехотный запасный батальон, 06.09.1915 был ранен, 28.12.1915 вернулся в полк, 25.07.1916 был ранен, 01.08.1916 произведен в прапорщики, 17.10.1916 вернулся в полк после ранения, 04.03.1917 произведен в подпоручики.

1. Подпрапорщик Андрей Рой 9-го пехотного Ингерманландского полка, согласно статуса ст. 67 п. 2 приказом по войскам 17-го Армейского корпуса от 23 ноября 1915 года №169, за совершенный подвиг 17 августа 1915 года награжден Георгиевским крестом 4-й ст. за № 105271 (описания подвига нет) (Ф. 2212. Оп. 1. Д. 681. Л. 672.).

2. Приказом по армиям Юго-Западного фронта от 1 августа 1916 г. № 1266 «За боевые отличия» Андрей Рой произведен в прапорщики.

3. Прапорщик 9-го пехотного Ингерманландского полка Андрей Рой, согласно статуса ст. 67 п. 7 приказом по войскам 17 АК от 11 сентября 1916 года № 180 за совершенный подвиг 17 апреля 1916 года награжден Георгиевским крестом 3-й ст. за № 247691, описания подвига нет. (Ф. 2212. Оп. 1. Д. 462. Л. 196).

4. Прапорщик 9-го пехотного Ингерманландского полка Андрей Рой, согласно статуса ст. 67 п. 11 приказом по войскам 17 АК от 24 октября 1916 года № 266 за совершенный подвиг 26 мая 1916 года награжден Георгиевским крестом 2-й ст. за № 38120 (описания подвига нет) (Ф. 2212. Оп. 1. Д. 462. Л. 385).

5. Прапорщик 9-го пехотного Ингерманландского полка Андрей Рой, согласно статуса ст. 67 п. 2 приказом по войскам 17 АК от 24 октября 1916 года № 266 за совершенный подвиг 2 июня 1916 года награжден Георгиевским крестом 1-й ст. за № 19057 (описания подвига нет) (Ф. 2212. Оп. 1. Д. 462. Л. 385).

6. Приказом по армии и флоту от 4 марта 1917 г. прапорщик 9-го пехотного Ингерманландского полка Андрей Рой произведен в подпоручики (Ф. 2623. Оп. 1. Д. 354).

7. Приказом по войскам 9-й армии от 13 августа 1917 г. № 538 подпоручик 9-го пехотного Ингерманландского полка Андрей Рой награжден орденом Св. Анны 4-й ст. с надписью «За храбрость» за период боев с 1 января 1916 по 1 марта 1917 г. (Ф. 2623. Оп. 1. Д. 354. Л. 224).

Награжден: Георгиевским крестом четырех степеней (1-й ст. №19057, 2-й ст. № 38120, 3-й ст. № 105271, 4-й ст. № 247691), орденом Св. Анны 4-й ст., Георгиевской медалью 2, 3-й и 4-й ст.



Рой Андрей Саввич



Увековечение памяти А. С. Роя в ст-це Сергиевской



Рой Андрей Андреевич

Участник Гражданской войны 1918–1922 гг.

Воевал на стороне РККА, соратник И. А. Кочубея.

В/звание: в 1918 г. – командир сотни в краснопартизанском отряде И. Кочубея, затем начальник штаба кавалерийской бригады Кочубея.

В феврале 1919 года погиб в бою.

Документально не подтверждено. Записано со слов респондента.

Рой Андрей Андреевич (дед респондента, сын Роя Андрея Саввича), родился в 1911 году в ст-це Сергиевской Кубанской области (ныне Кореновского р-на Краснодарского края).

Участник Великой Отечественной войны 1941–1945 гг.

На фронт призван в 1941 году.

В/звание: красноармеец.

Был тяжело ранен.

Умер 18.12.1941 в госпитале г. Тбилиси Грузинской ССР. Там и похоронен.

Рой Андрей Андреевич (справка на умершего).
Рой Андрей Андреевич (Книга Памяти).

Рой Андрей Викторович (брат респондента, правнук Роя Андрея Саввича, внук Роя Андрея Андреевича), родился 11.05.1989 в ст-це Сергиевской Кореновского района Краснодарского края.

Участник СВО.

Контракт с ЧВК «Вагнер» – ноябрь 2022 г.

В/звание: мл. сержант.

Награжден: медалями «За защиту Крыма» (2014 г.), «За возвращение Крыма» (2014 г.).

Погиб 07.07.2023 при исполнении воинского долга в зоне проведения специальной военной операции под г. Артемовском, ДНР.



Рой Андрей Викторович

Похоронен 20.07.2023 в ст-це Сергиевской.

В декабре 2023 года в СОШ №6 ст-цы Сергиевской была торжественно открыта парта Героя, посвященная памяти бывшего ученика школы участника специальной военной операции Андрея Роя.

https://vk.com/wall-107795322_2421?w=wall-107795322_2421

РЕСПОНДЕНТ: Ковалев Валерий Иванович

Ковалев Иван Петрович (отец), родился 19.08.1924 в ст-це Дядьковской Кубанской области (ныне Кореновского р-на Краснодарского края).

Участник Великой Отечественной войны 1941–1945 гг.

На фронт призван 02.1942 Кореновским РВК.

В/звание: мл. лейтенант (окончил курсы танкистов), гв. мл. лейтенант.

В/должность: командир пулеметного взвода.

В/часть: 30 СД, 255 осбр МП ЧФ, ОПА (Отдельная Приморская армия), 255 брмп, 268 сп 48 сд, 815 сп 394 сд, 71 ск, 255 морсбр.

Награжден: орденом Красной Звезды (21.05.1945), медалями «За отвагу» (1944), «За оборону Кавказа», «За победу над Германией в Великой Отечественной войне 1941–1945 гг.», юбилейным орденом Отечественной войны 1-й ст. (1985).



Ковалев Иван Петрович, командир пулеметного взвода, который, будучи в составе бригады морской пехоты, в ходе освобождения г. Керчи в 1944 году в числе первых захватил плацдарм, где был тяжело ранен в грудь. За этот подвиг был награжден орденом Красной Звезды.

Службу закончил в 1946 году.



Ковалев Валерий Иванович (респондент, сын Ковалева Ивана Петровича), родился 20.04.1957 в ст-це Кореновской (ныне г. Кореновск) Краснодарского края.

Участник локальных войн и конфликтов.

Принимал участие в КТО в Северо-Кавказском регионе, в Чеченской Республике.

В/звание: полковник.

Окончил Челябинское высшее танковое командное училище.

С 1978 по 1979 г. – служба в Белоруссии (г. Марьина Горка). С 1984 по 1990 г. – служба в Грузии. В 1993 году работал в Московской военной академии. С 1993 по 2009 г. – служба на Дальнем Востоке и командировки в «горячие точки». В 2009 году вышел в отставку.

Награжден: орденом «За боевые заслуги», медалями «За безупречную службу», МО РФ «200 лет Министерства обороны РФ», «70 лет Вооруженных Сил СССР», знак по принадлежности к органам военного управления «Краснознаменный Дальневосточный военный округ».

Ковалев Максим Валерьевич (сын, внук Ковалева Ивана Петровича), родился 30.01.1979 в г. Марьина Горка Белорусской ССР (Республика Беларусь).

Участник боевых действий на Донбассе с 2014 года, **СВО** – с 2022 года.

Призван на срочную службу в 1998 году.

В/звание: майор.

Окончил Челябинское высшее танковое командное училище.

Награжден: медалями «За веру и службу России», «За отличие в военной службе», «За боевые отличия», «За ратную доблесть», «За воинскую доблесть» 1-й и 2-й ст., памятным знаком «За ратную доблесть», нагрудным знаком «За службу на Кавказе», «83-й отдельный ремонтно-восстановительный батальон».

Ковалев Иван Максимович (внук, правнук Ковалева Ивана Петровича), родился 01.10.2003 в г. Хабаровске.

Участник СВО.

Призван на срочную службу в 2022 году.

В зоне боевых действий с 2023 года по настоящее время.

В/звание: мл. сержант.

Документально не подтверждено. Записано со слов респондента.

РЕСПОНДЕНТ: Ковалева Татьяна Григорьевна

Лебедь Степан Митрофанович (прадед по отцовской линии), родился в 1882 году в ст-це Платнировской Кубанской области (ныне Кореновского р-на Краснодарского края).

Участник Первой мировой войны 1914–1918 гг.

Лебедь Степан Митрофанович родился в семье потомственного казака Митрофана Михайловича Лебедя. В 1914 году вместе со станичниками Степан Митрофанович ушел на войну. Воевал на германском фронте. Был ранен под Брестом. В том бою проявил большую храбрость и мужество, за что был награжден Георгиевским крестом. С боями дошел до Варшавы, где был вторично ранен. Его верный друг, боевой конь по кличке Васо, спас ему жизнь – вынес на себе с поля боя в расположение полка. Степана Митрофановича вместе с другими ранеными сослуживцами отправили в госпиталь в г. Москву, где ему и другим его однополчанам царь Николай 2-й лично вручил Георгиевскую медаль 4-й ст. «За храбрость». Вернувшись в станицу, Степан Митрофанович трудился на земле, растил и воспитывал четверых детей. В 1933 году умер от голода. Из всех детей выжила лишь Мария Степановна, она же и сохранила семейные реликвии.

Награжден: Георгиевский крест, Георгиевская медаль 4-й ст. «За храбрость» (№ 358781).

Лебедь Василий Степанович (дед), родился в 1910 году в ст-це Платнировской Кубанской области (ныне Кореновского р-на Краснодарского края).

Участник Великой Отечественной войны 1941–1945 гг.

В Красную Армию призван в 1941 году. Прошел всю войну.

В/звание: красноармеец, рядовой.

Василий Степанович был ранен, находился на лечении в госпитале в Грузии.

Награжден: орденами Красного Знамени, Красной Звезды.



Лебедь Степан Митрофанович (на фото слева) *со своим сослуживцем*

Во время голодного 1947 года Василий Степанович отказался забирать у вдов последнее зерно, за это его ночью арестовали и отправили на работу в шахты Ростовской области, где он погиб во время обвала шахты.

Лебедь Иван Иванович (двоюродный дед), родился 10.02.1910 в ст-це Платнировской Кубанской области (ныне Кореновского р-на Краснодарского края).

Участник Великой Отечественной войны 1941–1945 гг.

На фронт призван в 1941 году и направлен в г. Новороссийск матросом береговой обороны.

В/звание: краснофлотец.

В/часть: 134-й отдельный зенитно-артиллерийский дивизион МОР ЧФ (с 12.07.1941 по 05.1945).

Командир 134-го дивизиона майор Вознесенский Александр Сергеевич: *«Краснофлотец Лебедь Иван Иванович участник Отечественной войны с первых дней ее начала. В течение 1941–1942 годов работал парторгом батареи. Показывал в боях личный пример храбрости и мужества.*

Работая на орудии наводчиком, Лебедь при отражении вражеской авиации осенью 1941 года получил контузию органов слуха. В марте 1942 года на батарею были сброшены зажигательные бомбы, позиция была ярко освещена. Лебедь с группой бойцов организовал тушение, не дав врагу бомбить батарею.

Несмотря на боль в ушах, краснофлотец Лебедь часто подменял в бою выбывших из строя товарищей и помогал устранять задержки матчасти. В апреле 1942 года на орудии прорывами газов обожгло лицо зажигающему. Лебедь заменил вышедшего из строя бойца, и орудие продолжало вести огонь по врагу. В сентябре 1942 года при отражении наземного врага на батарее был на исходе боезапас. Командир батареи приказал краснофлотцу Лебедь отправиться на склад и подвезти боезапас. Под артогнем врага Лебедь вскоре доставил на батарею боезапас, и батарея продолжала громить немцев. В другой раз разорвавшейся миной ранило двух краснофлотцев. Парторг Лебедь оказал им помощь и унес в укрытие. В апреле 1943 года, будучи пулеметчиком зенитного пулемета, Лебедь лично расстрелял из пулемета три осветительные авиабомбы.

За мужество и отвагу, проявленные в боях с немецкими захватчиками, краснофлотец Лебедь И. И. достоин правительственной награды». Командующий С-ЗМОР (Северо-Западным морским оборонительным районом. – ***Ред.***) *ЧФ вице-адмирал Жуков вынес резолюцию: «Наградить медалью "За отвагу"».*

Награжден: медалями «За отвагу» (04.08.1945), «За оборону Кавказа» (01.05.1944), «За победу над Германией в Великой Отечественной войне 1941–1945 гг.» (09.05.1945).

После войны проживал в ст-це Платнировской, работал на птицемясокомбинате.

Умер 14.09.1969.



Лебедь Василий Степанович



Лебедь Иван Иванович с женой, Еленой Леонтьевной. 24.01.1942

Каймасов Алексей Юрьевич (племянник), родился 04.06.1999 в г. Велиж Смоленской области.

Участник СВО с 2022 года.

В/часть: 77-я г. зенитная ракетная бригада.

В/звание: ст. лейтенант.

Окончил Военную академию войсковой противовоздушной обороны ВС РФ им. Маршала Советского Союза А.М. Василевского (ВА ВПВО ВС России), г. Смоленск.

Награжден: медалями Жукова (12.05.2023), «За отвагу в СВО».

РЕСПОНДЕНТ: Сибюк Дмитрий Васильевич

Сибюк Степан (прадед), родился в с. Суемцы Житомирского уезда Волынской губернии Российской империи (ныне Барановского р-на Житомирской обл., Украина).

Участник Первой мировой войны 1914–1918 гг.

Воевал на Германском фронте.

Документально не подтверждено. Записано со слов респондента.

Лазюта Марко (Марк) Авксентьевич (дед по линии матери), родился в 1900 (1894) году в с. Суемцы Житомирского уезда Волынской губернии Российской империи (ныне Барановского р-на Житомирской обл., Украина).

Участник Великой Отечественной войны 1941–1945 гг.

На фронт призван в 1941 году и 01.01.1944 Барановским РВК.

В/звание: красноармеец, рядовой.

В/часть: 141 сд, 230 азсп, Украинский фронт.

Попал в плен 19.03.1944 (освобожден).

Награжден: медалью «За боевые заслуги».

Документально не подтверждено. Записано со слов респондента.

Лазюта Василий Маркович (дядя), родился в 1925 году (15.11.1923) в с. Суемцы Барановского района Житомирской области УССР.

Участник Великой Отечественной войны 1941–1945 гг.

На фронт призван 09.02.1944 Барановским РВК.

В/звание: красноармеец, рядовой.

В/специальность: сапер.



В/часть: 690 сп 126 сд 1 ПрибФ, 3 БелФ, 690-й стрелковый полк, 6-й отдельный саперный полк, 126-я стрелковая Горловская Краснознаменная дивизия, 484 оср ВМБ Осиновец.

Награжден: орденом Славы 3-й ст. (20.04.1945), медалями «За отвагу» (23.03.1945), «За победу над Германией в Великой Отечественной войне 1941–1945 гг.» (09.05.1945), «За взятие Кёнигсберга» (06.04.1985), юбилейным орденом Отечественной войны 2-й ст. (06.04.1985).

Из наградного листа «Медаль за отвагу»: *«25 февраля 1945 года несмотря на ураганный огонь противника т. Лазюта за день боев уставновил более 60 ПТМ, тем самым преградил путь контратакующим танкам противника. Орден Славы 3-й ст. – 08.04.1945 при штурме г. Кенигсберга проделал путь для штурмующей пехоты. Под сильным арт.-минометным огнем подорвал две баррикады и свыше 100 ПТМ противника».*

Умер 21.04.1989.

https://pamyat-naroda.ru/heroes/person-hero82387808/
https://1418museum.ru/heroes/69708046/

Сибюк Дмитрий Васильевич (респондент, внук Марко Лазюты), родился 02.05.1948 в с. Суемцы Барановского района Житомирской области УССР.

В 1967 году был призван на срочную службу в ряды Советской Армии (в/ч 44721, г. Славута Прикарпатского военного округа).

Участник локальных войн и конфликтов.

В 1968 году принял участие в чехословацких событиях. В 1973 году окончил Ленинградское высшее военно-топографическое командное Краснознаменное ордена Красной Звезды училище (ЛВВТКУ), получив звание лейтенанта.

С 1988 по 1990 год служил в Карабахе (командир ч 17989, был предотвращен захват оружия на складе в в/ч 17989, г. Казах), ликвидатор последствий землетрясения в Армении.

В/звание: полковник.

Награжден медалями «За боевые заслуги», «За безупречную службу».

Ветеран Вооруженных Сил СССР.

Сибюк Роман Дмитриевич (сын), родился 13.06.1981 в г. Казах Азербайджанской ССР.

Участник локальных войн и конфликтов.

Участник КТО на Северном Кавказе, в Чеченской Республике, военной операции в Сирии.

С 1998 по 2002 год учился в Ленинградском (Санкт-Петербургском) высшем военном топографическом училище.

В/звание: лейтенант.

Участник боевых действий на Донбассе с 2014 года, **СВО** – с 2022 года.

Награжден: орденом Мужества, медалью МО РФ «За боевые отличия».

РЕСПОНДЕНТ: Слепухин Василий Васильевич

Слепухин Дмитрий Иванович (двоюродный дед), родился в 1875 году в ст-це Владимирской

Лабинского отдела Кубанской области (ныне Лабинского р-на Краснодарского края).

Участник Первой мировой войны 1914–1918 гг.

Воевал на Кавказском фронте.

В/звание: приказный 3-го Лабинского конного полка.

Награжден: Георгиевской медалью «За храбрость» (№ 440453, приказ №85 Главнокомандующего войсками Кавказского фронта генерала от инфантерии Пржевальского 01.09.1917).

В бою под Эрзерумом 29 декабря 1915 года, находясь под ружейным и артиллерийским огнем, исполнял поручение по поддерживанию связи между частями колонн, проявив при этом храбрость и находчивость.

Слепухин Захар Иванович (двоюродный дед), родился в 1879 году в ст-це Владимирской Лабинского отдела Кубанской области (ныне Лабинского р-на Краснодарского края).

Участник Первой мировой войны 1914–1918 гг.

Воевал на Кавказском фронте.

В/звание: старший урядник 3-й сотни 1-го Лабинского конного полка генерала Засса.

Награжден: Георгиевским крестом 4-й ст. (3104015, приказ №141 по 1-му Лабинскому полку от 21.05.1915, с. Патнос, Турция. ГАКК. Ф. 396. Оп.1. Д. 10828. С. 236–237.

Захар Иванович отличился в боях с турками 11 февраля 1915 года при переходе перевала Клич-Гядук.

Слепухин Никита Иванович (дед), родился в 1894 году в ст-це Владимирской Лабинского отдела Кубанской области (ныне Лабинского р-на Краснодарского края).

Участник Первой мировой войны 1914–1918 гг.

Воевал на германском фронте.

В/звание: казак.

Был ранен 27 августа 1916 года.

Слепухин Иван Никитович (дядя), родился в 1914 году в ст-це Владимирской Кубанской области (ныне Лабинского р-на Краснодарского края).

Участник Великой Отечественной войны 1941–1945 гг.

В Красную Армию призван 15.05.1940 Лабинским РВК.

В/звание: рядовой.

В/часть: 238 азсп, 4 пп, 272-й корпусной артиллерийский полк. Период в составе действующей армии: 22.06.1941–28.10.1941.

Последнее место службы: 275-й отдельный автотранспортный батальон. Период в составе действующей армии: 25.03.1944–03.09.1945.

Прошел всю войну.

https://pamyat-naroda.ru/heroes/memorial-chelovek_vpp1997953723/

Слепухин Василий Никитович (отец, сын Слепухина Никиты Ивановича), родился 13.02.1918 в ст-це Владимирской Лабинского района Краснодарского края.

Участник Великой Отечественной войны 1941–1945 гг.

В Красную Армию призван 03.1939 Лабинским РВК.



Братья Дмитрий и Захар Слепухины (на фото слева на право) *с сослуживцем*



Слепухин Никита Иванович



На фото слева на право: *дядя Иван Никитович, дедушка Никита Иванович, отец Василий Никитович, дядя Михаил Никитович, бабушка (супруга Никиты Ивановича), дядя Валентин Никитович Слепухины*

В/звание: гв. лейтенант, гв. капитан.

В/часть: 989-й стрелковый полк, 37-й гв. стрелковый полк 12-й гв. стрелковой дивизии, 212 осб, 1-я Дальневосточная армия, ВК г. Цоссен, Тельтов-Флеминг р-н, Берлинский окр., Советская военная администрация, 9-й гв. стрелковый корпус, 61-я армия 1 БелФ, 12 гв. сд 61 А БелФ, 37 гв. сп 61 А 1 БелФ.

Службу закончил 23.04.1948.

Награжден: орденами Красного Знамени (19.08.1944), Отечественной войны 2-й ст. (19.07.1944), Красной Звезды (21.11.1943), медалями «За победу над Германией в Великой Отечественной войне 1941–1945 гг.» (09.05.1945), «За взятие Берлина» (09.06.1945), юбилейным орденом Отечественной войны 1-й ст. (06.11.1985).

https://pamyat-naroda.ru/heroes/person-hero81883620/

Василий Никитович в наступательном бою на деревню Н. Кузнечная, 10.11.43, командовал взводом десанта. Прорвавшись глубоко в тыл противника своим взводом, быстро оцепил деревню, устроив противнику панику и уничтожил более 60-ти солдат и офицеров. Опомнившись, противник предпринял яростную контратаку на населенный пункт. Василий Никитович умело расстановил огневые средства, при поддержке танков остановил контратаку противника, удерживая захваченный рубеж до подхода основных сил. Несмотря на то что находился глубоко в тылу противника, он вел себя смело, решительно и показал мастерство управлять подразделением в сложных условиях боя. Вывод: достоин правительственной награды – ордена Красной Звезды.

https://pamyat-naroda.ru/heroes/podvig-chelovek_nagrazhdenie22100761/

Василий Никитович в ночной разведке на опорный гарнизон противника Дубчице 8 июля 1944 года, действуя своей ротой в группе прикрытия, после форсирования реки Припять, внезапно и смело напал на гарнизон противника, устроил противнику панику и обеспечил пленение немецкого солдата, давшего ценные сведения.

В ночном бою ротой автоматчиков было уничтожено до 30 солдат и офицеров противника, несколько ДЗОТов, склад с боеприпасами и захвачены трофеи. Находясь непосредственно в боевых порядках роты, осуществил умелое прикрытие отходящей разведки с пленным. Невзирая на сильный артиллерийский огонь, рота имела незначительные потери. Вывод: достоин правительственной награды ордена Отечественной войны 2-й ст.

https://pamyat-naroda.ru/heroes/podvig-chelovek_nagrazhdenie31610554/

Василий Никитович в боях при прорыве обороны противника в районе города Бреста и в боях за освобождение города Бреста с 24 по 28 июля 1944 года, умело управляя действием роты автоматчиков, в числе первых ворвался в траншеи противника под населенным пунктом Ямно (близ г. Бреста). Противник предпринял 8 яростных контратак, поддержанных залповым огнем артиллерии и минометов. Все атаки противника успешно были отбиты и под управлением В. Н. Слепухина ротой освобождены населенные пункты: Ямно, Вичулки, Кирпичный завод, в числе первых он с подразделением ворвался на улицы г. Бреста. Своим действием обеспечил освобождение г. Брест и крепости. Не допустил излишних потерь личного состава и вооружения роты. Огнем роты уничтожив 145 немецких солдат, захвачен ручной пулемет и 10 винтовок. Вывод: достоин правительственной награды ордена Красного Знамени.

https://pamyat-naroda.ru/heroes/podvig-chelovek_nagrazhdenie30698598/

Василий Никитович был ранен осколком в грудь, руку, потерял палец. Осколок в груди остался до конца жизни, так как находился близко к сердцу, в то время операцию проводить не стали – очень опасно.

Службу завершил в 1948 году в звании капитана.

Толстокорый Василий Юрьевич (внук Слепухина Василия Васильевича, правнук Слепухина Никиты Ивановича), родился 04.11.1997 в г. Кореновске Краснодарского края.

Призван в 2019 году Кореновским РВК.

В/звание: рядовой.

В/часть: № 66431, г. Цхинвал.

Участник СВО (февраль–март 2022 года).

Ветеран боевых действий (16.12.2024).

РЕСПОНДЕНТ: Сорокин Геннадий Николаевич

Сорокин Петр Константинович (дед респондента по отцовской линии), родился в 1901 году в Ставропольской губернии (ныне Дивенский р-н Ставропольского края).

Участник Гражданской войны 1918–1922 гг.

Состоял в Первой конной армии маршала Буденного С.М.

См. 7 стр. альбома: «Сорокин – опытный воин Красной Армии. Свою боевую деятельность начал с 1918 года, состоял в рядах Красной конницы. Пройденный им путь с 1918 по 1924 гг. закалил его в борьбе с врагом».

Участник Великой Отечественной войны 1941–1945 гг.

На фронт призван в 1941 году Кореновским РВК, Краснодарский край, Кореновский район.

В/звание: гв. ст. сержант.

В/часть: 138-й военно-строительный отряд, 30-й стрелковый полк.

Прошел войну от Кубани до гг. Яссы (Румыния), Сегед (Венгрия), Комарно (Словакия).

Был ранен, ЭГ 3147.

Награжден: медалью «За отвагу» (04.06.1945), Благодарностью Верховного главнокомандующего Вооруженных Сил Советского Союза В.И. Сталина.

https://pamyat-naroda.ru/heroes/podvig-chelovek_nagrazhdenie42625982/

https://pamyat-naroda.ru/heroes/kld-card_ran67245194/

Сорокин Николай Петрович (отец респондента, сын Сорокина Петра Константиновича), родился 22.12.1923 в с. Львовском Кубано-Черноморской области (ныне Северского р-на Краснодарского края).

Участник Великой Отечественной войны 1941–1945 гг.

На фронт призван 15.01.1942 Грозненским РВК, г. Грозный.

Окончил Краснодарское военно-пехотное училище.

В/звание: сержант.

В/часть: 173-й минометный полк (май 1942 г.), 44-я стрелковая дивизия (март 1943 г.).

Был ранен, ЭГ №1688.

Награжден: медалями «За отвагу» (со слов респондента), «За оборону Сталинграда» (1943 г.), «За победу над Германией в Великой Отечественной войне 1941–1945 гг.» (1946 г.), юбилейным орденом Отечественной войны 2-й ст. (06.11.1985), памятными юбилейными медалями.

https://pamyat-naroda.ru/heroes/podvig-chelovek_yubileinaya_kartoteka1113116977/

Сорокина (Архипова) Вера Ивановна (мать респондента), родилась 25.09.1923 в ст-це Кореновской Кубано-Черноморской области (ныне г. Кореновск Краснодарского края).

Участница Великой Отечественной войны 1941–1945 гг.

На фронт призвана в феврале 1943 года Кореновским РВК.

В/звание: ефрейтор.

Воевала с мая 1943 по август 1945 года. Прошла боевой путь от Краснодара до Румынии.

Награждена: медалью «За победу над Германией в Великой Отечественной войне 1941–1945 гг.», юбилейным орденом Отечественной войны 1-й ст. (11.03.1985), нагрудным знаком «Отличник ПВО», благодарностями.

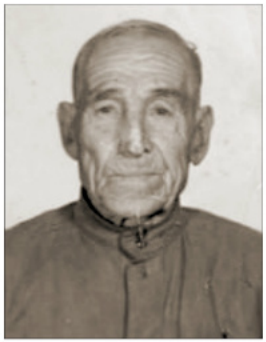

Сорокин Петр Константинович



Сорокин Николай Петрович



Сорокина (Архипова) Вера Ивановна

Сорокин Василий Петрович (дядя респондента по отцу), родился в 1922 году в с. Киста Ставропольского округа Северо-Кавказского края (ныне с. Манычское Апанасенковского муниципального округа) Ставропольского края.

Участник Великой Отечественной войны 1941–1945 гг.

Окончил Ростовское военное артиллерийское



училище, Высшую офицерскую артиллерийскую школу в г. Семенове Горьковской области.

На фронт призван 02.1942 Дивенским РВК Орджоникидзевского края.

В/звание: лейтенант, ст. лейтенант, капитан, майор.

В/должность: командир взвода, начальник штаба полка, дивизиии.

В/часть: 15-я артиллерийская дивизия прорыва, 8 ак, 824 гап 35 габр 15 адп РГК 8 акп РГК, 824-й гаубичный артиллерийский полк, 558-й гаубичный артиллерийский полк, 650-й артиллерийский полк 200-й стрелковой дивизии (II ф), 15 ад в Группе советских войск (ГСВГ).

Награжден: орденами Отечественной войны 2-й ст. (30.10.1944), Красной Звезды (27.09.1944), медалями «За отвагу» (22.11.1943), «За победу над Германией в Великой Отечественной войне 1941–1945 гг.» (09.05.1945), «За взятие Кёнигсберга» (09.06.1945), памятными юбилейными медалями.

https://pamyat-naroda.ru/heroes/person-hero79906270/

https://pamyat-naroda.ru/heroes/podvig-chelovek_nagrazhdenie22148642/

https://pamyat-naroda.ru/heroes/podvig-chelovek_nagrazhdenie32186126/

https://pamyat-naroda.ru/heroes/podvig-chelovek_nagrazhdenie26215991/

https://pamyat-naroda.ru/heroes/podvig-nagrada_kartoteka1006817287/

https://pamyat-naroda.ru/heroes/podvig-nagrada_kartoteka1006817288/

Архипов Гавриил Иванович (дядя респондента по материнской линии), родился в 1907 году в ст-це Кореновской Кавказского отдела Кубанской области (ныне г. Кореновск Краснодарского края).

Участник Великой Отечественной войны 1941–1945 гг.

На фронт призван 07.02.1943 Кореновским РВК.

В/звание: рядовой.

В/часть: 185-й отдельный батальон связи резерва 13-й армии.

Пропал без вести в декабре 1943 года.

https://pamyat-naroda.ru/heroes/memorial-chelovek_dopolnitelnoe_donesenie59940520/

Архипов Пантелеймон Иванович (дядя респондента по материнской линии), родился в 1904 году в ст-це Кореновской Кавказского отдела Кубанской области (ныне г. Кореновск Краснодарского края).

Участник Великой Отечественной войны 1941–1945 гг.

На фронт призван 16.10.1941 Кореновским РВК.

В/звание: рядовой.

В/часть: 67-й стрелковый полк 20-й стрелковой дивизии.

Попал в плен 02.09.1942 (освобожден).

https://pamyat-naroda.ru/heroes/person-hero36071326/

https://pamyat-naroda.ru/heroes/memorial-chelovek_dopolnitelnoe_donesenie65668714/

Симоненко (Архипова) Анфиса Ивановна (тетя респондента по материнской линии), родилась в 1912 году в ст-це Кореновской Кавказского отдела Кубанской области (ныне г. Кореновск Краснодарского края).

Участница Великой Отечественной войны 1941–1945 гг.



Слева направо нижний ряд: *Сорокина (Архипова) Вера Ивановна (мать респондента), Симоненко (Архипова) Анфиса Ивановна (тетя респондента), Корнюшкина (Архипова) Елена Ивановна (тетя респондента), Корнюшкин Андрей Петрович (дядя респондента);*

верхний ряд: *Архипов Григорий Иванович (дядя респондента), Симоненко Федор Ефимович (дядя респондента), Архипов Пантелеймон Иванович (дядя респондента)*

На фронт призвана 08.1941, вольнонаемная.

В/звание: медсестра.

В/часть: 4-й Украинский фронт, специализированный ЭГ 1606 ФЭП 61.

Награждена медалью «За боевые заслуги» (04.06.1945).

https://pamyat-naroda.ru/heroes/person-hero30585605/

Архипов Григорий Иванович (дядя респондента по материнской линии), родился 24.01.1917 в ст-це Кореновской (ныне г. Кореновск) Краснодарского края.

Участник Великой Отечественной войны 1941–1945 гг.

В Красную Армию призван 07.09.1938 Кореновским РВК.

В/звание: техник-лейтенант, ст. техник-лейтенант, майор технической службы.

В/часть: 1-я воздушная армия, 1-й отдельный полк связи 1-й воздушной армии.

Награжден: двумя орденами Красной Звезды (08.06.1945, 30.12.1956), двумя медалями «За боевые заслуги» (31.08.1943, 20.06.1949), медалями «За оборону Москвы», «За победу над Германией в Великой Отечественной войне 1941–1945 гг.», «За взятие Кёнигсберга».

https://pamyat-naroda.ru/heroes/person-hero123280227/

РЕСПОНДЕНТ: Шумилина Любовь Ивановна

Терновой Николай Иванович (дед), родился в 1900 году в Российской империи, позже Украина.

Участник Великой Отечественной войны 1941–1945 гг.



На фронт призван в начале войны, воевал в войсках связи – 435-й отдельный батальон связи, 19-й отдельный запасной полк связи.

В/звание: красноармеец, рядовой.

В январе 1943 года получил ранение в обе ноги, отправлен в ЭГ 2451.

Комиссован в 1943 году.

Терновой Иван Николаевич (отец), родился 20.09.1925 в ст-це Челбасской Северо-Кавказского края (ныне Каневского р-на Краснодарского края).

Участник Великой Отечественной войны 1941–1945 гг.

Окончил 6 классов (после войны окончил Брюховецкий аграрный колледж).

На фронт призван в 1941 году и 03.08.1942.



В/звание: сержант.

В/часть: 304-я стрелковая дивизия, 807-й стрелковый полк, 1-й Украинский фронт, ВПП: г. Тбилиси, 20-й санпоезд, 20 азсп.

Награжден: орденом Славы 3-й ст. (16.06.1976), медалями «За победу над Германией в Великой Отечественной войне 1941–1945 гг.», юбилейным орденом Отечественной войны 2-й ст. (06.04.1985), медалью Жукова.

https://pamyat-naroda.ru/heroes/podvig-chelovek_kartoteka1508113237/

Иван Николаевич участвовал в освобождении Северного Кавказа, Чехословакии. Под г. Горячим Ключ попал под бомбежку, где был тяжело ранен в левое плечо и отправлен на лечение в г. Орджоникидзе. По выздоровлении направлен в 157-ю стрелковую бригаду для прохождения дальнейшей службы под г. Нальчиком, участвовал в освобождении Северного Кавказа.

Продолжая военную службу, прошел пехотинцем, освобождая Кубань: г. Темрюк, станицу Анастасиевскую, Новое Село и свое родное село Свободное. Далее был направлен на 1-й Украинский фронт, под г. Житомир, в бою был ранен. Лечение проходил в госпитале г. Тбилиси.

После госпиталя снова попал на фронт, освобождал Польшу, Чехословакию. Под г. Краковом получил третье ранение. Проходил лечение в г. Ростове, где и встретил день Победы.

После войны проживал в Кореновском районе Краснодарского края, работал в ОСХ «Березанское». За трудовые успехи награжден орденом Трудовой Славы 3-й ст.

Умер 12.02.2019.

https://pamyat-naroda.ru/heroes/memorial-chelovek_vpp18031871/

https://cdnc.pamyat-naroda.ru/memorial/DIP/001/273451_02_07/00000347.jpg

Терновой Андрей Николаевич (дядя), родился 14.01.1923 в ст-це Челбасской Ленинградского (ныне Каневского) района Краснодарского края. Проживал в с. Свободном Брюховецкого района Краснодарского края.

Участник Великой Отечественной войны 1941–1945 гг.



На фронт призван 10.1941 и 23.04.1943 Брюховецким РВК.

В/звание: красноармеец, гв. красноармеец, рядовой, гв. рядовой.

В/специальность: телефонист.

В/часть: 162 гв. сп 54 гв. ксд 3 гв. ск 28 А 3-го Белорусского фронта.

Награжден: орденами Отечественной войны 2-й ст. (19.04.1945), Красной Звезды (01.11.1944), медалями «За победу над Германией в Великой Отечественной войне 1941–1945 гг.», «За взятие Кёнигсберга»(09.05.1945),юбилейныморденомОтечественной войны 1-й ст. (06.04.1985).

Прошел с боями от ст-цы Голубицкой до г. Новороссийска. Был ранен. Освобождал города Восточной Пруссии: Ява, Кенигсберг. Победу встретил в немецком городе Пиллау (ныне – город Балтийск Калининградской обл.).

https://pamyat-naroda.ru/heroes/person-hero98533604/

Терновой Петр Александрович (двоюродный дядя), родился в 1926 году на хут. Суходол (ныне урочище) Брюховецкого района Краснодарского края.

Участник Великой Отечественной войны 1941–1945 гг.

На фронт призван 07.1943 (11.1944) Брюховецким РВК.

В/звание: красноармеец, ефрейтор.

В/должность: пулеметчик.

В/часть: 12-я гв. механизированная бригада.

Погиб 30.04.1945.

Похоронен: Германия, земля Бранденбург, г. Белиц, развилка дорог на г. Рейсдорф–Легнин.

https://pamyat-naroda.ru/heroes/memorial-chelovek_dopolnitelnoe_donesenie6103411/

https://pamyat-naroda.ru/heroes/memorial-chelovek_donesenie57964678/

Алещенко Виктор Николаевич (племянник), родился 02.04.1989 в с. Садовом Красногвардейского района ныне Республики Адыгея.

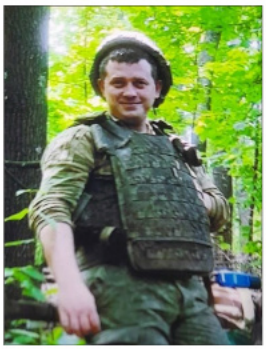

Участник СВО.

Призван 26 сентября 2022 года в рамках частичной мобилизации.

В/звание: рядовой.

В/часть: 39239, 238-я гв. артиллерийская бригада.

Погиб 12.12.2024 в с. Победа Марьинского района, ДНР.

МУНИЦИПАЛЬНОЕ ОБРАЗОВАНИЕ

КРАСНОАРМЕЙСКИЙ РАЙОН

РЕСПОНДЕНТ: Барсегян Владислав Гарникович

Политика Григорий Иванович (прадед по материнской линии), родился 14.02.1915 на хут. Крикуна Кубанской области (ныне Красноармейского р-на Краснодарского края).

Участник Великой Отечественной войны 1941–1945 гг.

На фронт призван в 1941 году.

В/звание: красноармеец, рядовой, автоматчик.



В/часть: 68-я морская бригада, 42-й запасной стрелковый полк.

Награжден: юбилейным орденом Отечественной войны 2-й ст. (06.04.1985), множественными юбилейными медалями.

https://pamyat-naroda.ru/heroes/podvig-chelovek_yubileinaya_kartoteka1517502157

Епинин Валерий Викторович (дядя по материнской линии), родился 10.12.1970 в г. Новороссийске Краснодарского края.

Участник локальных войн и конфликтов.

Принимал участие в КТО в Северо-Кавказском регионе, в Чеченской Республике.

В/звание: мл. сержант.



В/должность: старший наводчик.

Награжден медалью Суворова.

Ветеран боевых действий.

Валерий Викторович принимал участие в боях в первой чеченской войне по разоружению незаконных вооруженных формирований в должности старшего наводчика, где и получил свою первую медаль Суворова. В 2001 участвовал во второй чеченской войне, вскоре попал в госпиталь, после которого вернулся домой.

Участник СВО.

Погиб 24.07.2022.

Награжден: орденом Мужества (посмертно).

Валерий Викторович ушел добровольцем в июне 2022 года из г. Ростова-на-Дону, где вступил в добровольческий батальон отряда «Барс».

Отряд отправили на территорию Донецкой области в с. Старый Караван, где Валерий Викторович был стрелком. Позже перевели в Красный Лиман, в артиллерию. По словам его командира, за 1,5 месяца на передовой у него было больше 20 боевых выходов.

Погиб при артобстреле штаба, получив осколочное ранение от американской гаубицы М777. До конца боролся за свою жизнь, но его так и не успели довезти до госпиталя.

РЕСПОНДЕНТ: Батаев Артем Владимирович

Ганыч Тимофей Васильевич (прадед по отцовской линии), родился в 1905 году в Кубанской области (Буденновский с/с Красноармейского района Краснодарского края).

Участник Великой Отечественной войны 1941–1945 гг.

На фронт призван 23.03.1944 Красноармейским РВК.

В/звание: красноармеец, рядовой, стрелок.

В/часть: 139-й стрелковый полк 41-й стрелковой дивизии (I ф), 2-й Белорусский фронт.

В 1944 году был ранен, потерял ногу.

Награжден: орденами Отечественной войны 2-й ст. (02.11.1945), Красной Звезды (06.11.1947), медалями «За отвагу» (08.06.1945), «За победу над Германией в Великой Отечественной войне 1941–1945 гг.» (09.05.1945).

Из приказа о награждении медалью «За отвагу»: *«...стрелка 2-й стрелковой роты красноармейца Ганича Тимофея Васильевича за то, что он 16.04.45г. в боях при прорыве обороны противника западнее города Лебус (Германия), будучи под-*

носчиком пищи своего подразделения под сильным арт-минометным и оружейно-пулеметным огнем противника, всегда вовремя доставлял горячую пищу в подразделения. В этом бою из автомата уничтожил 3-х немецких солдат».

https://pamyat-naroda.ru/heroes/sm-person_rvk1075658716

После войны проживал в ст-це Чебургольской (хут. Великая Гряда) Красноармейского района. Работал в колхозе бригадиром на ферме. В семье было пятеро детей.

Умер в 1973 году.

Батаев Владимир Владимирович (отец, внук Ганыча Тимофея Васильевича), родился 28.08.1989 в ст-це Полтавской Красноармейского района Краснодарского края.

Участник СВО.

Мобилизован 22.09.2022.

Награжден: медалями Жукова (26.03.2024), «Участнику специальной военной операции» (10.03.2024), «За участие в военном параде в День Победы» (08.05.2024, г. Владикавказ).

Благодарственное письмо родителям от командира воинской части (2025 г.).

РЕСПОНДЕНТ: Белоног Ирина Николаевна

Белоног Юрий Борисович (муж, отец Максима Юрьевича и Бориса Юрьевича Белоног), родился 06.11.1967 в г. Сочи Краснодарского края.

Участник локальных войн и конфликтов.

В/звание: подполковник.

Награжден: медалью ордена «За заслуги перед Отечеством» 2-й ст. (03.04.1997), медалями «За отвагу», «За воинскую доблесть» 1-й ст. (2003 г.), «За отличия в воинской службе» (13.11.1997), «За укрепление боевого содружества» (2002 г.), «100 лет органам государственной безопасности» (2017 г.), знаком отличия «За службу на Кавказе» (2002 г.).

Белоног Максим Юрьевич (сын), родился 04.11.1990 в Германской Демократической Германии (ГДР).

Участник локальных войн и конфликтов.

В/звание: капитан.

Окончил Краснодарской ВВУ им. генерала армии С.М. Штеменко.

Награжден: медалями «За укрепление боевого содружества» (09.04.2018), «За отличие в военной службе» (11.09.2017), «Участнику военной операции в Сирии» (28.04.2018), «За боевые отличия (11.05.2018), медалью Сирийской Арабской Республики «Боевое содружество» (13.06.2018), нагрудным знаком «Департамент военной контрразведки» (23.11.2023).

Белоног Борис Юрьевич (сын), родился 26.08.1999 в г. Новороссийске Краснодарского края.

Участник СВО.

Призван в сентябре 2022 года.

В/звание: лейтенант.

Погиб 01.10.2022.

Награжден орденом Мужества (посмертно).

https://stpku.ru/index.php/ob-uchilishche/nashi-geroi/belonog-boris-yurevich

Борис Юрьевич мечтал стать офицером, как его отец, и в 2011 году поступил в Ставропольское президентское кадетское училище. Борис был немногословным и скромным, его отличали социальная взрослость, ответственность за свои действия. Он был талантливым, одаренным парнем, с большим потенциалом. Учебу успешно совмещал с занятиями спортом и наукой. В 2016 году поступил в ВВУ им. генерала армии С.М. Штеменко и в 2021-м с отличием его окончил.

Службу начал в штабе танковой бригады ЦВО, далее – командировка в зону СВО.

01.10.2022 лейтенант Белоног Б.Ю. погиб при ракетном обстреле ВСУ.

РЕСПОНДЕНТ: Бережной Михаил Иванович

Коваленко Дмитрий Иванович (прапрадед по отцовской линии), родился в 1924 году на Украине (Черниговщина).

Участник Великой Отечественной войны 1941–1945 гг.

На фронт призван 10.08.1942 Воронцово-Александровским РВК Ставропольского края.

В/звание: ефрейтор, ст. сержант.

Служил с августа 1942 по март 1947 года (на Кавказе – 1942 г., г. Ковель (Волынская обл. УССР – 1943 г., Белорусский фронт – 1944 г.).

В/часть: 1127-й стрелковый полк.

Награжден: орденами Красной Звезды, Славы 3-й ст., медалями «За отвагу», «За оборону Кавказа», «За победу над Германией в Великой Отечественной войне 1941–1945 гг.», юбилейным орденом Отечественной войны 1941–1945 гг. 1-й ст. (06.04.1985).

Дмитрий Иванович в составе 1127-го стрелко-

вого полка участвовал в Моздокско-Малгобекской оборонительной операции, имевшей большое значение в Битве за Кавказ. Было отражено наступление немецко-фашистских войск и сорвана их попытка прорваться и захватить Грозненский и Бакинский нефтяные районы.

Здесь молодой боец в октябре 1942-го был ранен и получил свою первую награду – медаль «За отвагу». Два месяца пролежал в госпитале, после чего был направлен курсантом в учебно-танковый полк. После кратковременного обучения получил квалификацию радиста с присвоением звания старшего сержанта.

В 1943 году Дмитрий Иванович участвовал в военном сражении под Ковелем. В бою получил тяжелое ранение и контузию, опять более двух месяцев провел в госпитале. За проявленную в бою храбрость награжден орденом Красной Звезды. В то время ему было 19 лет. С января 1944 года воевал в составе Белорусского фронта, освобождал Белоруссию, Польшу, дошел до Одера. При форсировании реки получил третье ранение. За проявленную в бою храбрость награжден орденом Славы 3-й ст. Победу встречал в госпитале в Польше. После демобилизации в марте 1947 года вернулся в родное село Правокумское на Ставрополье.

https://pamyat-naroda.ru/heroes/podvig-chelovek_nagrazhdenie1561126650/

https://pamyat-naroda.ru/heroes/podvig-chelovek_predstavlenie1534101604/

https://pamyat-naroda.ru/heroes/person-hero101150898/

Бережной Игорь Юрьевич (дядя, правнук Коваленко Дмитрия Ивановича), родился 01.08.1997 в с. Правокумском Советского района Ставропольского края.

Участник СВО.

В/звание: гв. ст. лейтенант.



Окончил Рязанское гвардейское высшее воздушно-десантное ордена Суворова дважды Краснознаменное командное училище им. генерала армии Маргелова В.Ф. в 2020 году.

В/должность: командир взвода 1 огдшбр в/ч 32364., г. Улан-Удэ, Республика Бурятия.

Награжден: орденом Мужества (**посмертно**), медалью «За отвагу».

С началом специальной военной операции Бережной Игорь Юрьевич был отправлен на Украину. Игорь в первых рядах освобождал мосты через Днепр от нацистов для прохода нашей армии, освобождал г. Херсон. Во время выполнения одной из боевых задач получил осколочное ранение под г. Николаев. За проявленные смелость и мужество при выполнении поставленных задач был представлен к награде– медали «За отвагу». В мае 2022 года Игорю было присвоено очередное воинское звание «гвардии старший лейтенант».

После госпиталя вернулся на Украину, встал в строй со своими бойцами. Он говорил: «Там же мои ребята, я не могу их оставить» и остался там до конца...

12 сентября 2022 года при отражении мотопехотного батальона ВСУ, усиленного танками и другой бронированной техникой, рота (15 человек) уничтожила основную часть сил противника и остановила его продвижение на рубеже. В ходе боя Игорь получил тяжелые ранения, но продолжал руководить действиями подчиненных. За свой последний бой Игорь посмертно награжден орденом Мужества.

РЕСПОНДЕНТ: Бережняк Виктория Викторовна

Птух Владимир Дорофеевич (прадед по отцовской линии), 1906–10.05.1944, уроженец Кубанской области (Краснодарский край, Красноармейский р-н, Буденновский с/с).

Участник Гражданской войны 1918–1922 гг.

Документально не подтверждено. Записано со слов респондента.

Участник Великой Отечественной войны 1941–1945 гг.

В Красную Армию призван 28.05.1941 Краснодарским РВК Краснодарского края.

В/звание: красноармеец, рядовой.

В/часть: 1171-й стрелковый полк 349-й стрелковой дивизии, 1-й гв. стрелковый полк 2-й гв. стрелковой дивизии.

Погиб 05.1944. Похоронен: с. Комары, северная окраина дивизионного кладбища, могила №50, ряд 2, 6-й в ряду (с 1945 г. – с. Оборонное в составе внутригородского МО Балаклавского р-на г. Севастополя), Республика Крым.

https://pamyat-naroda.ru/heroes/isp-chelovek_spisok4507874

Птух Виктор Иванович (отец, внук Птуха Владимира Дорофеевича), родился 07.06.1961 на хут. Чебурголь Красноармейского района Краснодарского края.

Участник войны в Афганистане 1979–1989 гг.

Призван на срочную службу с 31.10.1979 по 31.10.1981.

В/звание: рядовой.

В/часть: Туркестанский военный округ, г. Газни Демократической Республики Афганистан

Награжден юбилейными медалями, посвященными боевым действиям в Афганистане.

РЕСПОНДЕНТ: Бойченко Евгений Геннадьевич

Бойченко Семен Иванович (дед по отцовской линии), родился в 1870 году в г. Ейске Кубанской области (ныне Краснодарского края).

Участник Первой мировой войны 1914–1918 гг.

Участвовал в боевых действиях с 1914 по 1917 год.

В/звание: вахмистр.

Должность: кузнец.

Документально не подтверждено. Написано со слов респондента.

Зуб Яков Спиридонович (дед по материнской линии), родился в 1870 году в ст-це Полтавской Темрюкского уезда Кубанской области (ныне Красноармейского р-на Краснодарского края).

Участник Гражданской войны 1918–1922 гг.

Принимал участие в Таманском походе Красной Армии.

Документально не подтверждено. Написано со слов респондента.

Бойченко Геннадий Семенович (отец, сын Бойченко Семена Ивановича), родился 23.01.1918 в ст-це Уманской Ейского отдела Кубанской области (с 1934 г. – ст-ца Ленинградская Ленинградского р-на Краснодарского края).

Участник Великой Отечественной войны 1941–1945 гг.

В/звание: лейтенант, командир взвода артиллерийской разведки, капитан, майор.

В/часть: дивизион 122-мм пушек-гаубиц, 644-й пушечный артиллерийский полк 140-й бригады Резерва Главного командования, 2-й Белорусский, Калининский, Прибалтийский фронты.

Награжден: двумя орденами Красного Знамени (дата совершения подвига 17.10–25.10.1944), орденами Красной Звезды, Отечественной войны 1-й ст., медалями «За боевые заслуги» (19.05.1943), «За оборону Москвы», «За победу над Германией в Великой Отечественной войне 1941–1945 гг.», «За взятие Кёнигсберга».

Демобилизован в июне 1945 года.

Умер в 1998 году.

https://pamyat-naroda.ru/heroes/podvig-chelovek_nagrazhdenie1531258684

Бойченко Г. С. воевал с первых дней войны. Являясь лейтенантом, командиром взвода артиллерийской разведки, вывел из окружения более 300 красноармейцев.

В 1943 году капитану Бойченко было поручено сформировать артиллерийский дивизион 122-мм пушек-гаубиц. С этой задачей он справился за две недели, за что был награжден орденом Красного Знамени.

Бойченко Вера Яковлевна (мать, дочь Зуба Якова Спиридоновича), родилась 07.04.1922 в ст-це Красноармейской (ныне ст-ца Полтавская Красноармейского р-на) Краснодарского края.

Участница Великой Отечественной войны 1941–1945 гг.

На фронт призвана в 1943 году Красноармейским РВК.

В/звание: ефрейтор, радиотелеграфист.

В/часть: 140-й артиллерийский полк Резерва Главного командования (РГК), 3-й Белорусский, Калининский, Прибалтийский фронты.

Демобилизована в марте 1945 года.

Награждена: медалями «За боевые заслуги», «За победу над Германией в Великой Отечественной войне 1941–1945 гг.», «За взятие Кёнигсберга», юбилейным орденом Отечественной войны 2-й ст. (06.04.1985).

Умерла 27.02.2002.

https://pamyat-naroda.ru/heroes/person-hero98022142

Три сына в семье продолжили династию военных:

Бойченко Валентин Геннадьевич, 1945 г. р.

Служил в Ракетных войсках стратегического назначения (РВСН) с 1962 по 1987 год.

В/звание: капитан.

Награжден медалью «За боевые заслуги».

Бойченко Сергей Геннадьевич. Служил в войсках ПВО с 1969 по 1977 год.

В/звание: майор.

Награжден медалью «За боевые заслуги».

Бойченко Евгений Геннадьевич, 08.11.1952 г. р.

Служил с 1971 по 1994 год.

В/звание: подполковник.

В/специальность: мотострелок.

Награжден медалью «За боевые заслуги».

РЕСПОНДЕНТ: Воловиченко Ярослав Андреевич

Стригуцкий Федор Николаевич (прапрадед по материнской линии), родился в 1895 году в Польше, проживал в Белоруссии.

Участник Первой мировой войны 1914–1918 гг.

Офицер армии Царства Польского в составе Российской империи.

Документально не подтверждено. Записано со слов респондента.

Тимофеев Михаил Григорьевич (прапрадед по материнской линии), родился в 1892 году на Дальнем Востоке Российской империи.

Участник Гражданской войны 1918–1922гг.

В/звание: казак.

Сражался в отряде адмирала Колчака.

Документально не подтверждено. Записано со слов респондента.

Тимофеев Валентин Михайлович (прадед по материнской линии, сын Тимофеева Михаила Григорьевича), родился в 1922 году в Архаринском районе Амурской области Дальневосточного края.

Участник Великой Отечественной войны 1941–1945 гг.

На фронт призван 05.10.1941 Рыбинским РВК Красноярского края.

В/звание: красноармеец, сержант, мл. лейтенант, лейтенант, гв. ст. лейтенант.

В/должность: командир пулеметного взвода.

В/часть: 1074-й стрелковый полк 314-й стрелковой дивизии Ленинградского фронта, 497-й стрелковый полк 135-й стрелковой дивизии (I ф), 497-й стрелковый полк 135-й стрелковой дивизии (II ф), 135-я стрелковая дивизия, 59-я армия 1-го Украинского фронта, 22-й стрелковый корпус.

Награжден: орденами Красного Знамени (22.02.1945), Отечественной войны 1-й ст. (26.04.1945), Красной Звезды (19.09.1944), медалями «За боевые заслуги» (17.05.1943), «За оборону Ленинграда» (22.12.1942), «За победу над Германией в Великой Отечественной войне 1941–1945 гг.» (09.05.1945).

https://m.pamyat-naroda.ru/heroes/person-hero120422829

Бондарев Николай Демьянович (двоюродный прадед по материнской линии, родной брат прабабушки), родился в 1914 году в с. Екатеринославка Амурской области Российской империи (позже Кагановичского, ныне Октябрьский, р-на).

Участник Великой Отечественной войны 1941–1945 гг.

На фронт призван в 1941 году. Участник Сталинградской битвы.

В/звание: ст. сержант.

Награжден юбилейным орденом Отечественной войны 2-й ст. (06.04.1985).

https://m.pamyat-naroda.ru/heroes/person-hero98106966/

Хуторов Яков Сергеевич (прапрадед по отцовской линии), родился в 1898 году в Дорогобужском уезде Смоленской губернии (ныне Каськовский с/с Дорогобужского р-на Смоленской обл.).

Участник Великой Отечественной войны 1941–1945 гг.

На фронт призван 06.1941 Ивановским РВК Краснодарского края.

В/звание: красноармеец, рядовой.

Попал в плен 16.08.1942 в с. Михайловском (ныне г. Михайловск) Ставропольского края, шталаг 338, лагерный номер 43632.

Погиб в плену 24.04.1943.

https://pamyat-naroda.ru/heroes/person-hero34665715/

Левченко Алексей Константинович (двоюродный прадед по отцовской линии), родился в 1922 году в с. Надеждинка Саракташского района Оренбургской области.

Участник Великой Отечественной войны 1941–1945 гг.

В/часть: 33-я гв. стрелковая дивизия.

Пропал без вести 23.07.1942 в районе излучины р. Дон в Калачевском районе Сталинградской (ныне Волгоградская) области.

https://pamyat-naroda.ru/heroes/memorial-chelovek_donesenie8663247/

Левченко Василий Константинович (прадед по отцовской линии), родился в 1927 году в с. Второ-Надеждинка Гавриловского (ныне Саракташский) района Чкаловской (ныне Оренбургская) области.

Участник Великой Отечественной войны 1941–1945 гг.

На фронт призван 22.11.1944 Ивановским РВК Краснодарского края



В/звание: лейтенант, ст. лейтенант.

В/часть: 230-й горно-стрелковый полк 68-й горнострелковой дивизии.

Награжден: медалями «За боевые заслуги» (26.10.1955), «За победу над Германией в Великой Отечественной войне 1941–1945 гг.» (20.05.1945), юбилейными медалями.

В послевоенное время за трудовые достижения был награжден орденом Трудового Красного Знамени (07.12.1973).

https://pamyat-naroda.ru/heroes/podvig-chelovek_kartoteka1272876176/

Воловиченко Андрей Васильевич (отец, внук Левченко Василия Константиновича, правнук Хуторова Якова Сергеевича) родился 20.11.1974 в ст-це Ивановской Красноармейского района Краснодарского края.

Участник СВО.

Доброволец с февраля 2023 года.

В/звание: рядовой.

В настоящее время участвует в боевых действиях в зоне проведения специальной военной операции на территории Запорожской области.

Награжден: медалями «За отвагу» (25.03.2025), «За боевые заслуги» (10.08.2024), «За участие в спецоперации по денацификации и демилитаризации Украины» (13.08.2023, 21.11.2023), «Воин-доброволец» (25.04.2025), «За храбрость. БАРС-11» (26.03.2025), «За отличие» (Архистратиг Архангел Михаил) (ВсКО), «Казачья доблесть» (ВсКО) (21.10.2024), «Атаман Антон Головатый» (Краснодарский край) (12.04.2024), «Оператор БПЛА. За боевое отличие» (20.05.2024), «За службу в подразделениях БПЛА».

РЕСПОНДЕНТ: Горковец Савва Александрович

Коваленко Дмитрий Лукич (прадед по отцовской линии), 04.03.1927–11.09.1993, родился в с. Станишовка Иванковского района Киевской области Украинской ССР.

Участник Великой Отечественной войны 1941–1945 гг.

На фронт попал в 1943 году в 16 лет. Принимал участие в Венской стратегической наступательной операции Красной Армии, в ожесточенных боях в г. Будапеште.

Награжден: медалями «За боевые заслуги», «За победу над Германией в Великой Отечественной войне 1941–1945 гг.» (со слов респондента), юбилейным орденом Отечественной войны 2-й ст. (06.04.1985).

https://pamyat-naroda.ru/heroes/podvig-chelovek_yubileinaya_kartoteka1523229120

Горковец Александр Николаевич (дед по отцовской линии), 25.09.1953–26.09.2021, родился в г. Краснодаре.

Участник локальных войн и конфликтов.

Принимал участие в КТО на Северном Кавказе по восстановлению конституционного порядка в Чеченской Республике.

В 2000 году Александр Николаевич руководил временным отделом внутренних дел Шелковского района Чеченской Республики.

В/звание: полковник МВД России.

Награжден: медалью ордена «За заслуги перед Отечеством» 2-й ст., медалями «За безупречную службу» всех трех степеней, знаками «Почетный сотрудник МВД», «Отличник милиции», «За отличие в службе» ВВ МВД России 1-й (17.03.2000) и 2-й (10.08.1989) ст., почетным званием «Заслуженный сотрудник органов внутренних дел Кубани», «Ветеран МВД. Порядок. Долг. Честь» (22.03.2017), памятными юбилейными медалями.

Ветеран боевых действий.

Горковец Александр Александрович (отец, сын Горковца Александра Николаевича) родился 18.02.1979 в г. Тихорецке Краснодарского края.

Участник локальных войн и конфликтов.

Принимал участие в КТО в Северо-Кавказском регионе по восстановлению конституционного порядка на территории Чеченской Республики, 2001–2002 гг.

Звание: майор полиции.

Награжден: медалями «За отличие в службе» 2-й ст., 3-й ст. (05.11.2015), «За службу на Северном Кавказе», «За отличие в охране общественного порядка».

Горковец Данил Александрович (брат, сын Горковца Александра Александровича, внук Горковца Александра Николаевича, правнук Коваленко Дмитрия Лукича), родился 03.01.2001 в г. Кореновске Краснодарского края.

Участник СВО.

Призван в 2024 году.

Награжден медалью «За воинскую доблесть» 2-й ст. (04.06.2023).

Ветеран боевых действий.

РЕСПОНДЕНТ: Завгородняя Надежда Анатольевна

Завгородний Иван Степанович (дед мужа по отцовской линии), родился 10.04.1925 на хут. Гришковском Ивановского (ныне Красноармейский) района Краснодарского края.

Участник Великой Отечественной Войны 1941–1945 гг.

На фронт призван в феврале 1943 года Ивановским РВК.

В/звание: рядовой, гв. мл. сержант.

В/специальность: телефонист.

В/часть: 32-й гв. стрелковый полк 12-й гв. стрелковой дивизии 47 А, 185-й гв. стрелковый полк.

Принимал участие в боях за освобождение Кубани. Победу встретил в Берлине.

Был ранен. Инвалид III группы.

Награжден: медалями «За боевые заслуги» (10.10.1945), «За взятие Берлина» (16.10.1945).

Из наградных документов: *«Тов. Завгородний в боях с немецкими захватчиками за освобождение Советской Родины принимал активное участие. Находясь на фронтах Отечественной войны с 16.03.1945 в боях получил тяжелое ранение 05.04.1945, пролив свою кровь.*

За пролитую кровь в бою достоин награждения медалью «За боевые заслуги».

https://pamyat-naroda.ru/heroes/person-hero78849830/

https://pamyat-naroda.ru/heroes/kld-card_bolezn111106945/

https://pamyat-naroda.ru/heroes/podvig-chelovek_nagrazhdenie1530069749/

Завгородний Дмитрий Иванович (брат мужа, внук Завгороднего Ивана Степановича), родился 07.05.1976 в пгт Шерегеш Таштагольского района Кемеровской области.

Участник локальных войн и конфликтов.

Принимал участие в КТО в Северо-Кавказском регионе, в Чеченской Республике, 1994–1996 гг.

Ветеран боевых действий.

Завгородний Роман Иванович (муж, внук Завгороднего Ивана Степановича), родился 17.01.1979 в ст-це Тамань Темрюкского района Краснодарского края.

Участник локальных войн и конфликтов.

Принимал участие в КТО в Северо-Кавказском регионе, в Чеченской Республике, 13.06.1997–19.06.1999. Нес службу по охране административной границы с Чеченской Республикой.

Участник СВО.

В/звание: ст. сержант

Ветеран боевых действий, 13.11.2024.

РЕСПОНДЕНТ: Зленко Максим Артемович

Троценко Сергей Дорофеевич (прапрадед), родился 11.11.1911 в ст-це Уманской Ейского отдела Кубанской области (ныне ст-ца Ленинградская Краснодарского края).

Участник Великой Отечественной войны 1941–1945 гг.

На фронт призван 20.09.1943 Кожвинским РВК Кожвинского района Коми АССР.

В/звание: красноармеец, рядовой.

В/должность: разведчик.

В/часть: 366-я отдельная разведрота 277-го стрелковой Краснознаменной ордена Суворова дивизии, 72-й стрелковый корпус.

Награжден: орденами Отечественной войны 2-й ст. (30.04.1945), Красной Звезды (30.03.1945), юбилейным орденом Отечественной войны 1-й ст. (06.04.1985), медалями.

https://pamyat-naroda.ru/heroes/person-hero95277580/

Троценко Сергей Дорофеевич в бою в районе Ханде, юго-западнее Кенигсберга, 19.03.1945, действуя в составе разведроты дивизии, смелыми и решительными действиями одним из первых вышел на побережье залива Фриш-гаф, уничтожив при этом 4 немцев. 16.04.1945 первым ворвался в опорный пункт Гаффкен, северо-западнее Кенигсберга, и захватил в плен 9 немцев и штабную машину с документами штаба 93 пд.

Зленко Артем Витальевич (отец, внук Троценко Сергея Дорофеевича), родился 06.07.1983 в пос. Октябрьском Красноармейского района Краснодарского края.

Участник СВО.

Доброволец, находился в зоне проведения специальной военной операции с 01.06.2023 по 01.06.2024.

В/звание: рядовой.

Артем Витальевич принимал участие в боевых действиях на херсонском, донецком, луганском направлениях. Особенно тяжелые воспо-

минания связаны с боями в районах населенных пунктов Часов Яр, Артемовск, Богдановка.

Награжден: медалями «За участие в спецоперации по денацификации и демилитаризации Украины» (ДНР) (05.02.2024), «За храбрость» 4-й ст. (ДНР) (12.03.2024), «Участнику специальной военной операции» МО РФ (05.08.2024), нагрудными знаками «Доброволец Донбасса» (02.08.2023), разведывательно-штурмового отряда «Бастион» бригады Святого Георгия (18.02.2024).

Из сочинения Зленко Максима: *«В настоящее время наши воины мужественно, добросовестно, честно выполняют свой воинский долг перед Отечеством, и рассказывать об участниках специальной военной операции необходимо для того, чтобы молодое поколение знало, что наши отважные воины сегодня, находясь на передовой, рискуя своей жизнью, совершают подвиги, отстаивают интересы нашего государства. Мой отец, Зленко А. В., проявив самоотверженность, пошел добровольцем на СВО, служил с 1 июня 2023 по 1 июня 2024 года, и ему был вручен нагрудный знак "Доброволец Донбасса". Он прошел путь военного в разведывательно-штурмовом отряде "Бастион" бригады Святого Георгия».*

РЕСПОНДЕНТ: Кособлик Артемий Евгеньевич

Антипин Афанасий Павлович (прадед по материнской линии), родился в 1912 году с. Никольском ныне Нуримановского района, Башкирия.

Участник Великой Отечественной войны 1941–1945 гг.

На фронт призван 24.06.1941 Нуримановским РВК Башкирской АССР.

В/звание: красноармеец, рядовой.

В/специальность: стрелок мотострелкового батальона.

В/часть: 55-й гв. стрелковый полк, 2-й гв. стрелковый полк, 102-й фронтовой запасной стрелковый полк, полевой подвижной госпиталь 2312, 5-я армия.

10.04.1942 демобилизован по ранению.

https://pamyat-naroda.ru/heroes/person-hero125446844/

https://pamyat-naroda.ru/heroes/memorial-chelovek_vpp1995739605/

Антипин Виктор Афанасьевич (дед по материнской линии, сын Антипина Афанасия Павловича), кадровый военный.

В/звание: полковник.

В/должность: командир полка связи в ЗакВО.

Кособлик Ефим Лукьянович (прадед по отцовской линии).

Участник Великой Отечественной войны 1941–1945 гг.

В/должность: кладовщик, склад материального обеспечения батальона. В обязанности Ефима Лукьяновича входило своевременное обеспечение бойцов чистым обмундированием и продовольствием на фронте.

Документально не подтверждено. Записано со слов респондента.

Кособлик Евгений Владимирович (отец, внук Кособлика Ефима Лукьяновича), родился 01.03.1976 в ст-це Красноармейской (ныне ст-ца Полтавская) Красноармейского района Краснодарского края.

Участник локальных войн и конфликтов.

Принимал участие в КТО в Северо-Кавказском регионе, в Чеченской Республике, 1999–2000 гг.

В/звание: майор.

Окончил Тюменское высшее военно-инженерное командное училище им. маршала инженерных войск А. И. Прошлякова.

В/должность: заместитель командира разведывательного батальона.

Евгений Владимирович служил в МВД в звании подполковник полиции.

Награжден: медалями «За отличие в службе» 1, 2-й и 3-й ст. (МВД), нагрудным знаком «Участнику боевых действий» (МВД) (01.09.2004), юбилейными медалями.

Ветеран боевых действий.

Мой отец, Кособлик Евгений Владимирович, вдохновленный мужеством и героизмом старшего поколения, продолжил дело отцов и дедов, стоял на страже мира и безопасности нашей страны. В 90-е годы участвовал в контртеррористических операциях на Северном Кавказе. Неоднократно разминировал дорогу от самодельных взрывных устройств, установленных боевиками, чем обеспечивал «зеленый свет» для движения военно-транспортных колонн по территории Чеченской Республики. Он отвечал за исправность боевой техники и оружия, готовность батальона к выполнению служебно-боевых задач.

Кособлик Даниил Евгеньевич (брат, сын Кособлика Евгения Владимировича, внук Антипина

Виктора Афанасьевича, правнук Кособлика Ефима Лукьяновича и Антипина Афанасия Павловича), кадровый военный.

Проходит службу в рядах ВС РФ.

В/звание: лейтенант.

Окончил Тюменское высшее военно-инженерное командное училище им. маршала инженерных войск А.И. Прошлякова.

В/должность: командир взвода механизированных мостов инженерно-саперной роты.

РЕСПОНДЕНТ: Костенко Анна Вадимовна

Романенко Федор Яковлевич (прадед), родился 17.02.1890 в с. Кирилловка Новозыбковского уезда Черниговской губернии Российской империи (ныне Корюковского р-на Черниговской обл., Украина).

Участник Гражданской войны 1918–1922 гг.

Воевал в 1918–1920 гг. под руководством Е.И. Ковтюха, был командиром взвода 2-го батальона. Участвовал в Красном десанте в составе Таманской дивизии.

Из сочинения праправнучки Романенко Федора Яковлевича: *«Мой прапрадед Федор Яковлевич Романенко родился 17 февраля 1890 года в с. Кирилловка Черниговской губернии. В годы Гражданской войны был командиром взвода 2-й роты Полтавского батальона. Его командиром был Епифан Ковтюх, в честь которого названы кинотеатр и улица в нашей станице. Фото прапрадеда не сохранилось, но есть газета «Голос правды» за 1968 год, где в статье «Полтавские роты» описывается подвиг прапрадедушки и его товарищей. Федор Яковлевич погиб в 1922 году, у него остались 3 дочери».*

Романенко Евдокия Федоровна (бабушка, дочь Романенко Федора Яковлевича), родилась 23.02.1918 в ст-це Полтавской Кубанской области (ныне станица Красноармейского района Краснодарского края).

Участница Великой Отечественной войны 1941–1945 гг.

До войны проживала в г. Камышине Сталинградской (ныне Волгоградская) области.

На фронт призвана 02.05.1942 Дзержинский РВК г. Сталинграда.

В/звание: мл. сержант, сержант, гв. сержант.

В/специальность: телеграфист.

В/часть: Юго-Западный фронт, 62-й гв. отдельный батальон связи 28-го гв. стрелкового корпуса, 28-й гв. стрелковый корпус 8-й гв. армии, 19-й отдельный запасной полк связи.

Награждена: медалями «За отвагу» (12.05.1945), «За боевые заслуги» (06.11.1943).

https://pamyat-naroda.ru/heroes/person-hero34732241/

РЕСПОНДЕНТ: Костюк Екатерина Григорьевна

Косогор Николай Пантелеевич (прадед по отцовской линии), родился в 1895 году в ст-це Старонижестеблиевской Кубанской области (ныне станица Красноармейского района Краснодарского края).

Участник Первой мировой войны 1914–1918 гг.
Участник Гражданской войны 1918–1922 гг.

В 1918 году, когда в нашей стране свершилась революция, воевал на стороне красноармейцев. Имел награды за участие в Гражданской войне (из воспоминаний дедушки).

Награжден лично командующим Первой конной армией РККА С.М. Будённым шашкой и кинжалом, которые хранятся в музее ст-цы Старонижестеблиевской.

Участник Великой Отечественной войны 1941–1945 гг.

Награжден: орденом Славы 1-й ст. (со слов респондента), юбилейным орденом Отечественной войны 1-й ст. (06.04.1985).

https://pamyat-naroda.ru/heroes/podvig-chelovek_yubileinaya_kartoteka1523737241

Костюк Александр Григорьевич (дядя), родился 27.01.1987 в г. Чусовом Пермской области.

Участник СВО.

Доброволец с 2022 года, военкомат ст-цы Полтавской Красноармейского района Краснодарского края.

В/звание: рядовой.

Участвовал в военных событиях на донецком направлении.

Документально не подтверждено. Записано со слов респондента.

РЕСПОНДЕНТ: Кременской Егор Иванович

Кременской Максим (прадед по отцовской линии), родился в 1921 году в ст-це Ивановской Кубано-Черноморской области (ныне станица Красноармейского района Краснодарского края).

Участник Великой Отечественной войны 1941–1945 гг.

В/звание: красноармеец, рядовой.

Погиб в Сталинградской битве, похоронен на Мамаевом кургане.

Документально не подтверждено. Записано со слов респондента.

Косач Данил Филиппович (прадед по материнской линии), родился в 1915 (1907) году в ст-це Ивановской Кубанской области (ныне станица Красноармейского района Краснодарского края).

Участник Великой Отечественной войны 1941–1945 гг.

В/звание: красноармеец, рядовой.

Награжден: юбилейным орденом Отечественной войны 2-й ст. (06.04.1985).

https://pamyat-naroda.ru/heroes/podvig-chelovek_yubileinaya_kartoteka1523722258/

Григорьев Александр Иванович (прадед по отцовской линии), родился в 1921 году в ст-це Ивановской Екатеринодарского отдела Кубано-Черноморской области (ныне станица Красноармейского района Краснодарского края).

Участник Великой Отечественной войны 1941–1945 гг.

В/звание: красноармеец, рядовой.

Вернулся с войны, был награжден.

Документально не подтверждено. Записано со слов респондента.

Кременской Василий Иванович (брат, правнук Кременского Максима и Григорьева Александра Ивановича), родился в 1983 году в пос. Октябрьском Красноармейского района Краснодарского края.

Участник локальных войн и конфликтов.



Принимал участие в КТО в Северо-Кавказском регионе, в Чеченской Республике.

Служил во 2-й разведроте, часть 6783.

В боях с незаконными бандформированиями проявил себя храбрым и смелым воином.

Характеризовался рассудительным, уравновешенным, коммуникабельным.

Ветеран боевых действий.

Участник СВО.

Призван по мобилизации 22.09.2022.

В/ч 63354.

В/специальность: разведчик-снайпер.

В/должность: командир отделения.

7 марта 2023 года, выполняя боевую задачу по освобождению с. Новобахмутовка Донецкой области, Василий Иванович **погиб**.

Награжден орденом Мужества (12.05.2023, посмертно).

Кременской Артур Васильевич (сын Кременского Василия Ивановича, праправнук Кременского Максима и Григорьева Александра Ивановича), родился 03.01.2006 в ст-це Полтавской Красноармейского района Краснодарского края.

Участник СВО.

Заключил контракт осенью 2024 года.

Документально не подтверждено. Записано со слов респондента.

РРЕСПОНДЕНТ: Мизева Татьяна Валентиновна

Гусельников Василий Антонович (прадед), родился в 1897 году в с. Верхняя Добринка Камышинского уезда Саратовской губернии (позже Неткачевского, ныне Жирновский, р-на Волгоградской обл.).

Участник Великой Отечественной войны 1941–1945 гг.

На фронт призван в 1941 году Неткачевским РВК Сталинградской области.

В/звание: красноармеец, рядовой.

В/специальность: артиллерист.

В/часть: п/я 25/4.

Пропал без вести в апреле 1942 года (04.1943).

https://pamyat-naroda.ru/heroes/memorial-chelovek_dopolnitelnoe_donesenie66901089/

Гусельников Петр Васильевич (дед, сын Гусельникова Василия Антоновича), родился в 1918 году в с. Верхняя Добринка Камышинского уезда Саратовской губернии (позже Неткачевского, ныне Жирновский, р-на Волгоградской обл.).

Участник Великой Отечественной войны 1941–1945 гг.

На фронт призван в 1941 году Неткачевским РВК Сталинградской области.

В/звание: сержант.

В/часть: 371-я стрелковая Витебская Краснознаменная орденов Суворова и Кутузова дивизия.

В/должность: командир 429-й отдельной разведроты.

Награжден: медалями «За отвагу» (16.06.1976), «За победу над Германией в Великой Отечественной войне 1941–1945 гг.» (06.12.1945), юбилейным орденом Отечественной войны 1-й ст. (06.04.198).

Умер в 2015 году.

https://pamyat-naroda.ru/heroes/podvig-chelovek_nagrazhdenie1550293669/

Гусельников Николай Иванович (двоюродный дед, племянник Гусельникова Василия Антоновича), родился 19.11.1918 в с. Верхняя Добринка Камышинского уезда Саратовской губернии (позже Неткачевского, ныне Жирновский, р-на Волгоградской обл.).

Участник Великой Отечественной войны 1941–1945 гг.



В Красную Армию призван в ноябре 1939 года Неткачевским РВК Сталинградской области.

В/звание: ст. лейтенант, капитан.

В/часть: 1899 сап, 55-й стрелковый полк 61-й армии, 1-й Белорусский фронт, 1899 сап 80 ск БТ и МВ 61 А, 33-я стрелковая бригада, 80-й стрелковый корпус.

Награжден: орденами Александра Невского (22.03.1945), Отечественной войны 2-й ст. (01.08.1944), Красной Звезды (28.11.1944), медалями«За отвагу» (12.06.1943), «За победу над Германией в Великой Отечественной войне 1941–1945 гг.» (09.06.1945), «За освобождение Варшавы».

Закончил службу в декабре 1952 года.

https://pamyat-naroda.ru/heroes/person-hero84220684/

Болонин Андрей Валентинович (брат, правнук Гусельникова Василия Антоновича, внук Гусельникова Петра Васильевича), родился 24.05.1972 в пгт Красный Яр Жирновского района Волгоградской области.

Участник СВО.

В/звание: рядовой.

В настоящее время служит в Луганске.

Документально не подтверждено. Записано со слов респондента.

РЕСПОНДЕНТ: Минина Мария Сергеевна

Минин Семен Иванович (прапрадед по отцовской линии), год и место рождения неизвестны.

Участник Первой мировой войны 1914–1918 гг.

В/звание: полковник.

Документального не подтверждено. Записано со слов респондента.

Олейник Василий Дмитриевич (прадед), 14.01.1922–10.09.2018, родился в с. Великая Волица Любарского (ныне Житомирский) района Житомирской области Украинской ССР.

Участник Великой Отечественной войны 1941–1945 гг.



В Красную Армию призван 13.01.1941 Кировоградским РВК УССР.

Окончил Школу авиаторов в г. Кременчуге УССР.

В/звание: ст. лейтенант, капитан.

В/часть: 46-й скоростной бомбардировочный авиационный полк РГК.

Награжден: орденом Красной Звезды (26.10.1955), медалью «За боевые заслуги» (17.05.1951).

https://pamyat-naroda.ru/heroes/kld-card_uchet_officer475501

Яровой Артемий Сергеевич (прадед), родился 20.10(02.11).1908 в с. Петровичи Южно-Уссурийского края Российской империи (ныне поселок Хорольского р-на Приморского края).

Участник Великой Отечественной войны 1941–1945 гг.

Участник Советско-японской войны 1945 г.

В Красную Армию призван в ноябре 1930 года, окончил Саратовскую пограничную школу НКВД.

В/звание: капитан.

В/должность: командир стрелкового батальона.

В/часть: 214-й стрелковый полк 12-й стрелковой дивизии 2 А 2-го Дальневосточного фронта.

Герой Советского Союза.

Награжден: орденом Ленина и медалью «Золотая Звезда» (08.09.1945), орденами Красного Знамени (19.11.1951), Красной Звезды (30.04.1947), медалями «За боевые заслуги» (03.11.1944), «За победу над Японией» (30.09.1945), юбилейным орденом Отечественной войны 1-й ст. (06.04.1985).



Из наградных документов (звание Героя Советского Союза (с вручением ордена Ленина и медали «Золотая Звезда»): *«Товарищ Яровой в процессе всей наступательной операции армии показал себя смелым, решительным, мужественным командиром. Руководя боевой деятельностью батальона, лично непосредственно на поле боя батальон в авангарде полка участвовал в операции по форсированию р. Амур, захватил города Пика, Сюнга, вел бой по прорыву Мананьтуньского узла сопротивления, в результате чего был обеспечен левый фланг армии.*

За проявленное мужество и личный героизм в боях с японскими захватчиками достоин присвоения звания Героя Советского Союза».

https://pamyat-naroda.ru/heroes/person-hero93273836/?backurl=%2Fheroes%2F%3Fadv

Умер 21 августа 1994 года.

Минин Сергей Валентинович (дед, внук Минина Семена Ивановича), профессиональный военный.

В 1974 году поступил в Ленинградский военный институт физической культуры. С 1975 по 1978 год входил в сборную СССР по греко-римской борьбе. В 1978 году распределен в Западную группу войск в Германии в танковые войска. С 1984 по 1999 год службу проходил в Дальневосточном высшем общевойсковом командном училище им. Маршала Советского Союза К.К. Рокоссовского на должностях преподавателя и начальника кафедры физической подготовки и спорта.

Минин Сергей Сергеевич (отец респондента, сын Минина Сергея Валентиновича, правнук Минина Семена Ивановича), родился 10.10.1981 в г. Благовещенске Амурской области.

Участник локальных войн и конфликтов.

Принимал участие в КТО в Северо-Кавказском регионе, в Чеченской Республике.

Окончил Дальневосточное общевойсковое командное училище имени Маршала Советского Союза К.К. Рокоссовского.

В/звание: подполковник.

В/должность: заместитель командира мотострелкового полка.

Участник военных событий в Сирийской Арабской Республике.

В/должность: военный советник.

Награжден: медалями «За воинскую доблесть», «За отличие в военной службе» 1, 2 и 3-й ст.

Минин Юрий Сергеевич (дядя, сын Минина Сергея Валентиновича, правнук Минина Семена Ивановича), родился 23.03.1987 в г. Благовещенске Амурской области.

Участник СВО.

Окончил Дальневосточное общевойсковое командное училище.

В/часть: мотострелковая.

В/звание: майор.

Награжден: медалями Жукова, «За боевые отличия», «За военную доблесть» 1-й и 2-й ст., «За отличие в военной службе» 1-й и 2-й ст., «За заслуги перед Отечеством», юбилейными медалями (округа и училища).

РЕСПОНДЕНТ: Нестеренко Анна Викторовна

Нестеренко Григорий Степанович (прадед мужа по отцовской линии), родился в 1914 году в ст-це Новониколаевской Кубанской области (позже Красноармейского, ныне Калининского р-на Краснодарского края).

Участник Великой Отечественной войны 1941–1945 гг.

На фронт призван 13.07.1941 Красноармейским РВК.

В/звание: красноармеец, ст. сержант.

В/должность: помкомвзвода.

Участвовал в Крымской оборонительной операции, в боях за Перекоп.

Пропал без вести (погиб) 28.06.1942 в Крыму.

https://pamyat-naroda.ru/heroes/memorial-chelovek_dopolnitelnoe_donesenie59931570/

Я слышала истории о том, как он сражался на фронте, как его отвага помогала другим солдатам, и как он проявлял настоящую стойкость в самых трудных ситуациях.

(Из сочинения Нестеренко Анастасии Анатольевны, 9А класс)

Махиня Давид Хрисантович (прадед мужа по отцовской линии), родился в 1910 году в ст-це Новониколаевской Кубанской области (позже Красноармейского, ныне Калининского р-на Краснодарского края).



Участник Великой Отечественной войны 1941–1945 гг.

На фронт призван 06.07.1943 Красноармейским РВК.

В/звание: мл. сержант, гв. сержант.

В/должность: командир отделения.

В/часть: 207 гв. сп 70 гв. сд 1 УкрФ.

Награжден орденом Красной Звезды (20.10.1944).

Пропал без вести (погиб) 12.1944.

Документально не подтверждено. Записано со слов респондента.

Нестеренко Анатолий Валентинович (муж, правнук Нестеренко Григория Степановича и Махини Давида Хрисантовича), родился 27.06.1970 в ст-це Красноармейской (ныне ст-ца Полтавская Красноармейского р-на) Краснодарского края.

Участник СВО.

Находится в зоне проведения специальной военной операции с октября 2024 года.

Имеет боевые награды.

Ветеран боевых действий.

Из сочинения Нестеренко Анастасии Анатольевны, 9А класс: *«Сейчас, когда папа на службе, он продолжает поддерживать меня, но уже через видеозвонки. Мы общаемся и обсуждаем мои успехи в учебе, делимся впечатлениями о жизни. Я вижу его улыбающееся лицо, и это придает мне сил. Он всегда говорит, что защищать Родину – это важная и благородная задача. Его примеры мужества вдохновляют меня, и я понимаю, что мне тоже нужно быть сильной и смелой, как он. Иногда, когда я слышу его голос, мне кажется, что он рядом, и это придает мне уверенности в своих силах».*

РЕСПОНДЕНТ: Нетребко Виктор Витальевич

Нетребко Трофим Агафонович (прапрадед по отцовской линии).

Участник Первой мировой войны 1914–1918 гг.

Сражался на Кавказском фронте, имел награды.

Участник Гражданской войны 1918–1922 гг.

Из сочинения ученика 6 класса МАОУ СОШ №7 имени Героя России А.Г. Ковалева Виктора Нетребко: *«По воспоминаниям родных, Нетребко Трофим Агафонович был казак, как говорится, до мозга костей, бравый, неустрашимый, лихой. За товарища вступится без опаски и последнюю рубашку отдаст.*

В Гражданскую войну мой прадед принял сторону большевиков, был в Красной Армии. В мирное время пахал землю, работал в колхозе простым ездовым.

Глухой ночью 1938 года за моим прадедом Трофимом Нетребко пришли работники НКВД, и больше его никто не видел. За что расстреляли? Этот вопрос так и остался без ответа. В семье моего прадеда осталось семеро детей. Если бы не это трагическое недоразумение, мой прадед казак Трофим Агафонович Нетребко пошел бы воевать за Родину и в 1941-м».

Документально не подтверждено. Записано со слов респондента.

Буряк Леонтий (прапрапрадед по отцовской линии), дата и место рождения неизвестны.

Участник Первой мировой войны1914–1918 гг.

В базе данных нижних чинов ККВ – участников Первой мировой и Гражданской войн числится Буряк Леонтий, канонир.

Буряк Иван Леонтьевич (прапрадед по отцовской линии), родился в 1913 году в ст-це Староджерелиевской Темрюкского отдела Кубанской области (ныне Красноармейского района Краснодарского края).

Участник Великой Отечественной войны 1941–1945 гг.

На фронт призван 27.06.1941 Красноармейским РВК Краснодарского края.

В/звание: красноармеец, стрелок.

Пропал без вести в мае 1943 года.

https://pamyat-naroda.ru/heroes/memorial-chelovek_dopolnitelnoe_donesenie66295762/

Из сочинения ученика 6 класса МАОУ СОШ №7 имени Героя России А.Г. Ковалева Виктора Нетребко: *«Иван Леонтьевич Буряк был «здоровенным», так говорят в народе, а силища в нем была – на троих. Однажды на спор он обхватил руками 200-литровую бочку и поднялся с корточек. В одном из своих писем прадед сообщал, что вынес с поля боя двух раненых красноармейцев. Последняя весточка от моего прадеда пришла из г. Севастополя. Он сообщал, что немец «прет» и всех раненых должны эвакуировать. На этом связь оборвалась. В 1943 году пришло в семью извещение о без вести пропавшем Иване Леонтьевиче Буряке».*

Нетребко Виталий Владимирович (отец, правнук Нетребко Трофима Агафоновича), родился в 1983 году на хут. Чебурголь Красноармейского района Краснодарского края.

Участник СВО.

Мобилизован 22 сентября 2022 года в рамках частичной мобилизации.

В/звание: сержан.

В настоящее время находится в зоне проведения специальной военной операции по демилитаризации и денацификации Украины.

Представлен к медали Суворова.

Ветеран боевых действий.

Из сочинения ученика 6 класса МАОУ СОШ №7 имени Героя России А.Г. Ковалева Виктора Нетребко: *«Герои были мои прадеды, и поэтому мой папа не может быть другим. Мой папа, Нетребко Виталий Владимирович, 1983 года рождения, тоже герой. Он пошел отстаивать Родину, защищать нас – его семью. 2,5 года мой папа находится в зоне СВО. И я очень люблю и жду его! Я горжусь своими предками, я горжусь своим отцом и, когда придет время, – тоже буду защищать Родину!».*

РЕСПОНДЕНТ: Рябкова Арина Артуровна

Котляр Иван Тимофеевич (прапрадед по материнской линии), родился в 1893 году в ст-це Мингрельской Кубанской области (ныне Абинского р-на Краснодарского края).

Участник Первой мировой войны 1914–1918 гг.

В/звание: рядовой.

Награжден Георгиевским крестом 3-й ст.

«Алфавитный список лиц, награжденных Георгиевскими крестами 3 ст. 1915–17 гг.», стр. 147. РГИА. Ф. 496. Оп. 3. Д. 904 на 165 л. (файл К2, лист 66–77об.).

Участник Великой Отечественной войны 1941–1945 гг.

На фронт призван в октябре 1941 года Красноармейским РВК Краснодарского края.

В/звание: красноармеец, рядовой.

В/часть: противотанковая рота 302-й стрелковой дивизии.

Попал в плен 17.05.1942 (освобожден).

Вновь призван 05.1945 полевым ВК.

В/звание: красноармеец.

В/часть: 3-я рота 1-го стрелкового батальона 154-й стрелковой дивизии.

https://pamyat-naroda.ru/heroes/memorial-chelovek_dopolnitelnoe_donesenie65143112

Котляр Николай Иванович (прадед, сын Котляра Ивана Тимофеевича), родился 08.05.1914 в ст-це Мингрельской Кубанской области (ныне Абинского р-на Краснодарского края).

Участник Советско-финляндской войны 1939–1940 гг.

Участник Великой Отечественной войны 1941–1945 гг.

В Красную Армию призван в 1939 (1940) году Красноармейским РВК Краснодарского края.

В/звание: красноармеец, рядовой, ефрейтор.

В/специальность: сапер.

В/часть: 9-й отдельный инженерно-саперный батальон 52-й отдельной инженерно-саперной бригады Резерва Главного командования, Ленинградский фронт.



Награжден: медалями «За боевые заслуги» (16.03.1944), «За оборону Ленинграда», «За победу над Германией в Великой Отечественной войне 1941–1945 гг.», «За освобождение Праги», юбилейным орденом Отечественной войны 2-й ст. (06.04.1985), множественными юбилейными медалями.

Умер в 2003 году.

https://pamyat-naroda.ru/heroes/person-hero109045171

Рябков Леонид Николаевич (дед по материнской линии), кадровый военный.

В/звание: подполковник.

Окончил Львовское военно-пожарное техническое училище, Московскую военную академию. 25 лет отдал воинской службе.

Авдеев Артур Аганесович (отец), родился 07.04.1969 в ст-це Красноармейской (ныне ст-ца Полтавская) Красноармейского района Краснодарского края.

Участник локальных войн и конфликтов.

Принимал участие в установлении конституционного порядка в Нагорном Карабахе (гг. Степанокерт, Шуша), 1989 год.

Награжден: медалями «За отличие в воинской службе» 1-й и 2-й ст. (МВД), «За освобождение Шуши».

Документально не подтверждено. Записано со слов респондента.

РЕСПОНДЕНТ: Тупик Антон Аркадьевич

Тупик Сергей Павлович (дед по отцовской линии), родился в 1927 году в с. Корниловка Ак-Булакской волости Актюбинской губернии Киргизской АССР (ныне Акбулакского р-на Оренбургской обл.).

Участник Великой Отечественной войны 1941–1945 гг.

Служил с 1941 по 1945 год в штурмовых войсках. Дошел до р. Одер.

Награжден юбилейным орденом Отечественной войны 2-й ст. (06.04.1985).

https://pamyat-naroda.ru/heroes/podvig-chelovek_yubileinaya_kartoteka1521290262

Зябкин Дмитрий Иванович (прадед по материнской линии).

Участник Великой Отечественной войны 1941–1945 гг.

Служил командиром танкового взвода до 1945 года.

Документально не подтверждено. Записано со слов респондента.

Тупик Аркадий Сергеевич (отец, сын Тупика Сергея Павловича), родился 01.01.1978 в Оренбургской области.

Участник СВО с 2022 года.

Награжден: медалями «За отвагу», Суворова, «Участнику специальной военной операции на Украине» (27.04.2024).

Ветеран боевых действий.

РЕСПОНДЕНТ: Фоменко Елена Николаевна

Фоменко Тимофей Филиппович (прадед мужа), родился в 1897 году в Кубанской области (ныне Крымский р-н Краснодарского края).

Участник Великой Отечественной войны 1941–1945 гг.

На фронт призван Крымским РВК.

В/звание: гв. красноармеец, гв. рядовой.

В/часть: 110-я гв. стрелковая дивизия, 88-й запасной стрелковый полк 38-й запасной стрелковой дивизии.

Умер от ран в апреле 1944 года.

Похоронен: с. Цыбулёвка (мог. №6) Дубоссарского района Приднестровской Молдавской Республики. Перезахоронен: с. Цыбулёвка, братская могила (зах. 1164198733).

https://pamyat-naroda.ru/heroes/memorial-chelovek_donesenie55710877

Фоменко Анатолий Тимофеевич (дед мужа), родился в 1936 году.

Анатолий Тимофеевич в годы Великой Отечественной войны 1941–1945 гг. являлся несовершеннолетним узником концлагерей.

Награжден медалью «За мужество и стойкость».

Документально не подтверждено. Записано со слов респондента.

Фоменко Артем Андреевич (муж, правнук Фоменко Тимофея Филипповича), родился 02.08.1988 в ст-це Красноармейской (ныне ст-ца Полтавская Красноармейского р-на) Краснодарского края.

Участник локальных войн и конфликтов.

Участник боевых действий в Южной Осетии, в Грузино-осетинском конфликте.

В/звание: рядовой, мл. сержант.

Награжден Почетной грамотой МО РФ (19.09.2008).

Участник СВО.

В настоящее время принимает участие в боевых действиях в зоне проведения специальной военной операции.

Награжден медалью Жукова (27.03.2025).

Ветеран боевых действий.

РЕСПОНДЕНТ: Хоружий Матвей Денисович

Хоружий Матвей Иванович (прапрадед), родился в 1919 году в ст-це Новомышастовской Темрюкского отдела Кубанской области (ныне станица Красноармейского р-на Краснодарского края).

Участник Великой Отечественной войны 1941–1945 гг.



На фронт призван в 1941 году Марьянским РВК Марьянского района Краснодарского края.

В/звание: красноармеец, рядовой (партизан).

Награжден: орденом Красной Звезды (07.08.1944).

https://pamyat-naroda.ru/heroes/podvig-chelovek_nagrazhdenie1560578732/

Хоружий Денис Александрович (отец, правнук Хоружия Матвея Ивановича), родился 25.02.1981 в ст-це Новомышастовской Красноармейского района Краснодарского края.

Участник локальных войн и конфликтов.

Принимал участие в КТО в Северо-Кавказском регионе, в Чеченской Республике, 1999–2002 гг.

Участник СВО.

Призван 22.09.2022 ВК Красноармейского района Краснодарского края.

Награжден: медалями Жукова, «Участник специальной военной операции на территории Украины», «Участнику специальной военной операции» (с изображением в центре круга – ордена Красной Звезды).

Из сочинения учащегося 6А класса МАОУ СОШ № 10 Хоружего Матвея, сына Дениса Александровича: *«За все это время в отпуске он был всего лишь 2 раза, но эти дни для меня были очень запоминающимися. Казалось, отец старался восполнить все дни, прожитые далеко от меня. Мы ездили к старшему брату, Хоружему Даниилу, в часть во время несения им службы в армии. Даниил служил в танковых войсках, в Северной Осетии. Мы ходили на рыбалку, играли в настольные игры, ухаживали за деревьями в саду и говорили-говорили… обо всем, кроме войны. Когда ему задавали вопросы о войне, его лицо менялось – становилось мрачным, задумчивым… И только сильнее он прижимал меня к себе. Тогда я понимал, что важное дело – сберечь мир для нас, живущих в мире, – это его главная задача. Чтобы мы даже не знали, что значит жить под бомбежками, среди постоянного страха, ужаса и смертей. И вечером прошу у Бога здоровья нашим воинам. Прошу мужества, терпения и смелости… Всем сердцем желаю, чтобы война как можно скорее закончилась, и все отцы вернулись домой».*

РЕСПОНДЕНТ: Чмыр Тельман Олегович

Улусян Григорий Илович (прадед), родился в 1892 году в Кубанской области (ныне Тимашевский р-н Краснодарского края).

Участник Гражданской войны 1918–1922 гг.

Воевал в составе 1-го Военно-Революционного Титовского полка 10-й армии под Царицыном. Член ВКП(б).

https://pamyat-naroda.ru/heroes/podvig-chelovek_nagrazhdenie80223113/ - Наградной лист об участии в Гражданской войне.

Участник Великой Отечественной войны 1941–1945 гг.

На фронт призван в ноябре 1941 года.

В/звание: рядовой, ст. сержант.

В/часть: 33-й гаубичный артиллерийский полк, рота ПТР, 2 сб 88 зсп, 370-й запасной стрелковый полк 38-й запасной стрелковой дивизии, Закавказский фронт.

Награжден медалью «За боевые заслуги» (06.11.1947).

https://pamyat-naroda.ru/heroes/podvig-chelovek_nagrazhdenie80223113

Улусян Григорий Илович в боях против немецких оккупантов участвовал в составе 3-го экскадрона 4-го Кубанского кавполка корпуса Кириченко, 17.2.1942 в районе Таганрога старший сержант Улусян был ранен в левую ногу. В госпитале на излечении находился с 17.02 по 23.07.1942.

14.08.1942 старший сержант Улусян, командуя двумя расчетами ПТР 2-го батальона 11/33 Таганрогского полка 339-й Ростовской стрелковой дивизии под хутором Кошарским, где обоими расчетами было уничтожено три танка противника. В этом бою старший сержант Улусян был ранен осколком мины в обе ноги. В госпитале на излечении находился с 18.08 по 28.09.1942.

Чмыр Олег Васильевич (отец), родился 31.05.1979 в пос. Октябрьском Красноармейского района Краснодарского края.

Участник локальных войн и конфликтов.

Принимал участие в КТО в Северо-Кавказском регионе.

Участвовал в боевой операции в Сирии.

Участник СВО.

В/звание: ст. прапорщик.

Награжден: медалями «За отвагу» (27.12.1999), «200 лет МВД России» (05.06.2002), «За ратную доблесть» (23.10.2007), «Участник боевых действий на Северном Кавказе» (25.03.2009), «За боевое сотрудничество» (07.10.2011), «За ратную доблесть» (29.10.2016), «За отличие в службе» 1-й (23.03.2022), 2-й (02.08.2017) и 3-й (10.02.2016) ст., «За службу в спецназе» (27.03.2018), «Участнику военной операции в Сирии» (13.06.2019), «5 лет Федеральной службе войск национальной гвардии Российской Федерации и 210 лет войскам правопорядка России» (17.03.2022), «За службу в ССГ-СОГ», «40 лет Силам Специального Назначения», нагрудными знаками «За службу на Кавказе» (20.02.2009), «За отличие в службе в особых условиях» (25.06.2019).

Чмыр Артем Олегович (брат, сын Олега Васильевича) родился 24.08.2003 в Красноармейском районе Краснодарского края.

Обучение в Саратовском военном ордена Жукова Краснознаменном институте войск национальной гвардии Российской Федерации.

РЕСПОНДЕНТ: Шепель Вадим Александрович.

Рыбак Антон Григорьевич (прапрадед по материнской линии), родился в 1897 году на хут. Лебеди Кубанской области (ныне Калининского р-на Краснодарского края).

Участник Гражданской войны 1918–1922 гг.

В/звание: красноармеец.

Документально не подтверждено. Написано со слов респондента.

Участник Великой Отечественной войны 1941–1945 гг.

На фронт призван Краснодарским ГВК.

В/звание: красноармеец, рядовой.

В/специальность: минер.

В/часть: 56-й отдельный штурмовой инженерно-саперный батальон, 3-я гв. армия, 5-й отдельный горный минно-инженерный батальон.

Прошел боевой путь от Краснодара до Праги.

Награжден: медалями «За отвагу» (30.11.1943), «За боевые заслуги» (01.07.1943).

https://pamyat-naroda.ru/heroes/person-hero77396964

Из наградных документов: *«Красноармеец Рыбак в ночь на 20 июня с/г производил минирования на участке переднего края обороны 11 СК. Работа проводилась при сильном ружейно-пулеметном огне противника. Несмотря на эти условия, товарищ Рыбак, используя все средства маскировки устанавливал мину за миной, поставив в течении ночи 52 мины. Взятых темпов работы товарищ Рыбак не снижал и в последующие ночи, обеспечивая тем самым своевременное выполнения заданий командирования.*

При выполнении других заданий товарищ Рыбак неоднократно проявлял смелость и отвагу, сочетая их с выдержкой сапера. Достоин правительственной награды – медали «За боевые заслуги».

Рыбак Николай Антонович (прадед по материнской линии), родился 22.12.1923 на хут. Лебеди Красноармейского (ныне Калининского р-на Краснодарского кря).

Участник Великой Отечественной войны 1941–1945 гг.

На фронт призван в 1942 году.

В/звание: красноармеец, рядовой, курсант.

В/должность: командир орудия.

В/часть: 960-й и 840-й артиллерийские полки, 13 зап 9 забр, СГВ ЗакФ.

Победу встретил на границе с Финляндией.

Награжден юбилейным орденом Отечественной войны 2-й ст. (06.04.1985).

https://pamyat-naroda.ru/heroes/podvig-chelovek_yubileinaya_kartoteka1519483588

Рыбак Анна Васильевна (прабабушка по материнской линии, жена Николая Антоновича Рыбака), родилась 04.10.1922 в пос. Белый Колодец Хвастовичского района Калужской области.

Участница Великой Отечественной войны 1941–1945 гг.

Прошла боевой путь от Калуги до Берлина. Оставила свою роспись на стенах рейхстага.

Участвовала 24.06.1945 в Параде Победы на Красной Площади в г. Москве.

Награждена орденом Отечественной войны 2-й ст. (06.11.1985).

https://podvignaroda.ru/?#id=1519482712&tab=navDetailManUbil

Летом 1941 года деревню Белый Колодец оккупировали немецкие захватчики. Анна Васильевна перешла в партизанский отряд, который в ноябре того же года влился в состав 1-го Белорусского фронта при эвакуационном госпитале. Работала медицинской сестрой, спасала раненых бойцов.

Чекунов Сергей Александрович (двоюродный дед), 18.02.1963–18.07.1982, родился в пос. Мирном Красноармейского района Краснодарского края.

Участник войны в Афганистане 1979–1989 гг.

В/звание: рядовой.

Награжден орденом Красной Звезды (**посмертно**).

https://pamyat-naroda.ru/heroes/memorial-chelovek_zahoronenie269006755

Максименко Алексей Викторович (двоюродный дядя), родился 25.11.1981 в г. Новороссийске Краснодарского края.

Участник СВО.

Находился в зоне проведения специальной военной операции с 2022 года.

Ветеран боевых действий.

Пропал без вести.

Документально не подтверждено. Написано со слов респондента.



МУНИЦИПАЛЬНОЕ ОБРАЗОВАНИЕ

ГОРОД КРАСНОДАР

РЕСПОНДЕНТ: Афанасьева Наталья Валерьевна

Афанасьев Борис Петрович (дед по отцовской линии), 10.07.1920–23.09.1993, уроженец Уфимской губернии (Башкирии), Туймазинский район, дер. Чуваш-Улканово.

Участник Великой Отечественной войны 1941–1945 гг.

В Красную Армию призван в октябре 1940 года Гафурийским РВК Башкирской АССР.

В/звание: ефрейтор, мл. сержант.

В/должность: старший разведчик.

В/часть: 42-й гаубичный артиллерийский полк.

Принимал участие в Маньчжурской стратегической наступательной операции по разгрому японской Квантунской армии (09.08–02.09.1945).

С декабря 1945 по май 1946 года – служба в 1327-м гаубичном артиллерийском полку, командир отделения разведчиков. Член ВКП/б (КПСС) с 1944 года.

Награжден: медалями «За боевые заслуги» (29.08.1945), «За победу над Японией», юбилейным орденом Отечественной войны 2-й ст. (06.04.1985).

https://pamyat-naroda.ru/heroes/person-hero78348475/
https://pamyat-naroda.ru/heroes/person-hero109032565/

Ефрейтор Афанасьев Борис Петрович в войне с Японией, находясь на переднем наблюдательном пункте дивизиона в боевых порядках пехоты, разведал один ДОТ и два тяжелых пулемета противника, правильно передал целеуказание на пункт командира дивизиона. Противник был уничтожен.

Афанасьева (Иванова) Мария Исаевна (бабушка по отцовской линии), родилась 09.09.1921, уроженка Уфимской губернии (Башкирии), Белебеевский район, дер. (ныне село) Новосеменкино.

Участница Великой Отечественной войны 1941–1945 гг.

В 1939 г. окончила двухгодичную медицинскую школу в г. Белебее.

На фронт призвана 15.05.1942 Бижбулякским РВК, Башкирская АССР, Бижбулякский р-н.

В/звание: сержант медицинской службы.

В/должность: санинструктор.

В/часть: 748-й зенитный артиллерийский полк.

Участница Сталинградской битвы. Принимала участие в Великой Отечественной войне с мая 1942 по май 1945 г. (службу закончила в июле 1945 г. в г. Барановичи, БССР).

Награждена: медалями «За оборону Сталинграда» (22.12.1942), «За победу над Германией в Великой Отечественной войне 1941–1945 гг.», юбилейным орденом Отечественной войны 2-й ст. (06.04.1985).

https://pamyat-naroda.ru/heroes/rvk-chelovek_voenkomat42009978/

https://pamyat-naroda.ru/heroes/rvk-chelovek_voenkomat43087589/

Умерла 27 июня 1993 г.

Пшеничнюк Артем Станиславович (троюродный племянник респондента), родился в 1996 году в Республике Башкортостан.

Участник СВО.

В 2019 г. закончил Краснодарское высшее военное авиационное училище летчиков имени Героя Советского Союза А.К. Серова.

В/звание и в/специальность: лейтенант, летчик.

Принимает участие в специальной военной операции с февраля 2022 года.

Документально не подтверждено. Записано со слов респондента.

РЕСПОНДЕНТ: Басалко Константин Борисович

Басалко Петр Семенович (дед по отцовской линии), родился в 1913 году в с. Кулешовка Кубанской области (ныне Белоглинского р-на Краснодарского края).

Участник Великой Отечественной войны 1941–1945 гг.

На фронт призван 15.08.1942.

В/звание: рядовой.

Служил в составе партизанского отряда.

Награжден юбилейным орденом Отечественной войны 2-й ст. (06.04.1985).

https://pamyat-naroda.ru/heroes/podvig-chelovek_yubileinaya_kartoteka1510851130/

Нескородов М. К., «Пашковский партизанский отряд в систе-

ме партизанского движения на Кубани в период Великой Отечественной войны 1941–1945 гг.» (на основе архивных материалов):

«О подробностях одной, можно сказать, случайной операции мы узнали, когда немцев уже не было на Кубани.

Вернувшись как-то в ноябре месяце из разведки, партизаны Щебет, Миронов, Басалко доложили, что около Саратовской они обстреляли машины, на которых немцы вывозили из леса дрова. Этому никто тогда не придавал особого значения. А произошло вот что.

С первых же выстрелов один из трех солдат, сидевших в кузове на дровах, сразу же свалился в кусты. А двух уже в виде трупов шофер примчал в Саратовскую. Саратовцы сначала не могли понять, почему это немцы подняли тревогу из-за того, что грузовик привез к дому коменданта дрова. Лишь когда сняли с кузова трупы, люди поняли, какие были привезены коменданту дрова».

Басалко Борис Петрович (отец, сын Басалко Петра Семеновича), родился 24.02.1942 в г. Краснодаре.

Участник войны в Афганистане 1979–1989 гг.

Находился в составе Ограниченного контингента советских войск в ДРА.

В/звание: майор (ДРА), подполковник в отставке.

В 1969 году закончил Тамбовское военное артиллерийско-техническое Краснознаменное училище.

В/должность: офицер штаба округа по снабжению боеприпасами.

В/ч: 1984–1987 гг. – офицер, старший офицер службы вооружений ТВОКУ.

1987–1988 гг. – заместитель командира воинской части (полка), г. Ашхабад, Туркмения.



В период с 1984 по 1987 г. участвовал в командировке в Республику Афганистан, занимался в этот период руководством строительства складов вооружений и обеспечением боеприпасами войск, находящихся в зоне боевых действий.

Служил в ВС СССР с 10.10.1961 по 05.10.1988.

Награжден: медалями «За безупречную службу» 2-й ст. (06.01.1977), «Ветеран Вооруженных Сил СССР» (22.08.1988), Грамотой Президиума Верховного Совета СССР и нагрудным знаком «Воину-интернационалисту» (28.12.1988), нагрудным знаком «Гвардия», юбилейными медалями.

Басалко Константин Борисович (респондент, внук Басалко Петра Семеновича, сын Басалко Бориса Петровича), родился 01.05.1970 в г. Потсдам, ГДР (ФРГ).

Участник локальных войн и конфликтов.

Принимал участие в КТО в Северо-Кавказском регионе, в Чеченской Республике, 1994 г.

Закончил Ташкентское высшее общевойсковое командное училище имени В.И. Ленина.

В/звание: подполковник ВС РФ.

Командир 5-й мотострелковой роты отдельной 131-й Майкопской бригады, участник новогоднего штурма г. Грозного 31 декабря 1994 г. Во время спецоперации был контужен, до последнего спасал своих боевых товарищей, был захвачен боевиками в плен, находился там в течение месяца. Волею судьбы выжил.

Награжден: медалями «За отвагу» (01.03.1995), «За отличие в военной службе» 3-й ст. (10.05.1998), «За отличие в службе» 2-й ст. (06.11.2003), «За ратную доблесть» (28.04.2017), юбилейными медалями.

Из воспоминаний Басалко Константина Борисовича: *«Декабрь 1994 года. Терский хребет. Моя рота занимала на Терском хребте правый фланг бригады. Это месторасположение давало мне как преимущество – вышестоящее начальство не докучало, так и недостаток – горячее питание приходило очень поздно, например, обед достав-*



ляли к 18.00, а ужин к 01.00, а то и к 02.00. Эта задержка в будущем позволила сохранить жизни не только личному составу моей роты, но, думаю, и соседним подразделениям тоже. Об этом ниже.

Заняв Терский хребет, я, получив боевую задачу на оборону от командира батальона майора Назарова А. Н. и приданный мне танк, приступил к ее выполнению и занятию круговой обороны.

Впервые с момента выезда из Майкопа я оказался наедине со своим личным составом. До этого как-то не получалось – все время с батальоном: то подготовка в расположении батальона, то переезд в эшелоне, то движение в колонне батальона, а тут – ты, личный состав, твои позиции, и всё. Командуй.

Земля оказалась тяжелой. Навесное оборудование для самоокапывания приданного танка для окопов для БМП-2 не проработало и часа – сломалось, далее пришлось копать руками. Первым делом, конечно же, пришлось окапывать технику, так как иначе на гребне она была бы как на ладони и являлась прекрасной мишенью. Оглянуться не успели – ночь. Ночевали в технике (если это можно назвать ночевкой). Бойцы четыре часа роют окопы, четыре часа в охранении, четыре часа спят. А сам, как сторожевой пес, бегал по кругу и смотрел за одними, чтобы не уснули, за другими, чтобы не уснули и копали. Понимал, что тяжело, что грунт скальный, что вымотались, а уложить всех спать (пожалеть) не мог. Ни я, ни солдат тогда еще не понимали важности и необходимости выполнения этих задач, поэтому одних приходилось убеждать, других пугать, третьих уговаривать. Так прошла первая бессонная ночь.



Второй день продолжался обустройством позиций, и самое главное, к чему пришли – пониманию необходимости сооружения землянки. Прокопав всем экипажем полтора метра, посчитали, что глубина укрытия достаточная, накрыли тентом от БМП – и готово. Свою ошибку осознали после первого дождя, когда все залило водой и находиться там было невозможно. Другие экипажи тоже как могли, так и обустраивали свой быт.

Через пару дней, уже практически ночью, как моей роте, так и соседней 4-й роте старшего лейтенанта Апасова пришлось принять на себя первое крещение минометным огнем противника. Боевики применили к нам наживку, на которую мы со всей своей ответственностью клюнули. А было это так: тишину на позициях прорезали разрывы минометного обстрела. Что делать, когда по твоим позициям наносят минометный обстрел? Два варианта: первый – укрыться и продолжать наблюдение, второй – если ты видишь, откуда ведется по тебе огонь, то нанести огневое поражение из запасных огневых позиций. И я видел, откуда велся этот огонь, потому что боевики этого не скрывали, наоборот, они выложили перед нами гирлянду лампочек (как потом выяснилось), и у меня сложилось впечатление, что я вижу перед собой как минимум минометную батарею, свободно работающую на моему переднему краю. Доложив командиру батальона о ведении минометного обстрела (видать, командир батальона не ожидал такой наглости от боевиков), я не получил от него никаких приказов и указаний. А поскольку минометный обстрел не прекращается длительное время, то нервы не выдерживают, и открываешь огонь по этим гирляндам, причем не с запасных позиций, а с тех, какие были. Глупо показать весь свой передний край и свои основные огневые средства. Сейчас я понимаю, как нам повезло тогда – у противника не было в достаточном количестве такого вооружения, которое позволило бы нанести точечное поражение моим огневым средствам, но это было так.

Шли дни. Моя рота по-прежнему оборудовала огневые позиции в скальном грунте, пытаясь привести к общевойсковым стандартам. Погода изменилась кардинально: снег, дождь, туман, дальше пятнадцати метров не видно. Можно представить себе, что в любой момент из тума-

на на тебя выбежит отряд боевиков, и в каком напряжении несет службу в охранении солдат, можно только догадываться. С целью придать бойцу уверенность было разрешено вести одиночный огонь перед собой по вероятным направлениям внезапного нападения, поэтому постоянные одиночные выстрелы даже придавали какое-то спокойствие, огонь очередью означал нападение на подразделение.

Постоянный холод, дождь и снег выматывали не на шутку. Как ни пытаешься согреть себя – не получается, высушить обувь и одежду в условиях убогой землянки и непрекращающихся дождей занятие трудное. Островком радости и тепла служил приданный танк Т-72. Как только он заводился для прогрева, свободные от боевого дежурства бойцы становились позади него, где от выбрасываемого двигателем теплого воздуха достаточно десяти минут для того, чтобы просохнуть целиком от носков до головы.

Постепенно начали работать и инженерные службы. На позиции появился начальник инженерной службы, который предложил установить сигнальные и противопехотные мины, но не на весь передний край, а только в опасные места. А как определить опасные места, если с любого направления можно ждать нападения? Все же, определив наиболее вероятное направление, установили мины в три ряда в шахматном порядке.

Со временем появилась возможность пристрелять АГС по площадям и рогаткам для ведения огня ночью, проверить и пополнить боеприпасы, но с ужином ничего не поменялось, по-прежнему был к 01.00 или к 02.00, в "чайную" не сходишь, приходилось ждать.

Итак, в один из очередных затяжных ужинов, как только убедился, что до последнего солдата пища доставлена, я решил сам в составе своего экипажа приступить к ужину. Да, в составе экипажа: командир роты, механик-водитель БМП, замполит, техник роты, наводчик-оператор БМП, стрелок-связной (он же писарь роты) – все вместе на бытовом уровне в окопе, когда ранги между офицером и солдатом стираются, поскольку ты вместе с ним ешь, спишь, делишься посылками, теплыми вещами, все становятся одной семьей, где есть отец, старшие и младшие братья. Возрастная разница между нами была небольшая. Мне, командиру роты, двадцать четыре года, замполиту Елисееву Володе – двадцать три, замполиту Русилевичу Юре – двадцать два, механику-водителю Стрельцову Олегу – девятнадцать, наводчику-оператору Корнееву Евгению – девятнадцать, стрелку-связному Фоменко Андрею – девятнадцать.

Только присев в предвкушении приема пищи, слышим очередь из пулемета, все посмотрели друг на друга, говорю: "Неудачная шутка, видать, кто-то переел". Затем снова услышали длинную очередь. "К бою!" – кричу я. Все, бросив котелки куда попало, рассредоточились по своим местам. Впереди слышу, что мою команду уже все дублируют. До места открытия огня пулеметчика метров семьдесят, куда я добежал за несколько секунд. В метрах тридцати от переднего края сработала сигнальная мина, на фоне которой видим силуэты нескольких боевиков. Пулеметчик продолжал поливать непрошеных гостей.

Обнаруженные нами боевики залегли. Мы открыли огонь из стрелкового оружия, причем некоторое время наш огонь по боевикам был безответным. Придя в себя, боевики решились на бросок. Открыв по нам ответный огонь, выступили вперед. Нарвавшись на вторую линию сигнальных ракет, они тем самым осветили себя и свое местоположение.

После открытия огня боевиками мы ощутили сполна то чувство, которое заставляет тебя слиться с землей (до того самого момента я перемещался пригнувшись, а то и в полный рост). Но, как только услышал рядом с собой свист пуль, разрывы ручных гранат, перемещение по грязи по-пластунски представляется единственным разумным способом, причем мысли о том, что испачкаешься, в голове не возникают.

Перестрелка продолжалась около тридцати минут. Доложил по рации комбату из своей землянки и снова убежал на позиции. После открытия огня из "АГСов" боевики решили отказаться от идеи штурмовать мои позиции. Попытка захвата боевиками опорного пункта моей роты, к нашей радости, провалилась. Но самое глав-

ное, что никто из личного состава не пострадал. Лишь через время холодным потом меня накрывало при мысли, что было бы, если б мы вовремя не обнаружили боевиков.

До рассвета уже, конечно, никто не спал. Как только наступил рассвет, появился комбат, а за ним проверяющие из корпуса – кто-то хвалил, а кто-то решил проверять карточки огня у солдат.

После этого боя все стали как-то взрослее, уверенней в себе, при этом пришло осознание, что шуток от боевиков ждать не стоит – все гораздо серьезнее.

Шло время, уже не надо было объяснять солдатам и сержантам об ответственности, рота была единым механизмом, где каждый был отлаженным винтиком этого механизма.

Среди этого холода, грязи и постоянного ожидания опасности пришла радостная весть – организована баня и в два этапа будет возможность помыться. По-моему, баня расположилась в населенном пункте под названием Кень-Юрт. Минимальные удобства казались большими радостями от возможности согреть себя до последней косточки, заменить белье или форму. У входа в импровизированный банно-прачечный комбинат находились местные жители. Дети клянчили патроны, старики наблюдали за происходящим, а ко мне и моим офицерам подошла русская женщина, которая предложила пройти с ней, пообещав покормить нас ужином. Пока старшина заводил для помывки вторую партию бойцов, мы решили принять приглашение, тем более что идти далеко не пришлось. Зайдя в частный дом, мы увидели скромно, но со вкусом накрытый стол, хозяйка предложила выпить по пятьдесят, и мы с радостью согласились (после баньки – святое дело). Разговорились, она с радостью и надеждой вглядывалась в наши глаза, видя в них свое спасение и уверенность, что наконец-таки на земле, где они с сыном жили, наступит мир и порядок, а также уверенность, что русских обижать и притеснять больше не будут. Первая чеченская кампания закончилась с известным результатом: русские войска полностью покинули Чеченскую Республику, и мне горько и стыдно до сих пор за то, что не смог оправдать надежды той прекрасной женщины, которая так надеялась на Россию.

Баня своим теплом вдохнула в нас свежие силы и уверенность в завтрашнем дне, хотя ночь выдалась трудной после такого расслабления.

В один из дней уже новый командир батальона майор Чернуцкий отдал приказ – выдвинуться в составе группы офицеров батальона на рекогносцировку для смены места дислокации. Предстояло переместиться и занять оборону вблизи аэропорта Северный.

Замысел рекогносцировки был прост – выдвинуться к месту обороны роты на своих командных БМП-2, определить места для каждой боевой машины, при помощи приданного танка отрыть окопы для БМП и вернуться на прежнее место положения. Место предстоящего расположения роты кардинально отличалось от занимаемого ранее: горы и холмистая равнина, скальный грунт и обыкновенная земля. Предвкушение, что землянки и траншеи вырыть как надо не составит труда, не могло не радовать. Спустившись с горной гряды, комбат указал начало и край обороны моей роты, оставив меня с танком, а сам отправился дальше ставить задачи другим офицерам нашего батальона. Оценив обстановку с учетом рельефа местности, начал планировать позиции боевых машин взводов. Танком вырыть окоп для БМП большого труда не составило – земля мягкая. Вырыв три окопа, принялись за четвертый. Заезжаю на место расположения очередной БМП, своей колеёй показываю, где копать, разворачиваюсь на месте, и вот незадача – на рыхлом грунте гусеница моей БМП слетает с направляющего колеса. Механик-водитель, рядовой Стельцов Олег, быстро достал инструмент, командир машины, сержант Корнеев Евгений, да и я стали помогать механику исправлять неисправность, и вдруг мы слышим свист летящей мины и за ним разрыв ее в пятидесяти метрах перед нами. Мы испытали при этом смешанные чувства, что-то среднее между страхом и паникой, но при этом никто не бежал прятаться, только еще быстрее стали работать по устранению неисправности. Танк, который был с нами, закрыл своим бортом эки-

паж, а затем – вторая мина (теперь в тридцати метрах позади), экипаж продолжал работу, хотя при этом обсуждали, что расчет миномета взял нас в так называемую вилку и следующая мина, по всем правилам, должна упасть на нас. Мы ждали, при этом наши действия при проведении работы были слаженными и результативными. Никто не засекал время установки гусеницы, но, поверьте, по времени мы точно перекрыли норматив по предмету "эксплуатация боевых машин" (тренировки в мирное время сделали свое дело). Так получилось, что мы успели поставить гусеницу на место и уйти с открытого пристрелянного места до того, как по нему нанесли следующий, более мощный удар (больше, чем одна мина).

Встретили комбата и замполита майора Манкирова, который был с ним на командирской БМП, рекогносцировку пришлось прекратить, переместились в более спокойное место.

Никто уже не воспринимал происшедшее как что-то немыслимое, уже все понимали – мы на войне и то, что произошло – обычное дело.

Через пару дней рота переместилась на новые позиции, это было другое место, другие солдаты и офицеры прибыли на них. Рота работала как слаженный механизм: первым делом – землянки в полный рост как минимум на четыре спальных места. В течение светового дня все было вырыто и обустроено. Копали все: от командира роты до последнего солдата (и не только землянки, но и траншеи для ведения огня, и укрытия от артиллерийского налета были готовы за сутки. Мы были готовы к любым испытаниям при отражении внезапных нападений. Мы думали, что теперь мы готовы ко всему. Однако далее был Грозный…»

Басалко Роман Константинович (сын респондента), родился 19.02.1991 в г. Краснодаре.

В 2014 г. закончил Военную академию тыла и транспорта, г. Омск.

В/звание: майор.

В/специальность: начальник службы горючего войсковой части.

Участник СВО.

Находится в зоне проведения специальной военной операции с 2022 года.

Награжден: медалями Суворова, «За воинскую доблесть» 2-й ст. (04.02.2023).

Своевременно обеспечивал топливом и ГСМ мотострелковый полк, что позволило совершить бросок в направлении н. п. Широкое Запорожской области, тем самым обеспечил выполнение боевой задачи полком.

РЕСПОНДЕНТ: Бендас Сергей Алексеевич

Бендас Фома Тарасович (дед по отцовской линии), родился в селе Ровец Винницкой губернии.

Участник Первой мировой войны 1914–1918 гг.

Служил в 52-м пехотном Виленском Его Императорского Величества Великого Князя Кирилла Владимировича полку, 13-й пехотной дивизии 7-го армейского корпуса.

В/звание: в чине рядового.

Был ранен в бою в правое бедро у г. Балигород в ходе Брусиловского прорыва и проходил лечение в Киевском военном госпитале №2 (1915 г.).

После войны работал в колхозе.

Умер в 1967 году.

Титаров Андрей Степанович (дед по материнской линии), родился в 1896 году, место рождения неизвестно.

Участник Первой мировой войны 1914–1918 гг.

Служил механиком в прославленной эскадрилье самолетов конструктора Игоря Сикорского «Илья Муромец».

Участник Гражданской войны 1918–1922 гг.

Документально не подтверждено. Записано со слов респондента.

Участник Советско-финляндской войны 1939–1940 гг.

Участник Великой Отечественной войны 1941–1945 гг.

В/звание: рядовой.

В/должность: сапер.

Награжден: медалями «За победу над Германией в Великой Отечественной войне 1941–1945 гг.» (06.08.1968), благодарностями за овладение гг. Брестом (28.07.1944), Нойштеттин и Прехлау (28.02.1945), Штральзунд, Гриммен, Деммин, Мальхин, Варен, Везенберг (28.02.1945), юбилейными медалями.

В годы Великой Отечественной войны прошел славный и трудный путь от Смоленска до Пруссии. Был ранен в руку.

После войны работал каменщиком и плотником на восстановлении народного хозяйства.

Ветеран труда.

Умер в 1979 году.



Бендас Григорий Фомич (старший брат отца, сын Бендаса Фомы Тарасовича), родился в 1912 году в с. Ровец, Винницкая губерния Российской империи.

Участник Великой Отечественной войны 1941–1945 гг.

В/звание: старшина 1-й статьи, старший телеграфист линейного корабля.

Григорий Фомич пропал без вести в г. Севастополе 7 июля 1942 года.

Бендас Алексей Фомич (отец, сын Бендаса Фомы Тарасовича), родился 26.03.1922 в с. Ровец, Винницкая область Украинской ССР.

Участник Великой Отечественной войны 1941–1945 гг.

В Красную Армию призван 06.05.1941 Винницким РВК Винницкой области.

В/звание: сержант, гв. сержант, капитан.

В/должность: стрелок-радист, начальник радиостанции стрелкового батальона.



В/часть: 290-й гв. стрелковый полк 95-й гв. стрелковой дивизии, 23-й район авиационного базирования, 388-й батальон аэродромного обслуживания 23 раб 17 ВА, Западный, Донской, Сталинградский, Юго-Западный, 1-й и 3-й Украинские фронты.

Награжден: орденом Красной Звезды (30.12.1956), медалями «За отвагу» (28.12.1945), «За боевые заслуги», «За оборону Сталинграда» (08.01.1944), «За оборону Киева» (15.07.1964), «За победу над Германией в Великой Отечественной войне 1941–1945 гг.» (13.08.1946), «За взятие Берлина» (01.10.1966), «За освобождение Праги» (28.10.1967), юбилейным орденом Отечественной войны I ст. (06.04.1985), юбилейными медалями.

https://pamyat-naroda.ru/heroes/person-hero91170940/

Из наградного листа, медаль «За отвагу». Бендас Алексей Фомич, гв. сержант, начальник радиостанции 3-го стрелкового батальона: *«Во время ликвидации окруженной под Берлином вражеской группировки, будучи в составе 388 БАО, по радиостанции предупредил находящийся в воздухе самолет о невозможности посадки на аэродроме и этим самым спас свой самолет. В дальнейших боях убил 3 немецких солдат и до 15 гитлеровцев захватил в плен».*

После войны в 1949 году поступил и окончил военное училище. По окончании получил офицерское звание «лейтенант».

Уволился из рядов ВС СССР в 1962 году в звании капитана. После увольнения работал в военном комиссариате.

Умер 19.04.1990.

Бендас Татьяна Андреевна (мать), родилась 26.11.1923 в Смоленской губернии (с 1944 г. – область), Ельнинский уезд, село Гнездилово (ныне Спас-Деменского р-на Калужской обл.).

Участница Великой Отечественной войны 1941–1945 гг.

После окончания фельдшерско-акушерского техникума в г. Вязьма 03.08.1941 добровольцем ушла на фронт.



В/должность: военфельдшер 2-го ранга санчасти полка.

В/часть: 12-й запасной стрелковый полк 20-й армии Западного фронта.

Татьяна Андреевна в октябре 1941 года попала в окружение под Смоленском, взята в плен. Дважды бежала из концлагеря. Сидела в тюрьме гестапо и только в 1945 году была освобождена. Была реабилитирована и более 40 лет проработала в системе здравоохранения. Служила в 9-м резервном полку.

Умерла в 1991 году.

Бендас Сергей Алексеевич (респондент, сын Бендаса Алексея Фомича, внук Бендаса Фомы Тарасовича), родился 06.03.1959 в г. Турка Львовской области, Украина.

Участник локальных войн и конфликтов.

Участник КТО в Северо-Кавказском регионе, в Чеченской Республике, с 1994 по 2002 г., в осетино-ингушском конфликте 1992 года. Всего на территории Чеченской Республики с 1994 по 2005 г. в командировках и в воинских частях на постоянной основе прослужил более 4 лет.

В/звание: подполковник МО РФ.

Служил на командных должностях – от командира взвода ТМС (специальной обработки техники) до начальника РХБЗ группировки войск в горной части Чеченской Республики. Уволился в 2005 году.

Службу проходил: ЛенВО (21-й полк химической защиты). ГСВГ – г. Магдебург (33-й гв. Берлинский мсп), Средняя Азия – 78-я танковая мсд в Аягузе, 1-й армейский корпус в г. Семипалатинске. 1989–1992 гг. – ВАХЗ, г. Москва. С 1992 до 2002 г. – в Краснодарском крае – замкомчасти (база хранения армейского комплекта спецтехники химических войск). С 2002 по 2005 г. на постоянной основе на территории Чеченской Республики – начальник службы РХБЗ 42 мсд (Ханкала) и начальник войск РХБЗ горной группировки в горной части Чеченской Республики (Ведено).

Награжден: медалями Суворова (21.09.2002), «За отличие в военной службе» 1-й ст. (24.03.1997), «За укрепление боевого содружества» (25.10.2002), «За воинскую доблесть» 1-й ст. (09.04.2004), нагрудным знаком «За службу на Кавказе» (13.11.2001).

В настоящее время Сергей Алексеевич – преподаватель (МЧС) дисциплин: «гражданская оборона», «защита от чрезвычайных ситуаций», «основы безопасности и защиты Родины» в учебном учреждении г. Краснодара.

Бендас Алексей Сергеевич (сын респондента, внук Бендаса Алексея Фомича, правнук Бендаса Фомы Тарасовича), родился 30.08.1990 в г. Москве.

Участник СВО.

В/звание: майор МО РФ.

Служит в системе Космических войск. В 2024 году принял участие в специальной военной операции, в боевой работе по своему направлению на территории одной из вновь присоединенных территорий.

Бендас А.С. является продолжателем в третьем поколении династии кадровых офицеров и в четвертом – кадровых военных.

Награжден: медалями «За отличие в военной службе» 2-й (18.09.2023) и 3-й (29.06.2018) ст., «Участнику специальной военной операции» (06.05.2024).

РЕСПОНДЕНТ: Ватулин Давид Тимурович

Нихеев Никифор Иванович (прапрадед), 10.05.1897–31.05.1970, родился в ст-це Поповичевской Кубанской области (ныне ст-ца Калининская Краснодарского края).

Участник Гражданской войны 1918–1922 гг.

В 1918–1920 гг. сражался в составе 1-го крестьянского социалистического кавалерийского полка под командованием Бориса Мокеевича Думенко, его зам – Семен Михайлович Буденный. Полк сформирован летом 1918 года для борьбы с белогвардейцами в Сальских степях.

Участник Советско-финляндской войны 1939–1940 гг.

Участник Великой Отечественной войны 1941–1945 гг.

В годы Великой Отечественной войны Никифор Иванович боролся с немецкой разведкой в составе управления Народного комиссариата внутренних дел. В период ликвидации последствий немецкой оккупации выполнял задачи по выявлению и привлечению к ответственности предателей и пособников фашизма.

Награжден: орденами Красного Знамени, Красной Звезды.

Документально не подтверждено. Записано со слов респондента.

Нихеев Леонид Никифорович (прадед, сын Нихеева Никифора Ивановича), 22.06(24.07).1926–06.11.1999, родился в ст-це Поповичевской Северо-Кавказского края (ныне ст-ца Калининская Краснодарского края).

Участник Великой Отечественной войны 1941–1945 гг.

На фронт призван 24.04.1943 и 25.02.1944 Кагановичским РВК Краснодарского края.

В/звание: курсант, ст. сержант, гв. ст. сержант, ст. техник-лейтенант, подполковник техслужбы.

В/часть: МВМАТУ им. В.М. Молотова, Краснодарский истребительный батальон, Северный флот.

Участвовал в операциях на территории Краснодарского края (25.02 1944).

В составе Северного флота защищал Кольский полуостров.

Награжден: медалями «За боевые заслуги» (30.04.1954), «За победу над Германией в Великой Отечественной войны 1941–1945 гг.» (23.02.1946), юбилейным орденом Отечественной войны 2-й ст. (06.11.1990).

https://pamyat-naroda.ru/heroes/person-hero96786944/

После войны служил командиром части, которая обеспеивала полеты дальней авиации.

Нихеев Алексей Лонидович (дед двоюродный), родился 26.01.1958 в г. Владивостоке.

Участник локальных войн и конфликтов.

Окончил Казанское высшее военное танковое училище.

Принимал участие в КТО в Северо-Кавказском регионе, в Чеченской Республике.

В/звание: капитан, подполковник.

В составе Группы советских войск в Германии (ГСВГ) служил в г. Шверин с 1980 по 1985 год.

В г. Грозном в звании капитана был заместителем командира роты по технической части.

После завершения КТО на Северном Кавказе был направлен на курсы Генерального штаба по мобилизации. Закончил их с красным дипломом. Поступил на службу в Прикубанский военкомат начальником второго отделения по призыву.

Документально не подтверждено. Записано со слов респондента.

Нихеев Алексей Борисович (двоюродный дядя), родился 01.01.1979 в г. Краснодаре.

Участник локальных войн и конфликтов.

В 1995 году окончил Ульяновское гвардейское суворовское военное училище. В 2000 году – Краснодарский военный институт им. С.М. Штеменко, специальность «инженер».

Принимал участие в КТО в Северо-Кавказском регионе, на территории Чеченской Республики с 2002 по 2003 год. Защищал рубежи Родины на авиабазе в г. Кант, Республика Киргизия, с 16.06.2010 по 25.09.2013.

В/звание: майор ВКС РФ.

Награжден.

Документально не подтверждено. Записано со слов респондента.

РЕСПОНДЕНТ: Волик Максим Николаевич

Волик Николай Александрович (дед по отцовской линии), родился 22.05.1923 в г. Краснодаре Краснодарского края.

Участник Великой Отечественной войны 1941–1945 гг.

На фронт призван в октябре 1941 года Краснодарским ГВК, Краснодарский край, г. Краснодар.

В/звание: ст. лейтенант, капитан, майор.

В/часть: 75-й отдельный батальон химической защиты 4 УкрФ, Сталинградский фронт, 351-я стрелковая дивизия, 4-й Украинский фронт, 95-й стрелковый корпус.

Награжден: орденами Отечественной войны 2-й ст. (23.08.1945), Красной Звезды (05.11.1944), медалями «За отвагу» (01.12.1943), «За победу над Германией в Великой Отечественной войне 1941–1945 гг.» (09.05.1945).

https://pamyat-naroda.ru/heroes/podvig-chelovek_nagrazhdenie18623233/

Мой прадедушка Волик Николай Александрович выполнял приказ командования Южного фронта от 10.09.1943 по разминированию минных полей в полосе Южного фронта, работал по разминированию минных полей, руководил отрядом исключительно умело. Быстро ориентировался и находил военные поля, не имея формуляров на карте. Обучал личный состав работе по разминированию. Сам лично проявил отвагу при разминировании проходов в минных полях. Его отряд в составе 14 человек за период с 20.09.1943 по 23.10.1943 разминировал 5000 противотанковых мин и собрал 35 тыс. бутылок с огнесмесью.

Волик Александр Николаевич (дед по отцовской линии), родился 08.09.1963 в г. Краснодаре.

Участник локальных войн и конфликтов.



Волик Николай Александрович



Волик Александр Николаевич

Принимал участие в КТО в Северо-Кавказском регионе, в Чеченской Республике с 03.01 по 03.04.2000.

В/ч: отряд милиции особого назначения Краснодарского края.

Александр Николаевич находился в военной командировке.

Награжден: орденом Мужества.

Документально не подтверждено. Записано со слов респондента.

Волик Николай Александрович (отец респондента), родился 13.04.1980 в г. Краснодаре.

Участник локальных войн и конфликтов.

Принимал участие в КТО в Северо-Кавказском регионе, в Чеченской Республике, конец 1999-го – 2000 год.

Призван в 1998 году в Вооруженные силы Российской Федерации.

В/должность: водитель гранатометчика.

В/часть: 108-й парашютно-десантный полк 7-й воздушно-десантной дивизии.

Находился в военной командировке, затем был уволен в запас.

Участник СВО.

В 2022 году пошел добровольцем на специальную военную операцию.

Награжден: медалью «Участнику специальной военной операции».

Документально не подтверждено. Записано со слов респондента.

РЕСПОНДЕНТ: Головко Климентий Никитич

Козин Федор (прапрапрадед по материнской линии, отец прапрабабушки Полины Федоровны), предположительно, родился в 1879 году, уроженец ст-цы Екатериновской Кубанской области (ныне ст-ца Крыловская Ленинградского района Краснодарского края).

Участник Первой мировой войны 1914–1918 гг.

В/звание: казак.

Козин Федор найден в списках Базы данных казаков ККВ, призванных на службу.

Козин Федор, казак, ст. Крыловская, принявший присягу в 1915 г. – найден в списках Базы данных нижних чинов ККВ – участников Первой мировой и гражданской войн, составленной по документам ГАКК.

Решетняк Архип (прапрапрадед по материнской линии, отец прапрадеда Трофима Архиповича), родился, предположительно, в 1870...1875 году в ст-це Екатериновской Кубанской области (ныне ст-ца Крыловская Ленинградского района Краснодарского края).

Крыловское куренное селение, основанное в 1794 году, – одно из первых 40 поселений черноморских казаков на Кубани. Название перенесено с одноименного куреня Сечи.

Решетняк Архип, Крыловская, в 1893 г. призван на военную службу – найден в списках Базы данных казаков ККВ, призванных на службу.

Решетняк Трофим Архипович (прапрадед по материнской линии, сын Решетняка Архипа), 1895–1957 гг., уроженец ст-цы Екатериновской Кубанской области (ныне ст-ца Крыловская Ленинградского района Краснодарского края).

Участник Гражданской войны 1918–1922 гг.

Из воспоминаний внука Трофима Архиповича: «В станицу зашли белые, деда мобилизовали. Он сел на коня и какое-то время его не было. Потом возвратился (сбежал).



Решетняк Трофим Архипович и Полина Федоровна

О том периоде времени дед рассказывал, что в станице скрывались некие вооруженные отряды – бандиты, которые отлавливались местными казаками, даже в камышах реки Челбас».

Участник советско-японского пограничного конфликта 1939 г.

Участвовал в боях на реке Халкин-Гол (между СССР, Монголией и Японией, Маньчжоу-го).

Участник Великой Отечественной войны 1941–1945 гг.

В/звание и должность: предположительно, рядовой, ездовой.

Служил в артиллерии под командованием генерала Толбухина Ф.И.

Всегда был при лошадях, которые использовались как тягло́вая сила для перемещения артиллерийских орудий. Дед вспоминал, как в непогоду лошади вязли в грязи, им было тяжело тащить орудия, в результате чего многие погибали.

Федор Иванович Толбухин руководил:

– 68-й армией, Толбухин командовал этой армией на Северо-Западном фронте, которая участвовала в Старорусской операции;

– Южным фронтом, который в 1943 году стал 4-м Украинским фронтом: с марта 1943 года он возглавил Южный фронт, который с октября того же года стал называться 4-м Украинским фронтом. Войска под его руководством освобождали Донбасс и Крым;

– с мая 1944 года 3-м Украинским фронтом. В его состав входили войска, участвовавшие в освобождении Румынии, Болгарии, Югославии, Венгрии и Австрии, включая освобождение Вены.

По рассказам Трофима Архиповича, в день капитуляции фашистской Германии его артиллерийская часть стояла в 60 км от Берлина.

С войны он вернулся с наградами на груди. Сбежалась вся округа. В вещмешке он привез пряники в бумажном пакете (из Чехословакии) и угощал детей. Можно себе представить «свежесть» этих пряников, но, по воспоминаниям Николая Трофимовича (одного из сыновей Трофима Архиповича), это были самые вкусные пряники в его жизни – пряники, привезенные отцом после долгой разлуки.

Из воспоминаний Трофима Архиповича, которыми он делился крайне редко, как и все фронтовики, пережившие ужасы той кровопролитной войны: *«Поступила команда наступать, следовательно, бойцы должны покинуть окопы и выполнять поставленную задачу. В непосредственной близости от Трофима Архиповича был молодой солдат, лет 18 (возможно, это был его первый бой). Ему было очень страшно. И дед, ломавший не первую войну, у которого было четверо детей, полз вместе с этим мальчиком, по-отечески прикрывая его собой».*

Трофиму Архиповичу в начале войны было 46 лет, с войны он вернулся с осколком в груди. Во время войны он был ранен, возможно, находился на излечении в госпитале. Умер рано – сказались раны, тяжелый послевоенный труд и недостаточно квалифицированная медицинская помощь в сельской местности.

Трофим Архипович был женат на Полине Федоровне, у них было 4 детей, 8 внуков. На сегодня – 10 правнуков и 12 праправнуков.

По воспоминаниям Николая Трофимовича, дед помимо сельского труда, строительства, которые были в послевоенное время самыми востребованными, занимался ремонтом обуви (для семьи), делал это с удовольствием, напевая и подшучивая.

По выходным на базаре он регулярно встречался с фронтовиками, выпивал стакан вина за беседой. О чем они говорили, что вспоминали – неизвестно. Возможно, это были скупые мужские разговоры о войне, о проблемах послевоенной жизни…

Низко кланяюсь всем моим героическим предкам, сохранившим для нас наше Отечество!

Документально не подтверждено. Записано со слов Держиручено Риты Николаевны, внучки Трофима Архиповича.

Коровин Василий Ионович (прапрадед по материнской линии, отец прадеда Коровина Андрея Васильевича), 14.08.1917–2003, уроженец Тульской области, Венёвский район, дер. Бобровка.

Участник Великой Отечественной войны 1941–1945 гг.

Ученый-гидролог, профессор. Образование получил в Московском высшем военном гидрометеорологическом институте. В годы Великой Отечественной войны занимался расчетами проходимости болот танками, метеоразведкой, в том числе в тылу врага.

На фронт призван 10.08.1941 Тимирязевским РВК г. Москвы.

В/звание: ст. техник-лейтенант, инженер-капитан.

В/должность: помощник начальника гидрометеорологического оперотдела штаба 26-й армии.

В/часть: 26-я армия ГУГМС КА (Главное управление гидрометеорологической службы Красной Армии), штаб 26 А КарФ.

Награжден: орденами Отечественной войны 2-й ст. (20.06.1945), Красной Звезды (17.10.1944), медалями «За оборону Советского Заполярья», «За победу над Германией в Великой Отечественной войне 1941–1945 гг.» (09.05.1945), юбилейным орденом Отечественной войны 2-й ст. (06.04.1985), юбилейными медалями.

Демобилизован 23.11.1945.

https://pamyat-naroda.ru/heroes/rvk-chelovek_voenkomat10668622/

https://pamyat-naroda.ru/heroes/podvig-chelovek_nagrazhdenie36103237/



Из наградного листа, орден Красной Звезды: *«Старшего техника-лейтенанта Коровина Василия Ионовича, помощника начальника Гидрометеорологического Оперотдела штаба 26 Армии.*

Тов. Коровин В.И. в трудных условиях преследования противника организовал сеть войсковых метеорологических станций, бесперебойное обслуживание сведениями о погоде действующие авиационные и наземные части. Умело и настойчиво обеспечивал прогнозами погоды командование соединений и артиллерийские части высотными данными для боевых стрельб. Провел исключительно ценные исследования проходимости болот оборонительной полосы армии, имеющие большое научное и практическое значение. На основе исследований составил карты проходимости болот различными родами войск, которые были использованы командованием БТ и МВ в боевых операциях. Своевременно и в полном объеме обеспечивал химические войска наземными метеорологическими данными для организации противохимической обороны. Провел анемометрическую съемку района и составил ветровые карты направлений, имеющие первостепенное значение для химической службы. Всей своей самоотверженной и неутомимой работой по обеспечению наземных войск гидрометеорологическими материалами, способствующими успеху наших войск, достоин представления к награде – ордену "Красная Звезда"».

В послевоенное время, с 1946 года, Василий Ионович являлся научным сотрудником Центрального института прогнозов в г. Москве. Позднее участвовал в организации Казахского научно-исследовательского института гидрометеорологии. В.И. Коровин – создатель и руководитель кафедры гидрологии суши в Алма-Атинском университете. Защитил докторскую диссертацию «Влияние гидрометеорологических условий на сток рек и уровень озер».

В 1971 году переехал в г. Краснодар. В это время он – заведующий кафедрами мелиорации и инженерной гидрологии Кубанского сельскохозяйственного института, позднее – физической географии Кубанского государственного университета.

В.И. Коровин – автор сотен научных работ и статей по вопросам разработки принципиально новых направлений в расчете и прогнозе стока рек, исследования водных и климатических ресурсов Северо-Западного Кавказа, сельскохозяйственной мелиорации и агрометеорологии риса на Кубани и др.

В.И. Коровин – почетный член Географического общества СССР, награжден памятной медалью общества «150 лет со дня рождения П.П. Семенова-Тян-Шанского», отличник гидрометеослужбы СССР.

Литература о Коровине Василии Ионовиче:

1. Иванова, Г. «Боец, ученый, педагог: о докторе географических наук, заведующем кафедры физгеографии Василии Ионовиче Коровине» / Г. Иванова // По заветам Ленина. – 1978. – 8 мая.

2. Аленкин, Л. «За отличные успехи: о награждении министром высшего и среднего специального образования СССР почетным знаком "За отличные успехи в работе" профессоров КГУ: доктора геогр. наук В.И. Коровина и доктора биол. наук Б.И. Рукавцова, участников Великой Отечественной войны» / Л. Аленкин // По заветам Ленина. – 1980. – №28 (22 сент.). – С. 1.

3. Литвинская, С.А. «Ветераны: о ветеранах Великой Отечественной войны: Николае Александровиче Кадыгробе, Иване Михайловиче Приходько, Викторе Семеновиче Демченко, Григории Андреевиче Белозирке, Василии Ионовиче Коровине» / С.А. Литвинская // Кубанский университет. – 2000. – №10/11. – С. 1. – прил.: Преодоление.

4. Трехбратов, Б. А. «Кубановедение. Историко-краеведческий словарь школьника». Ч. II: учебное пособие для учащихся общеобразовательных школ и учреждений дополнительного образования / Б. А. Трехбратов, В. А. Жадан. – Краснодар: Традиция, 2007. – С. 130–131.

5. Коровин Василий Ионович // Трехбратов, Б. А. «Историко-краеведческий словарь школьника». Ч. 2 / Б. А. Трехбратов, В. А. Жадан. – Краснодар: Традиция, 2008. – С. 130–131.

6. Коровин Василий Иванович (1917–2001) // «Опаленные войной» / М-во образования и науки РФ, Кубанский гос. ун-т, [ред. М. Б. Астапов и др., ред.-сост. Д. Г. Щербина]. – Краснодар: Кубанский гос. университет, 2011. – С. 16–17.

Научная работа

1. Коровин, В. И. «Гидрографическая сеть Северного Кавказа»: учеб. пособие / В. И. Коровин. – Краснодар: КубГУ, 1981. – 78 с.

Осадчий Лаврентий Леонтьевич (прапрадед по отцовской линии), родился 07.08.1909(1903), уроженец Екатеринославской губернии (позже Донецкая обл., пос. Троицкий, Украина (ныне поселок Покровского р-на ДНР).

Участник Великой Отечественной войны 1941–1945 гг.



На фронт призван в июле 1941 года Енакиевским РВК Сталинской (Донецкая) области.

В/звание: лейтенант, гв. лейтенант, гв. ст. лейтенант.

В/специальность: артиллерист.

В/должность: командир установки, комбат.

В/часть: 43-й отдельный самоходно-артиллерийский дивизион 33-й армии, 222-я стрелковая дивизия, 77-я гв. стрелковая дивизия, 1154-й стрелковый полк 344-й стрелковой дивизии.

Воевал с 10.1941 по 02.1942 на Западном фронте, с 08.1942 по 01.1943 – на Сталинградском фронте, с 04 по 07.1943 – на Южном фронте, с 10.1944 – на 1-м Белорусском фронте.

23.02.1942 был ранен, ППГ 669.

Член ВКП(б) с декабря 1942 года.

Дата окончания службы: 31.05.1946.

Награжден: орденами Отечественной войны 1-й ст. (07.05.1945), Красной Звезды (05.02.1945), медалями «За победу над Германией в Великой Отечественной войне 1941–1945 гг.» (09.05.1945, вручена 29.08.1946), «За взятие Берлина» (09.06.1945, вручена 25.06.1946), «За освобождение Варшавы» (17.01.1945, вручена 30.03.1948).

https://pamyat-naroda.ru/heroes/person-hero93674051/

https://pamyat-naroda.ru/heroes/kld-card_ran11188293/

https://pamyat-naroda.ru/heroes/kld-card_uchet_officer8661536/

Из наградного листа, орден Красной Звезды: *«Лейтенанта Осадчего Лаврентия Леонтьевича, командира установки 43 отдельного самоходного артдивизиона.*

В наступательных боях т. Осадчий показал образцы мужества и отваги при взятии гор. Калиш (Польша – **Ред.**). *Огнем из своей самоходной установки уничтожил пулемет противника с его прислугой, обеспечив продвижение нашей наступающей пехоте. 31 января 1945 г. под дер. Скалте (?), встретившись с немецкой засадой, огнем ручного оружия его экипажа было уничтожено 7 немцев и 3-е взято в плен. Достоин правительственной награды – ордена "Красная Звезда"».*

Из наградного листа, орден Отечественной войны I ст.: *«Старшего лейтенанта Осадчий Лаврентия Леонтьевича, командира 3 батареи, 43 отдельного самоходного артиллерийского дивизиона, 222 стрелковой дивизии.*

Смело и уверенно руководит боем своей батареи. В бою за д. Кушков (13 км северо-восточнее г. Люббен, Германия. – **Ред.***) огнем и гусеницами своей батареи уничтожил: 7 пулеметов и до 60 немецких солдат и офицеров, поджег 4 дома, из которых немцы вели огонь.*

Преследуя отходившего противника, первым вывел свою батарею на западную окраину д. Кушков.

В бою за д. Ной-Люббенки батареей уничтожил: 5 пулеметов и до 30 немецких солдат и офицеров, подавил огонь одной батареи противника.

Достоин правительственной награды – ордена "Отечественной войны" I ст.».

РЕСПОНДЕНТ: Гузеева Анна Сергеевна

Невзоров Григорий Дмитриевич (прадед респондента по линии отца), родился в 1897 году.

Участник Гражданской войны 1918–1922 гг.

Документально не подтверждено. Записано со слов респондента.

Гузеев Иван Иванович (дед респондента по отцовской линии), родился 29.12.1924 в селе Ново-Кубанском Кропоткинского (ныне Кавказский) района Краснодарского края.

Участник Великой Отечественной войны 1941–1945 гг.

Гузеев Иван сознательно увеличил на один год свой возраст, чтобы быть призванным в ряды Красной Армии.

На фронт призван 06.1941 Кропоткинским РВК.

В/звание: старшина, ст. лейтенант интендантской службы.

В/должность: орудийный номер батареи, старшина батареи.

В/часть: 1-е Ростовское ВАУ ПТА, Челябинская обл., г. Нязепетровск, 374 опаб, 159 зенап 2 гв. мк 3-го Украинского фронта, 159 гв. ап 75 гв. сд, Южный, Северо-Кавказский, 2-й и 3-й Украинские фронты.

Награжден: орденами Отечественной войны 2-й ст., Красной Звезды, Славы 3-й ст. (03.06.1945), двумя медалями «За отвагу» (01.01.1945, 01.05.1945), «За боевые заслуги», юбилейным орденом 1-й ст. (06.04.1985).

https://pamyat-naroda.ru/heroes/person-hero76491007/

Из наградного листа: *«Гузеева Ивана Ивановича, старшину батареи 159 зенитного артиллерийского ордена Богдана Хмельницкого полка.*

В боях с немецко-фашистскими захватчиками проявил исключительную смелость и отвагу. Работая старшиной батареи, своей исключительной инициативой и находчивостью в трудных условиях боевой обстановки обеспечил батарею отличным питанием, всегда для всего личного состава приготовлялась горячая пища – три раза в день, отлично организовывал снабжение личного состава обмундированием и своевременной сменой белья. Как парторг батареи поставил политико-моральное воспитание личного состава на первое место среди подразделений полка. 19.04.1945 г. в районе Зибенхиртен (Австрия) во время налета вражеской авиации на огневые позиции батареи были выведены из строя 2 расчета, невзирая на сильную бомбежку и пулеметный обстрел, заменил наводчика и открыл огонь по самолетам противника, чем способствовал успешному отражению воздушной атаки противника. Достоин Орден Славы II ст. 1945 г.»



Из наградного листа: *«Старшину 2 батареи 159 зенитного артиллерийского полка Гузеева Ивана Ивановича за мужество и отвагу в боях с немецкими захватчиками. Спас загоревшуюся машину с боеприпасами и трех раненых бойцов. Организовал хорошее питание и снабжение бойцов».*

Награжден медалью «За отвагу», 1945 г.

15.06.1945 эвакуирован в тыл, СЭГ 2430.

Дарий Дмитрий Сергеевич (двоюродный племянник респондента), родился 25.02.1982 в г. Краснодаре.

Участник СВО.

Позывной «Дикий».

Выпускник Краснодарской академии МВД России 2007 года.

В/звание: старший прапорщик.

Награжден: медалями МО «За отличие в военной службе» 2-й и 3-й ст., ФСБ «За отличие в специальных операциях» с мечами, Благодарностью от имени первого заместителя директора ФСБ России – руководителя пограничной службы (объявлена приказом Пограничной службы ФСБ России).

Ветеран боевых действий.

Дмитрий Сергеевич **погиб** 14.11.2024.



Похоронен в г. Краснодаре.

В октябре 2024 года в районе г. Суджа подразделение, которым командовал старший прапорщик Дарий Д. С., попало в окружение и укрылось в небольшой роще, по которой противником наносился минометно-артиллерийский огонь. Выйти из-под обстрела было возможно только через заминированное поле. Дмитрий принял единственно правильное решение: рискуя собственной жизнью, под покровом ночи, пошел первым на поле для того, чтобы проложить проход для вывода подразделения, чем обеспечил выход из-под удара в полном составе, без потерь.

Дмитрий Сергеевич, находясь в составе головного дозора, обнаружил схрон и обеспечил безопасное изъятие из него оружия и боеприпасов.

С целью обеспечения сохранности (безопасности) автомобильной дороги, по которой был проложен маршрут Российской армии для безопасного проведения обмена пленными, на обочине дороги обнаружил замаскированное самодельное взрывное устройство, при разминировании участка дороги действовал смело и решительно.

РЕСПОНДЕНТ: Ерофеева Ольга Михайловна

Савенко Николай Романович (дед), 14.05.1911–1954, уроженец ст-цы Пашковской Кубанской области (ныне мкр г. Краснодара).

Участник Великой Отечественной войны 1941–1945 гг.

Потомственный казак. До войны работал на консервном комбинате в пос. Яблоновском.

На фронт призван в августе 1941 года.

В/звание: ст. сержант, лейтенант.

В/часть: 2-й отдельный учебный автомобильный батальон СКФ, Северо-Кавказский фронт, 12-й отдельный учебный автомобильный полк, 285-й отдельный автотранспортный батальон 199-й стрелковой дивизии (I ф).

Победу встретил в Германии.

Службу закончил 25.03.1947.

https://pamyat-naroda.ru/heroes/isp-chelovek_spisok6001868/
https://pamyat-naroda.ru/heroes/person-hero93770226/

Харченко Михаил Иванович (отец), 18.09.1936–19.07.2018, пос. (ныне пгт) Яблоновский ААО Краснодарского края (ныне Тахтамукайского р-на РА).

Профессиональный военный.

Окончил Омское высшее военное авиационное училище летчиков, Военно-воздушную академию им. Ю. А. Гагарина. 34 года служил в частях военной авиации. Прошел путь от рядового летчика до заместителя командира полка. 5100 часов своей жизни мой отец провел за штурвалом самолета.

В/звание: полковник.

Награжден орденом «За службу Родине в Вооруженных Силах СССР» 3-й ст.

Ветеран Вооруженных Сил СССР, почетный гражданин пос. Яблоновского.

Статья в газете: «Истинный патриот Родины». https://gazetasoglasie.ru/wp-content/uploads/2018/10/25-августа-2018г.pdf

Ерофеев Игорь Геннадьевич (муж, отец Ерофеева Михаила Игоревича), 03.08.1967–10.01.2012, родился в г. Архангельске.

Профессиональный военный.

В/звание: подполковник.

В 1984 году, окончив школу, поступил в Челябинское ВВАУШ. По окончании училища в 1988 году был направлен для прохождения службы в г. Кировабад в должности штурмана самолета фронтовой бомбардировочной авиации. Дальнейшую службу проходил в гг. Кюрдамир (Азербайджан), Южноуральск (Челябинская обл.), пос. Тоцкое-2 (Оренбургская обл.), Бада (Читинская обл.). В августе 1998 года в должности штурмана эскадрильи поступил в Военно-воздушную академию им. Ю. А. Гагарина. После окончания академии продолжил военную службу в Краснодарском высшем военном авиационном училище летчиков в должности преподавателя кафедры тактики.

Ветеран Вооруженных Сил РФ.

Летал на самолетах Су-24МК. Общий налет 750 часов. Военный штурман 1-го класса.

Участник двух парадов Победы на Красной площади (1999 и 2000 гг.).

Умер 10 января 2012 года в период прохождения военной службы.

Ерофеев Михаил Игоревич (сын Ольги Михайловны и Игоря Геннадьевича, внук Харченко Михаила Ивановича, правнук Савенко Николая Романовича), родился 16.09.1994 в г. Южноуральске Челябинской области.

Участник локальных войн и конфликтов.

Принимал участие в военной операции в Сирии.

В/звание: гв. ст. лейтенант.

В 2011 году окончил СОШ №31 г. Краснодара. В 2012 г. поступил в Военно-воздушную академию имени профессора Н.Е. Жуковского и Ю.А. Гагарина (г. Воронеж). В 2013 г. был переведен в филиал Военно-воздушной академии имени профессора Н.Е. Жуковского и Ю.А. Гагарина (г. Челябинск) для дальнейшего обучения по специальности «Летная эксплуатация и применение авиационных комплексов», закончил в 2017 г.

С 29.07.2017 по 31.10.2019 проходил службу в должности штурмана самолета авиационного звена авиационной эскадрильи (на Су-24м) в в/ч 86789.

С 31.10.2019 по 13.04.2020 проходил службу в должности штурмана самолета авиационного звена авиационной эскадрильи (на Су-24мр) в в/ч 86789.

С 13 апреля 2020 г. по настоящее время проходит службу в рядах ВВС в должности штурмана самолета авиационного звена авиационной эскадрильи (на Су-34).

Награжден: медалями Нестерова (12.10.2020), «За боевые отличия» (12.10.2021), «Участнику военной операции в Сирии» (24.09.2019).

Участник СВО.

В/звание: капитан.

Награжден: орденом Мужества (20.05.2022), медалями «За отличие в военной службе 3-й ст. (17.07.2023), «Участнику специальной военной операции» (11.04.2023).

Ветеран боевых действий.

Мой сын, Ерофеев Михаил Игоревич, в составе экипажа боевого самолета истребителя-бомбардировщика Су-34 выполнял очередную боевую задачу по уничтожению командного пункта противника. В полете был сбит вражеской ракетой ПВО. Экипаж катапультировался. В результате получил незначительные ранения. За мужество и героизм, проявленные при выполнении боевой задачи, был награжден орденом Мужества.

РЕСПОНДЕНТ: Зубова Александра Сергеевна

Сидоров Иван Степанович (прапрадед по материнской линии), дата/место рождения неизвестны.

Участник Гражданской войны 1918–1922 гг.

Командир партизанского отряда (участник Красного движения).

Документально не подтверждено. Записано со слов респондента.

Альшанский (прапрадед по материнской линии), дата/место рождения неизвестны.

Участник Первой мировой войны 1914–1918 гг.

Альшанская Мария Степановна (прапрабабушка респондента по материнской линии), дата рождения неизвестна, уроженка Великого Новгорода.

Мария Степановна родилась в семье купца первой гильдии. Ее отец, купец 1 гильдии, погиб в драке под Санкт-Петербургом.

В 1908 году Мария Степановна закончила Смольный институт благородных девиц, занималась преподавательской деятельностью – обучала игре на фортепьяно. Вышла замуж за представителя Белого движения, г-на Альшанского, который служил садовником. В силу известных обстоятельств вместе с мужем и тремя детьми бежала в Сибирь с отрядом Колчака. Активно помогала Белой армии – шила сапоги. После гибели мужа Мария Степановна вышла замуж за Полозова, чтобы скрыть свое прошлое.

Записано со слов респондента.

Вдовченко Архип Моисеевич (прадед по материнской линии), родился в 1915 году в селе Александровка (ныне деревня, упразд. в 1962 г.) Омского уезда Акмолинской области Российской империи (ныне Черлакского р-на, Омская обл.).

Участник Великой Отечественной войны 1941–1945 гг.



В Красную Армию призван в 1939 году, призывной пункт при управлении воинских начальников в г. Омске. На фронт призван 24.06.1941 Горловским РВК, Омская область.

В/звание: гв. ст. сержант.

В/часть: 88-й гв. стрелковый полк 33-й гв. стрелковой дивизии, 88-й стрелковый полк.

Был ранен 4 раза. Победу встретил в госпитале.

Награжден: орденами Красной Звезды (24.04.1945), Славы 3-й ст. (22.03.1945), двумя медалями «За отвагу» (21.05.1944, 14.11.1944), медалью «За победу над Германией в Великой Отечественной войне 1941–1945 гг. (09.05.1945), юбилейным орденом Отечественной войны 2-й ст. (06.04.1985).

Демобилизован в 1946 году.

https://pamyat-naroda.ru/heroes/person-hero123319869/

Из наградного документа: *«В боях в районе госп. двора Приллакен (Восточная Пруссия) 03.03.1945 г. противник скрытными подступами пытался просочиться через боевые порядки 2-й стрелковой роты и таким образом отрезать ее от остальных наших подразделений. Тов. Вдовченко, заметив и разглядев замысел врага, подобрался к месту скопления вражеских автоматчиков и внезапно атаковал их. Противник, застигнутый врасплох дерзкими действиями тов. Вдовченко, в замешательстве откатился на свои исходные позиции, оставив на поле боя 13 трупов своих солдат. За уничтожение вражеской живой силы и проявленные при этом инициативу, мужество и отвагу тов. Вдовченко достоин Правительственной награды – ордена Славы III ст.».*

РЕСПОНДЕНТ: Комиссаров Владимир Павлович

Перов Алексей Петрович (прадед по материнской линии), родился 17.02.1918 в дер. Отхожая Матрёнка, Усманский уезд, Талицкая вол. Тамбовской губернии (позже Воронежской обл., ныне деревня Усманского р-на Липецкой обл.).

Участник Великой Отечественной войны 1941–1945 гг.

В Красную Армию призван 13.10.1938.



В/звание: красноармеец, ст. лейтенант медслужбы, капитан.

Награжден: орденом Красной Звезды (со слов респондента), медалями «За боевые заслуги» (25.07.1949), «За оборону Кавказа» (01.05.1944), «За победу над Германией в Великой Отечественной войне 1941–1945 гг.» (09.05.1945), юбилейным орденом Отечественной войны 2-й ст. (06.04.1985).

https://pamyat-naroda.ru/heroes/person-hero92164030/

https://pamyat-naroda.ru/heroes/podvig-chelovek_yubileinaya_kartoteka1514356806/

Прадед Перов Алексей Петрович прошел всю войну, защищал Кавказ и освобождал Прибалтику. Прадед, по словам матери, очень не любил рассказывать о войне, видимо, воспоминания были слишком тяжелые. В годы войны он служил на Кавказе, на территории нынешней Северной Осетии и близлежащих районов, ожесточенные сражения шли в районе Военно-Грузинской дороги, по которой фашисты пытались прорваться к нефтяным месторождениям Грозного и Баку. За участие в тяжелейших боях прадед награжден медалью «За оборону Кавказа». В конце войны был переброшен в Прибалтику, где и в послевоенные годы боролся с остатками бандформирований. Многие сведения о его службе до сих пор засекречены.

Перова (Высокополянская) Лидия Владимировна (прабабушка). Труженик тыла.

18-летней девушкой стала директором школы в Воронежской области, в т.ч. в тяжелые годы войны. Прабабушка награждена медалью «Труженик тыла». Более 40 лет она посвятила педагогической деятельности..

Комиссаров Павел Валерьевич (отец), родился 28.02.1978 в Киргизской ССР, г. Ош.

Участник СВО.

Принимает участие в специальной военной операции с 2023 года, контракт с МО РФ.

В/специальность: врач военно-медицинской службы.

Награжден: орденом Пирогова, медалью «За заслуги» 2-й ст. (ЛНР).

Ветеран боевых действий.

Павел Валерьевич оказывал врачебную медицинскую помощь мирному населению ЛНР, участвовал в эвакуации раненых военных, за что был награжден высшей государственной медицинской наградой – орденом Пирогова.

Документально не подтверждено. Записано со слов респондента.

РЕСПОНДЕНТ: Костюченко Екатерина Геннадьевна

Костюченко Яков Антонович (прадед по материнской линии), родился в 1896 году, уроженец



Костюченко Яков Антонович



Костюченко Яков Яковлевич

Екатеринодарского отдела Кубанской области (ныне Краснодарский край, Северский р-н), с. Михайловское.

Участник Первой мировой войны 1914–1918 гг.

Казак, воевал под командованием Кочубея на Кавказском фронте.

Погиб в 1918 году.

Записано со слов респондента.

Костюченко Яков Яковлевич (дедушка по материнской линии, сын Якова Антоновича), родился в 1916 году, уроженец Кубанской области (ныне Краснодарский край, Северский р-н, с. Михайловское).

Участник Великой Отечественной войны 1941–1945 гг.

На фронт призван в июне 1942 года.

В/звание: гв. ст. сержант.

В/часть: Мичуринский ВВП Тамбовского ОВК, Тамбовская обл., Мичуринский р-н, разведывательный дивизион, Тамбовское кавалерийское училище им. 1-й Конной армии, Тамбовская обл., г. Тамбов, кавалерийская дивизия под командованием генерала Плиева И. А., 4 гв. кк.

Участвовал в обороне и освобождении г. Ростова-на-Дону и Северного Кавказа, городов юга-востока Украины, форсировал Днепр.

Награжден: медалью «За оборону Кавказа» (01.11.1985), юбилейным орденом Отечественной войны 2-й ст. (06.04.1985).

https://pamyat-naroda.ru/heroes/memorial-chelovek_vpp1153604115/

https://pamyat-naroda.ru/heroes/podvig-chelovek_yubileinaya_kartoteka1523775179/

РЕСПОНДЕНТ: Локтионов Юрий Васильевич

Локтионов Василий Игнатьевич (отец), родился 01.06.1925, уроженец Алтайского края, с. Степной Кучук Родинского района.

Участник Великой Отечественной войны 1941–1945 гг.

На фронт призван осенью 1943 года.

В/звание: рядовой.

Василий Игнатьевич в боях под Будапештом был дважды ранен, но поле боя не покинул. После этих ранений долго лечился в госпитале и был комиссован. Вернулся домой, в село Степной Кучук.

Награжден: медалью «За отвагу» (15.02.1968), юбилейным орденом Отечественной войны 1-й ст. (06.09.1985).

Умер 10.07.1995.

https://pamyat-naroda.ru/heroes/person-hero95914084/

Локтионов Юрий Васильевич (респондент, сын Василия Игнатьевича), родился 08.11.1951 в с. Завьялово Алтайского края.

Участник локальных войн и конфликтов.

Принимал участие в КТО в Северо-Кавказском регионе, в Чеченской Республике (1-я чеченская война).

Призван 18.11.1969 в ряды Советской Армии.

Окончил Саратовское военное авиационное училище летчиков в 1974 году.

В/звание: подполковник.

В/должность: командир вертолетной эскадрильи.

В/часть: 55-й отдельный вертолетный полк, г. Кореновск.



Локтионов Василий Игнатьевич



Локтионов Юрий Васильевич

Юрий Васильевич двадцать лет летал на боевых вертолетах.

Награжден: орденом Мужества (09.12.1995), медалью «За безупречную службу» 1, 2 и 3-й степени (13.01.1980), памятными юбилейными медалями.

Локтионов Андрей Юрьевич (сын респондента, внук Василия Игнатьевича), родился 06.11.1976 в военном городке в Белоруссии.

Участник локальных войн и конфликтов.

Окончил Сызранское вертолетное училище в 1998 году.

В/звание: капитан.

В/часть: 55-й Севастопольский вертолетный полк.

Принимал участие в КТО в Северо-Кавказском регионе, в Чеченской Республике (1-я и 2-я чеченские войны), в Абхазии.

Награжден: орденом Мужества (27.06.2000), медалью ордена «За заслуги перед Отечеством» 2-й ст. (10.09.1999), медалями «За воинскую доблесть» 1-й ст. (16.02. 2002), МО РА «За поддержку мира в Абхазии» (20.08.2007).

РЕСПОНДЕНТ: Новиков Захар Михайлович

Шелех Никифор Прокофьевич (прапрапрадед по отцовской линии), родился в 1888 году.

Участник Гражданской войны 1918–1922 гг.

Шелех Никифор Прокофьевич, уходя на службу, имел семью: жену, Марию Никифоровну, и дочь, Нину. Жили в Сибири. Когда начался голод, пошли пешком на Кубань. Шли больше года. Многие не пережили эту дорогу.

Документально не подтверждено. Записано со слов респондента.



Шелех Никифор Прокофьевич



Новиков Семен Алексеевич

Новиков Семен Алексеевич (прапрапрадед по отцовской линии), родился в 1883 году, уроженец Кубанской области (ныне Краснодарский край), ст-ца Новопокровская.

Участник Первой мировой войны 1914–1918 гг.

Служил в кавалерии. По семейным воспоминаниям, во время войны находился в Персии, т. е. на Кавказском фронте, где сражался с турками (Османская империя выступала союзником Германии).

Во время боевых действий был ранен. Вернулся домой без ноги.

Работал сапожником. Воспитывал двух сыновей, Георгия и Василия. Проживали в Выселковском районе, потом перебрались в Новопокровский район.

Документально не подтверждено. Записано со слов респондента.

Бондаренко Николай Алексеевич (родственник по линии Новиковых), родился в 1923 году на хут. Сергиевском Таловского района Воронежской области.

Участник Великой Отечественной войны 1941–1945 гг.

На фронт призван Краснодарским ГВК.

В/звание: сержант.

В/часть: истребительная авиация ПВО, 769 иап.

В/специальность: пилот.

Окончил Краснодарскую военную авиационную школу (КВАШ) в 1942 году.

Николай Алексеевич погиб 21.04.1943.

Похоронен: Мурманская область, Кольский район, пос. Молочный, юго-восточная окраина. БМ (зах. 260713705).



Бондаренко Николай Алексеевич

https://pamyat-naroda.ru/heroes/memorial-chelovek_zahoronenie260713711/

https://pamyat-naroda.ru/heroes/memorial-chelovek_dopolnitelnoe_donesenie75367214/

Николаенко Федор Семенович (прапрадед по материнской линии), уроженец ст-цы Екатериновской Кубанской области (ныне ст-ца Крыловская Краснодарского края).

Участник Великой Отечественной войны 1941–1945 гг.

Федор Семенович в начале войны попал в плен.

Документально не подтверждено. Записано со слов респондента.

Николаенко Василий Семенович (двоюродный прапрадед по материнской линии, брат Николаенко Федора Семеновича), родился в 1924 (1926) году в ст-це Екатериновской (ныне Крыловская) Краснодарского края.

Участник Великой Отечественной войны 1941–1945 гг.



В/часть: мотострелковая рота, 1339 зенап, 308 гв. зенап (1285 зенап ПВО), 1351 зенап, МЗА 20 зенд РГК 3 БелФ.

Награжден: медалями «За боевые заслуги» (05.07.1944) (за Витебск), «За взятие Берлина».

По воспоминаниям родственников, Василий Семенович подбил 8 самолетов, за что был награжден.

Ключко Алексей Петрович (троюродный дядя), родился 03.06.1994 в ст-це Новопашковской Крыловского района Краснодарского края.

Участник СВО.

Принимает участие в специальной военной операции с октября 2022 года.

В/звание: ст. лейтенант, капитан.

В/должность: замкомбата, командир роты разведки.

Награжден: орденом Мужества (04.11.2023), медалями «За отвагу» (14.02.2023), «За храбрость» 2-й ст. (28.08.2023), «Участнику специальной военной операции» (09.02.2024), ВООВ «Боевое братство» «За ратную доблесть».

РЕСПОНДЕНТ: Панков Виталий Александрович

Романов Владимир Иванович (дед респондента по материнской линии), родился 22.08.1902 в Воронежской губернии (ныне область).

Участник Великой Отечественной войны 1941–1945 гг.

На фронт призван Ленинским РВК г. Баку, Азербайджанская ССР.

В/звание: рядовой.

В/часть: 408-я стрелковая дивизия.

Попал в плен в 1943 г. в Крыму (освобожден).

Награжден юбилейным орденом Отечественной войны 2-й ст. (06.11.1985).

https://pamyat-naroda.ru/heroes/isp-chelovek_spisok15027815/

https://pamyat-naroda.ru/heroes/podvig-chelovek_yubileinaya_kartoteka1519347347/

Панков Александр Николаевич (отец респондента), родился в 1922 году.

Участник Великой Отечественной войны 1941–1945 гг.

На фронт призван Ленинским РВК г. Баку, Азербайджанская ССР.

Умер 28.05.1963.

Документально не подтверждено. Записано со слов респондента.

Панков Виталий Александрович (респондент, сын Панкова Александра Николаевича, внук Романова Владимира Ивановича), родился 14.11.1951 в г. Баку, Азербайджанская ССР.

Участник войны в Афганистане 1979–1989 гг.

Находился в составе Ограниченного контингента советских войск в ДРА, 09.08.1987–08.02.1989.

В/звание: ст. прапорщик.

Место службы: Афганистан, г. Баграм.

Награжден: медалями «За боевые заслуги» (13.10.1988), медалью «Воину-интернационалисту от благодарного афганского народа» (07.11.1988), Грамотой Президиума Верховного Совета СССР и нагрудным знаком «Воину-интернационалисту» (28.12.1988), «За безупречную службу в Вооруженных Силах СССР» 1-й (09.01.1991), 2-й (12.01.1987) и 3-й (04.01.1981) ст., юбилейными медалями.

РЕСПОНДЕНТ: Пугачев Глеб Алексеевич

Бирюков Иван Васильевич (прадед по отцовской линии), родился 27.04.1918 на ст. Александров Гай Саратовской области.

Участник Великой Отечественной войны 1941–1945 гг.

На фронт призван 07.07.1941 Тепловским РВК Чкаловской (ныне Оренбургская) обл., Тепловский район.

В/звание: сержант.

В/специальность: пулеметчик.

В/часть: 58-й кавалерийский полк 45-й кавалерийской дивизии, 206-й фронтовой запасной стрелковый полк, 173-я стрелковая дивизия.

Иван Васильевич был в окружении в Вяземском котле, вышел, попал под Сталинград, где получил 4 пулевых ранения в спину и ранения двух рук (насквозь) в области запястий, после чего был отправлен в госпиталь, после лечения комиссован.

Награжден: орденом Славы 3-й ст., медалями «За отвагу» (со слов респондента), «За боевые заслуги», «За доблестный труд в Великой Отечественной войне 1941–1945 гг.» (06.06.1945), юбилейным орденом Отечественной войны 2-й ст. (11.03.1985), юбилейными медалями, медалью Жукова (19.02.1996).

https://pamyat-naroda.ru/heroes/memorial-chelovek_vpp2002618436/

Пугачев Валерий Николаевич (дед по отцовской линии), родился в 1942 году в г. Зеленокумске Ставропольского края.

Участник локальных войн и конфликтов.

Пугачев Валерий Николаевич, начальник штаба, в 1988 году был отправлен в горячую точку, г. Кировабад, Азербайджан, где началось этническое противостояние, которое вылилось в протесты, сопротивление администрации. Невзирая на тяжелые боевые условия данной командировки, всех своих подчиненных привез домой живыми, не потеряв ни одного человека. За умелые действия по защите правопорядка и гражданского населения, а также за сохранение личного состава (600 чел.) был представлен к званию «Герой Советского Союза» (награжден медалью ордена «За заслуги перед Отечеством»).

Награжден: медалью ордена «За заслуги перед Отечеством» 2-й ст. (30.03.1998), «За боевое содружество» (19.07.2006), знаком «Заслуженный работник МВД» (29.12.1992).

РЕСПОНДЕНТ: Седых Иван Сергеевич

Галаган Сергей Васильевич (прапрадед по отцовской линии), уроженец ст-цы Полтавской Кубанской области (с 1933 г. проживал в ст-це Украинской Павловского района Краснодарского края).

Участник Первой русской революции 1905–1907 гг.

Документально не подтверждено. Записано со слов респондента.

Шевченко Степан Артемович (прапрапрадед по отцовской линии), уроженец ст-цы Полтавской Кубанской области (с 1933 г. проживал в ст-це Украинской Павловского района Краснодарского края).

Участник Первой русской революции 1905–1907 гг.

Был атаманом станицы Украинской Павловского района и станичных казаков, Краснодарский край. Степан Артемович многое сделал для станичников – организовал строительство церкви и школы в ст-це Старолеушковской Павловского района Краснодарского края

https://782329.selcdn.ru/leonardo/assets/uploads/attachments/b14a_aXWb2jVr6Yl8FmE3G4pdcgnC.docx

Предоставлено письмо прадеда, написанное в 1907 году, адресованное семье, с поздравлением Святой Пасхи.

Шевченко Стефан, приказный – найден в списках Базы данных нижних чинов ККВ – участников Первой мировой и гражданской войн, составленной по документам ГАКК.

Шевченко Стефан, ст-ца Полтавская – найден в списках Базы данных казаков ККВ, призванных на службу в 1913 году.

Галаган Иван Сергеевич (прадед по отцовской линии, сын Галагана Сергея Васильевича), родился в 1908 году на хут. Новотиторовском Кубанской области (с 1915 г. – ст-ца Украинская Новолеушковского (ныне Павловский) р-на Краснодарского края).

Участник Великой Отечественной войны 1941–1945 гг.

На фронт призван 23.07.1941 Беляевским РВК, Украинская ССР, Одесская область, Беляевский район.

В/звание: рядовой.

В/специальность: автоматчик.

В/часть: 219-я танковая бригада, 1376 сп 417 сд 58 А, Одесский и 1-й Белорусский фронты.

Награжден медалью «За отвагу» (10.06.1945).

https://pamyat-naroda.ru/heroes/person-hero75862521

Из наградного листа: *«...19.04.1945г. в бою за город Бернау находился в разведке, доставил в часть ценные сведения о противнике и захватил "языка".*

21.01.1945 в уличных боях за пригород города Берлин Мальхов, огнем из автомата уничтожил 4-х и взял 3-х солдат противника в плен, что послужило успехом в выполнении подразделени-

ем боевой задачи. Награжден медалью "За отвагу"».

Умер в 1980 году.

Седых Гавриил Прокофьевич (прадед по отцовской линии), родился в 1916 году, уроженец Кубанской области (ныне Краснодарский край, ст-ца Васюринская Пластуновского (ныне Динской) района).

Участник Великой Отечественной войны 1941–1945 гг.

В Красную Армию призван 05.1941 Пластуновским РВК.

В/звание: рядовой.

В/должность: ездовой.

В/часть: 236-я стрелковая дивизия 34 ск 46 А, 1-й гв. укрепленный район 57 А.

Награжден: медалью «За боевые заслуги» (22.02.1944).

Гавриил Прокофьевич погиб 22.08.1944, Украинская ССР, Днепровский лиман.

https://pamyat-naroda.ru/heroes/person-hero100965122/?

Белоусов Иван Дмитриевич (прадед по материнской линии), родился 15.02.1926, уроженец Ростовской области, Родионово-Несветайский район, хут. Маяки.

Участник Великой Отечественной войны 1941–1945 гг.

На фронт призван в 1943 году.

В/звание: рядовой.

В/часть: 236-я стрелковая дивизия, 1-й гв. укрепленный район.

Награжден: медалью «За победу над Германией в Великой Отечественной войне 1941–1945 гг.» (03.03.1946), юбилейным орденом Отечественной войны 2-й ст. (11.03.1985), многими юбилейными медалями.

https://pamyat-naroda.ru/heroes/podvig-chelovek_yubileinaya_kartoteka1517908155/?

Юность Ивана Дмитриевича пришлась на начало войны, в 1941 году он попал в немецкую оккупацию и уже тогда испытал ненависть к захватчикам родного края.

Но пойти воевать ему не позволял юный возраст – 15 лет. Только с июня 1943 года Ивана призвали в ряды Красной Армии. В Сталинграде вместе с другими солдатами прошел курс молодого бойца и был отправлен на фронт.

Он участвовал в освобождении Житомирской, Львовской, Черниговской, Закарпатской областей, Польши, дошел до немецкого города Гамбурга.

Дедушка вспоминал, что за каждый участок земли бои шли не на жизнь, а на смерть. Сохранился сборник стихотворений дедушки, где он писал о своих воспоминаниях, хочется привести как пример несколько строк:

«...Ведь врага громить поднялся
Весь могучий наш народ,
Потому что его великая
Ленинская Партия ведет...»

«...Но как ни зверствуют фашисты,
Их часы уж сочтены.
Ведь Россия показала
Путь свободы и красы,
Ведь страна Советов маяком стала
Для всех людей кругом...»



Седых Гавриил Прокофьевич





И.Д. Белоусов в юности; Иван Дмитриевич с внуками

Иван Дмитриевич имеет 9 наград и множество благодарственных писем. После окончания войны он продолжил служить еще 7 лет, а потом вернулся домой и продолжил трудиться на полях родины, по специальности он тракторист-машинист, позже работал экспедитором на шахте «Самбековская».

Инвалид Великой Отечественной войны второй группы.

РЕСПОНДЕНТ: Тепляков Вячеслав Анатольевич

Тепляков Александр Петрович (прадед по отцовской линии), родился 20.10.1900 в с. Кутулик Иркутской губернии (ныне поселок Аларского р-на, Иркутская обл.).

Участник Великой Отечественной войны 1941–1945 гг.



На фронт призван 20.11.1941 Иркутским ГВК.

В/звание: капитан, майор.

В/часть: 93-я стрелковая дивизия 41 А КалФ, 266-й стрелковый полк, Южно-Уральский военный округ, 57-я армия.

Награжден: орденом Отечественной войны 2-й ст. (29.04.1944), двумя орденами Красной Звезды (12.03.1943, 26.12.1943), медалью «За победу над Германией в Великой Отечественной войне 1941–1945 гг.» (09.05.1945), юбилейным орденом Отечественной войны 1-й ст. (06.04.1985).

https://pamyat-naroda.ru/heroes/person-hero92897563/

В январе 1943 года под личным руководством Теплякова Александра Петровича перед наступлением за одну ночь саперы на переднем крае построили 4 дота для орудий прямой наводки.

Александр Петрович лично вывел саперов и сделал два прохода в противоположном нахождении противника для его охвата с фланга во время наступления, чем помог в бою стрелковым подразделениям.

При укреплении полосы обороны дивизии постоянно находился среди бойцов, помогая им в работе. Своим участием в работе обеспечил досрочное окончание постройки взводного района обороны.

Тепляков Вилен Александрович (дед по отцовской линии, сын Александра Петровича), родился 30.05.1925, Иркутская область, г. Зима.

Участник Великой Отечественной войны 1941–1945 гг.

На фронт призван 12.1942 Иркутским ГВК.

В/звание: мл. лейтенант, гв. мл. лейтенант, лейтенант интендантской службы.

В/должность: командир взвода, стрелок.

В/часть: 141-й гв. стрелковый полк 46-й гв. стрелковой дивизии.

Награжден: орденом Красной Звезды (02.02.1945), медалью «За победу над Германией в Великой Отечественной войне 1941–1945 гг.» (09.05.1945), юбилейным орденом Отечественной войны 1-й ст. (23.12.1985 и 21.02.1987).



https://pamyat-naroda.ru/heroes/podvig-chelovek_nagrazhdenie24056126/

В январе 1945 года в наступательном бою взвод Теплякова Вилена Александровича дружно поднялся в атаку, преодолел проволочное заграждение противника и ворвался в его траншеи. Командир стрелкового взвода 141-го гвардейского стрелкового полка Вилен Александрович находился в рядах своих бойцов и лично забрасывал гранатами блиндаж противника. В этом бою Тепляков В. А. был ранен.

Тепляков Вячеслав Анатольевич (респондент, правнук Теплякова Александра Петровича, внук Теплякова Вилена Александровича), родился 14.05.1976 в г. Майнинген, ГДР.

Участник локальных войн и конфликтов.

В 1997 году окончил Новосибирское высшее общевойсковое командное училище.

Направлен в распоряжение командующего Московским военным округом.

Принимал участие в КТО в Северо-Кавказском регионе, в Чеченской Республике, 1999–2000 гг.

В/звание: ст. лейтенант, капитан, майор.

В/часть: разведывательная десантная рота 84-го отдельного разведывательного батальона.

В/должность: заместитель командира разведывательной десантной роты по воздушно-десантной подготовке.

В/часть: 48443 (84 ОРБ), г. Нижний Новгород.

Награжден: орденом Мужества (27.05.2000), медалью Суворова (22.01.2000).

Ветеран боевых действий.

РЕСПОНДЕНТ:
Топольников Александр Вадимович

Коробко Алексей Иванович (прадед по материнской линии), родился в 1917 году, уроженец Северо-Осетинской АССР, г. Орджоникидзе (ныне г. Владикавказ).

Участник Великой Отечественной войны 1941–1945 гг.

В Красную Армию призван 03.11.1939 Орджоникидзевским ГВК.

08.02.1940 – 43 атб 43 тд, 615 шап.

Май 1940 г. Поступил в Уречинскую военную школу пилотов, БССР.

22.10.1942 – учебный полк ВВА им. Н.Е. Жуковского, авиамоторист.

В/звание: сержант.

В/часть: 715-й авиаполк, ВМАУ (Военно-морское авиационное училище).

Июль 1942 г. Молотовская школа пилотов.

Справка: *2-я школа создавалась в Молотовской области на базе 14 аэроклубов из разных уголков страны: от местных – Молотовского и Дзержинского (ст. Куеда) до Читинского, Ереванского, Барнаульского, Иркутского, Семипалатинского, Нальчикского. Штаб школы разместился на ст. Куеда.*

https://history.milportal.ru/pervonachalnoe-obuchenie-morskix-lyotchikov-v-gody-velikoj-otechestvennoj-vojny/



Демобилизован 20.03.1946.

https://pamyat-naroda.ru/heroes/rvk-chelovek_voenkomat40625831/

После войны мой прадедушка занимался пчеловодством, его мед в моей семье едим до сих пор, правда, недавно была вскрыта последняя фляга. Умер он в 1974 году.

Коробко Николай Алексеевич (дед по материнской линии, сын Коробко Алексея Ивановича), родился 29.10.1960, пос. Карца Пригородного района (ныне поселок – мкр №1 г. Владикавказа) Северо-Осетинской АССР.

Участник войны в Афганистане 1979–1989 гг.

Находился в составе Ограниченного контингента советских войск в ДРА, июнь–ноябрь 1980 г.

В/звание: рядовой.

В/часть: пп 35919 (09.11.1978–19.11.1980), 350-й гв. парашютно-десантный полк 103-й гв. воздушно-десантной Краснознаменной ордена Кутузова 2-й ст. дивизии, ремонтная рота.

Награжден: медалями «За отличие в воинской службе» 2-й ст. (04.09.1980), «Воину-интернационалисту от благодарного афганского народа» (15.05.1988), Грамотой Президиума Верховного Совета СССР и нагрудным знаком «Воину-интернационалисту» (28.12.1988), нагрудным знаком «Гвардия», памятной медалью «Ветеран 350 гв. ПДП», юбилейными медалями.

Отрывок из реферата «Два солдата. Две войны: от Великой Отечественной до Афганистана» учащегося НОП СОШ «Новатор» Топольникова А.В.: *«Будучи призванным в ряды Вооруженных Сил СССР, мой дедушка Коробко Николай Алексеевич попал в Республику Белоруссия, Полоцкий район, место дислокации полка – Боровуха-1. Он служил в 350 гвардейском парашютно-десантном полку 103 гвардейской воздушно-десантной дивизии.*

Десантники 103 гвардейской ВДД 25 декабря



1979 года первыми входили в далёкую, выжженную солнцем страну. Уходили последними. Они умело действовали в критической обстановке, в сложных географических и климатических условиях проявляли истинные образцы мужества, героизма и отваги. Они взбирались по отвесным скалам афганских гор для разгрома группировок моджахедов, засланных из Пакистана, прикрывали подступы к Кабулу, несли службу в раскаленных песках Пули-Хумри, под знойными ветрами вели ожесточенные бои с войсками оппозиции в провинции Кандагар, спасали от голода и болезней афганских детей, стариков, женщин».

Из воспоминаний Николая Алексеевича: *«Возвращаясь из рейса, наша колонна была обстреляна с гор, справа речка, слева высокие горы. Моджахеды с этих гор прицельно нас обстреливали, стреляли в водителя через крышу автомобиля, чтобы остановить колонну. Водитель КрАЗа был убит, и колонна остановилась. КрАЗ перегородил дорогу. Я ехал в техзамыкании с заместителем командира полка майором Обуховым, с начальником автослужбы, капитаном Малыхиным, командиром взвода Шишкиным и водителем прикомандированного БТР-60ПБ. Майор Обухов приказал принять КрАЗ и продолжить движение. Но, пока я добирался до автомобиля, командиры сняли водителя с бензовоза ЗИЛ-131, у него был допуск на КрАЗ, а меня посадили на бензовоз, к которому у меня был допуск, мы продолжили движение. Выбравшись из ущелья, двигались рядом с дорогой, т. к. вся дорога была заминирована. Подъехали к горе. Впереди крутой подъем, и с первого раза я не взял высоту в 15–20 метров – двигатель не тянет, вторая попытка – на полпути глохнет, и я спускаюсь задом. Подошел прапорщик и говорит: "Давай я попробую". Я пересел рядом, он – за руль, и тут он дал такие обороты, я думал, что поршни повылетают. Мы поднялись. Он говорит: "Дальше сам". Я сел за руль. Впереди никого километров на 10. Подъехал к перекрестку. Куда наши поехали? Впереди и сзади никого – я один. Я вышел на перекрестке и по пыли определил, что автомобили прошли прямо. Через некоторое время я выехал на асфальт. Бензовоз был пустой, по асфальту я развил скорость 100 км в час, выхожу из поворота, а тут стоит наша колонна, которая растянулась на 42 км, минут через 20 следом "Урал" выскочил из-за поворота, а тут мы стоим, он не успевает тормозить, пролетел машин 20 и остановился».* Из рассказа Кощяева Ильи: *«Я присел возле переднего колеса и ноги вытянул на дорогу, а тут "Урал" летит, я – под машину». «Наши БМД заходили в парк и парковались, а мы еще часа 3 мучились. Устали, спать хотелось. Илья рассказал, что, когда колонна остановилась, он глаза открывает, а автомобиль движется. Он по тормозам, а автомобиль ГАЗ-60 не реагирует. Он выпрыгивает из автомобиля, а его машину "Урал" толкал, в котором водитель уснул. Он по двери стукнул, водитель проснулся, нажал на тормоз. А водитель его уехал, ему пришлось свой автомобиль догонять. Вскоре и мы свой автомобиль припарковали».*

https://t.me/komsomol100kuban/589



Фото на память о службе в легендарном «Полтиннике». Николай Коробко в верхнем ряду

Лабинцев Виктор Владимирович (двоюродный дядя по материнской линии), родился 22.10.1985, г. Владикавказ, РСО – Алания.

Участник локальных войн и конфликтов.

Принимал участие в КТО в Северо-Кавказском регионе, в Чеченской Республике в составе ОГВ (С), 2005 г.

В/специальность: водитель.

Награжден: медалью «Участнику контртеррористической операции на Кавказе», нагрудным знаком «За отличие в службе» 2-й ст.

Документально не подтверждено. Записано со слов респондента.

РЕСПОНДЕНТ: Цокур Владимир Степанович

Цокур Гаврил Аристархович (прадед по отцовской линии), 1885–1933 гг., родился в с. Весёлом Павлоградского уезда Екатеринославской губернии Российской империи (ныне Днепропетровской области, Межевский район).

Участник Первой мировой войны 1914–1918 гг.

Георгиевский кавалер.

Инвалид войны (после тяжелого ранения).

Жена, Цокур Афасья Григорьевна (1886–1947).

Дети:

Цокур Дмитрий Гаврилович (дядя респондента), 1910–1957 гг.

В/звание: майор.

Служил в погранвойсках в Туркменской ССР.

Цокур Николай Гаврилович (дядя респондента), 1916–1942 гг.

Участник Великой Отечественной войны 1941–1945 гг.

Погиб в боях на Ленинградском фронте.

Цокур Степан Гаврилович (отец респондента), 1912–1964 гг.

В/звание: майор.

С марта 1933 года по 29.03.1960 служил в Красной Армии, органах НКВД, МВД СССР.

Награжден: орденом Красной Звезды, медалями «За боевые заслуги», «За победу над Германией в Великой Отечественной войне 1941–1945 гг.».

Крюков Михаил (дед респондента по материнской линии).

Участник Первой мировой войны 1914–1918 гг.

Награжден Георгиевской медалью.

Мать: Крюкова Клавдия.

В семье было семеро детей: четыре дочери: Мария, Вера, Валентина и Люба, три сына: Анатолий, Евгений и Арест.

В годы Великой Отечественной войны Анатолий и Евгений погибли.

Крюков Арест Михайлович (дядя респондента). Прошел всю войну, на пенсию вышел в звании полковника. Последние годы служил в МО ВС СССР. Служба была связана с созданием Московского ракетного пояса ПВО, военный инженер.

Цокур Владимир Степанович (респондент), родился 17.07.1937 в пос. Полотняный Завод Дзержинского района Калужской области в семье военнослужащего.

В сентябре 1956 года призван в Вооруженные Силы СССР. В сентябре 1956 года поступил и в 1959 году окончил Орджоникидзевское военное училище ВВ МВД СССР им. С.М. Кирова. Службу проходил в Архангельской области.

1964–1968 гг. – учеба в Военно-политической академии им. В.И. Ленина в г. Москве.

В 1988 г. с должности замначальника политотдела внутренних войск МВД СССР по Средней Азии и Казахстану по болезни был уволен в запас ВС СССР.

В/звание: полковник.

С апреля 1989 по сентябрь 1992 года трудился в Госснабе КазССР, Министерстве ресурсов РК в должности замначальника отдела обеспече-



Цокур Степан Гаврилович



Цокур Владимир Степанович



Цокур (Матросова) Галина Васильевна



Цаплева (Цокур) Эльвира Владимировна

ния ресурсами отраслей оборонной промышленности.

В сентябре 1992 г. Постановлением Президиума ВС РК утвержден и переведен на работу в Комитет по международным делам, обороне и национальной безопасности Верховного Совета РК консультантом, советником.

30 декабря 1997 г. в связи с убытием на постоянное место жительства в г. Краснодар РФ уволился с работы в Парламенте РК и с апреля 1998 г. проживаю в г. Краснодаре.

В период военной службы в КазССР избирался депутатом сельского Совета, районного Совета, с 1982 по 1988 год дважды избирался депутатом Алма-Атинской области.

Награжден: орденом Красной Звезды, 15 медалями, знаком ЦК ВЛКСМ «Воинская доблесть».

Цокур (Матросова) Галина Васильевна (жена респондента), 06.02.1935–20.04.2025, родилась в с. Черняево Тыгдинского района Амурской области. В 1953 году семья переехала в г. Темрюк Краснодарского края.

Образование высшее, Северо-Осетинский государственный мединститут.

В/звание: ст. лейтенант медслужбы.

Врач высшей категории, награждена медалью «Ветеран труда», знаком «Отличник здравоохранения СССР». После 36 лет работы в системе МВД СССР, МВД РК в 1997 г. вышла на пенсию с должности эксперта военно-врачебной комиссии МВД РК. В 1998 г. вместе с мужем вернулась в Россию, в г. Краснодар.

Цаплева (Цокур) Эльвира Владимировна (дочь респондента).

Подполковник полиции МВД РФ, главный эксперт экспертно-криминалистического центра при ГУВД по Краснодарскому краю МВД РФ.

Награждена: медалью «За отличие в службе» 1, 2 и 3-й ст., нагрудными знаками «Лучший эксперт» МВД РФ, «За верность долгу» МВД РФ.

Цаплев Юрий Федорович (зять респондента), 1959–2009 гг.

В/звание: подполковник.

В/должность: командир батальона ВВ МВД РФ.

Симонов Михаил Владимирович (сын сестры респондента, Симоновой (Цокур) Светланы Степановны), 1959–2011 гг.

В/звание: капитан ВВ МВД РФ.

Панфилова (Цокур) Татьяна Анатольевна (дочь сестры респондента), родилась в 1971 году.

Полковник таможенной службы, начальник отдела по взаимодействию с правоохранительными органами таможенных служб СНГ и Таможенного союза, Службы международного правоохранительного сотрудничества Главного управления по борьбе с контрабандой ФТС РФ.

Родители жены Цокур (Матросовой) Галины Васильевны:

Матросов Василий Степанович (отец жены респондента), 1905–1981 гг., родился в Акмолинской (позже Кокчетавская) области Российской империи, Казахстан. В 90-е годы XIX в. семья Матросовых переселилась в Амурскую область, Тыгдинский район, с. Черняево.

Участник Великой Отечественной войны 1941–1945 гг.



Цаплев Юрий Федорович



Панфилова (Цокур) Татьяна Анатольевна



Матросов Василий Степанович. 1951 г.



Сумаков Моисей Григорьевич



Сумаков Василий Моисеевич



Сумаков Леонид Моисеевич



Сумаков Михаил Моисеевич



Сумакова Евгения Моисеевна

Награжден медалью «За победу над Германией в Великой Отечественной войне 1941–1945 гг.».

В 1946 году семья перебралась на Кубань, в г. Темрюк. Похоронен в г. Темрюке.

Сумаков Моисей Григорьевич (дед жены респондента), 1886–1961 гг., родился в Орловской губернии. Во 2-й половине 90-х годов XIX в. семья Сумаковых переселилась в Сибирь.

Участник Первой мировой войны 1914–1918 гг.

Унтер-офицер. Георгиевский кавалер.

В 1954 г. Моисей Григорьевич и Мария Игнатьевна Сумаковы переехали в г. Темрюк к дочери Матросовой Д. М. Похоронены в г. Темрюке Краснодарского края.

Сумаков Василий Моисеевич (сын деда жены респондента), 1912–1983 гг., уроженец с. Кучерово Нижне-Ингашского района Красноярского края.

Участник Великой Отечественной войны 1941–1945 гг.

В Красную Армию призван 20.09.1939.

В/звание: лейтенант, капитан.

В/должность: комбат.

В/часть: 1030 сп 260 сд СталФ, 112 сп, 112 тд (44-я гв. танковая бригада).

Трижды был ранен, дважды – тяжело. Защищал г. Сталинград. При обороне Мамаева кургана 21.09.1942 тяжело ранен (потерял правую руку).

Награжден: орденом Красной Звезды (30.05.1951), медалью «За победу над Германией в Великой Отечественной войне 1941–1945 гг.», юбилейным орденом Отечественной войны 1-й ст. (06.04.1985).

Последние годы жизни работал директором СОШ ст-цы Фонталовской Темрюкского района.

Похоронен в ст-це Фонталовской.

Сумаков Леонид Моисеевич (сын деда жены респондента), 1915–1970 гг.

Участник Великой Отечественной войны 1941–1945 гг.

В/звание: майор.

В/должность: начальник штаба батальона.

Прошел всю войну.

Похоронен в г. Норильске Красноярского края.

Сумаков Михаил Моисеевич (сын деда жены респондента), родился 1918(06.09.1920(1921) в с. Кучерово Нижне-Ингашского района Красноярского края.

Участник Великой Отечественной войны 1941–1945 гг.

В/звание: лейтенант.

В/должность: командир артвзвода.

В/часть: 72 лап 11 сд, 72 ап.

Погиб под г. Ленинградом, дер. Мартышкино 26.10.1941(1942). Перезахоронен: г. Санкт-Петербург, г. Ломоносов, пос. Мартышкино, ул. Морская, 15, воинское кладбище (зах. 1158592304, вдоль дороги на г. Ломоносов по левой стороне).

Сумакова Евгения Моисеевна (дочь деда жены респондента), 1921–1949 гг.

В/звание: капитан.

Служила в органах безопасности в г. Биробиджане Еврейской АО.

Сумаков Константин Моисеевич (сын деда жены респондента), 1925–1943 гг., уроженец с. Ку-



Сумаков Константин Моисеевич. 12.02.1942

черово Нижне-Ингашского района Красноярского края.

Участник Великой Отечественной войны 1941–1945 гг.

На фронт призван в октябре 1943 года Нижне-Ингашским РВК.

В/звание: рядовой.

В/специальность: артиллерист.

В/должность: командир орудия.

Погиб на Днепровском плацдарме в 1943 году. Числится пропавшим без вести 01.1944.

РЕСПОНДЕНТ: Ширинов Александр Юриевич

Ширинов Михаил Ованесович (дед по отцовской линии), родился 14.05.1918, уроженец Азербайджана, с. Зурнабад (г. Кировабад), Ханларский район (г. Ханлар).

Участник Великой Отечественной войны 1941–1945 гг.

На фронт призван в июне 1941 года Сталинским РВК, Азербайджанская ССР, Сталинский р-н.

В/звание: красноармеец, ст. сержант.

В/специальность: слесарь по ремонту боевых машин РТО.

В/часть: 141-й отдельный танковый полк Юга-Западного фронта, 324 сп.

Принимал участие в Сталинградской битве и сражении на Курской дуге.

Участвовал в освобождении гг. Армавира, Краснодара, Ростова-на-Дону и Калмыкии.

Получил два тяжелых ранения, последнее из которых было в 1944 году. После этого больше не участвовал в боевых действиях. 22.08.1944, ППГ 374, СЭГ 3262, СЭГ 3883.

Награжден: медалью «За боевые заслуги» (23.03.1943), юбилейным орденом Отечественной войны 1-й ст. (06.04.1985), многими юбилейными медалями.

https://pamyat-naroda.ru/heroes/podvig-chelovek_nagrazhdenie16360663/

Из наградного листа, медаль «За боевые заслуги»: *«Слесаря по ремонту боевых машин РТО красноармейца Ширинова Михаила Ованесовича за то, что он в бою за населенный пункт Фомино-Свечниково под огнем противника восстановил 3 танка, которые быстро введены в строй и продолжали выполнять боевую задачу».*

В 1944 году экипаж Ширинова Михаила Ованесовича оказался под огнем, танк получил повреждения. Укрытие, в котором хранился боекомплект, загорелось. Михаил Ованесович схватил боекомплект, но в этот момент вражеская пуля разорвалась рядом. Осколки ударили по лицу, однако боль не остановила его. Он вынес жизненно важный боекомплект и вернулся к товарищам, продолжая бой с осколками в лице.

Документально не подтверждено. Записано со слов респондента.

Ширинов Александр Юриевич (респондент, внук Ширинова Михаила Ованесовича), родился в 1985 году в Ростовской области, село Песчанокопское.

Участник СВО.

В/звание: сержант.

В/должность: минометчик.

В/часть: 104-я бригада.

В настоящее время принимает участие в боевых действиях в зоне проведения специальной военной операции.

Награжден: медалями «За отвагу» (11.2024), «Участнику специальной военной операции» (05.2025).

В 2024 году Ширинов Александр Юриевич, выполняя боевую задачу на территории СВО, под минометным обстрелом и атаками FPV-дронов, выносил раненых до пункта эвакуации. Успешно поразил указанные цели вражеских позиций расчета, техники и точки сброса, за что и был награжден.

РЕСПОНДЕНТ: Шитов Дмитрий Михайлович

Корде Михаил Петрович (прапрадед по отцовской линии), родился 07.09.1872 в г. Ставрополе Ставропольской губернии Российской империи.

До Первой мировой войны служил унтер-офицером в 3-м Кавказском стрелковом батальоне, 1893–1899 гг. – поручик Майкопского резервного батальона. Затем на гражданской службе при ставропольском губернаторе.

Участник Первой мировой войны 1914–1918 гг.

Принимал участие в военных действиях про-

тив турецких войск, был военным комендантом в г. Маку.

В/звание: зауряд-капитан, командир роты 598-й пешей Ставропольской ополченской дружины Кавказской армии.

Награжден: орденом Св. Станислава 2-й и 3-й ст.

Погиб 02.05.1915 во время военных действий в г. Игдыр (Турция).



Сеурко Григорий Давыдович (прадед по материнской линии), родился 16.08.1923 в с. Каменное Новобугского района Николаевской области Украинской ССР.



Участник Великой Отечественной войны 1941–1945 гг.

На фронт призван в сентябре 1941 года Песчанским РВК, Украинская ССР, Одесская область, Песчанский район.

В/звание: красноармеец, мл. техник-интендант, сержант.

В/часть: 702-й стрелковый полк 213-й стрелковой дивизии 52-й армии ЮжФ, 33-я гв. стрелковая дивизия, 6-я воздушно-десантная бригада.

Участвовал в боях за Сталинград, воевал в Молдавии, Германии.

Принимал участие в Маньчжурской стратегической наступательной операции по разгрому японской Квантунской армии (09.08–02.09.1945).

Вернулся домой в 1949 году.

Награжден: орденом Славы 3-й ст. (04.05.1945), медалями «За победу над Германией в Великой Отечественной войне 1941–1945 гг.» (15.03.1946), юбилейным орденом Отечественной войны 2-й ст. (06.04.1985), «За освобождение Кореи» (советско-корейская медаль, учрежденная КНДР в 1948 г.), памятными юбилейными медалями.

https://pamyat-naroda.ru/heroes/person-hero77646159/

Из наградного листа Сеурко Григория Давыдовича, наводчика минометной роты 1 стрелкового батальона 702 стрелкового Одерского полка 213 стрелковой Ново-Украинской дивизии: *«В бою 18 апреля 1945 года за населенный пункт Кодерсдорф минометный расчет вел шквальный огонь по пехоте и технике противника, прикрывая наступление стрелковых подразделений. Когда противник перешел в контратаку, нависала большая опасность от яростных атак противника. Перенося огонь миномета с одной цели на другую, сдерживал и уничтожал наступающие силы противника. В этом бою расчетом уничтожена одна автомашина, 2 станковых пулемета с их расчетами и более 35 солдат противника. 25.04.1945 г.».*

Охрименко Иван Петрович (прадед респондента по материнской линии), родился 18.08.1920 в ст-це Балковской Тихорецкого (с 1968 г. Выселковского) района Краснодарского края.

Участник Великой Отечественной войны 1941–1945 гг.



На фронт призван в 1941 году Тихорецким РВК, Краснодарский край, Тихорецкий р-н.

В/звание: красноармеец.

В/часть: 200 зсп 47 зсбр, 3 оасанр, 200-й армейский запасной стрелковый полк, АВЛ 468.

Награжден: медалью «За боевые заслуги» (29.06.1945), юбилейным орденом Отечественной войны 2-й ст. (06.04.1985), юбилейными медалями.

https://m.pamyat-naroda.ru/heroes/person-hero11792721?

После войны работал учителем и директором средней школы №11, ст-ца Новогражданская Выселковского района.

Умер 21.01.1996.

РЕСПОНДЕНТ: Шокун Мария Николаевна

Габер Иван Иванович (двоюродный прапрадед), родился 03.12.1903, уроженец г. Опочка Псковской губернии (ныне Опочецкого района Псковской области).

Участник Гражданской войны 1918–1922 гг.

В Красную Армию призван 06.1920 как доброволец.

Принимал участие в боевых действиях в 1920–1921 гг. на Южном фронте.

Участник Великой Отечественной войны 1941–1945 гг.

В Красную Армию призван Казанским ГВК, Татарская АССР, г. Казань.

В/звание: капитан, подполковник, полковник, генерал-майор, генерал-майор инженерных войск.

В/должность: начштаба 13 сапбр, командир инженерно-саперной бригады.



В/часть: 13 сапбр 5-й саперной армии СталВО, СКВО, 1-й Украинский фронт, 14-я инженерно-саперная бригада, Киевский военный округ, 21-я саперная бригада, 36 сапбр, 14-я инженерно-минная бригада, 2-я армия, 2-я армия Войска Польского, Краснознаменный Балтийский флот, Юго-Западный и Сталинградский фронты.

В составе 14-й бригады подполковник Габер участвовал в боях на гомельском направлении, форсировал р. Десна, а 2 сентября 1943 года был тяжело ранен под Новгородом-Северским, который был взят 16 сентября, а уже 30 сентября 14-я бригада начала строительство 30-тонного моста через реку Сож для дальнейшего продвижения 65-й армии.

Подполковник Иван Иванович Габер награжден орденом Суворова 2-й ст. «за четкость организации и обеспечения переправ через реку Десна».

В сентябре 1944 года Габер был отправлен в Войско Польское. Он организовал инженерные войска 2-й армии и участвовал с ними в боях до самого окончания войны.

14 декабря 1945 года произведен в бригадные генералы Войска Польского.

Награжден СССР: орденом Ленина (06.05.1946), четырьмя орденами Красного Знамени (05.12.1943, 03.11.1944, 02.06.1945, 15.11.1950), орденами Суворова 2-й ст. (16.09.1943), Отечественной войны 1-й ст. (29.06.1945), орденом Красной Звезды (21.02.1942), медалью «За победу над Германией в Великой Отечественной войне 1941–1945 гг.» (09.05.1945), юбилейным орденом Отечественной войны 1-й ст. (06.04.1985); ПНР: орденами Virtuti Militari 5-й ст. («За воинскую доблесть») (1945 г.), «Крест Грюнвальда» 3-й ст. (1945 г.), Офицерский крест ордена Возрождения Польши (1945 г.), Золотой Крест Заслуги (1946 г.), медалями.

https://pamyat-naroda.ru/heroes/person-hero123790355/

Умер 18.09.1990.

Штрехунов Николай Викторович (отец), родился 03.04.1984 в г. Новокубанске Краснодарского края.

Участник локальных войн и конфликтов.

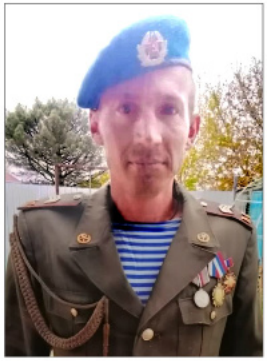

Принимал участие в КТО в Северо-Кавказском регионе, в Чеченской Республике (вторая чеченская война, 2002–2004 гг.).

В/должность/специальность: штурмовик, разведчик, снайпер (16 ранений).

Награжден: орденом Мужества (первым), нагрудным знаком – крестом «За службу на Северном Кавказе», медалью.

Участник СВО.

Принимает участие в специальной военной операции с 2022 года по настоящее время. Освобождал Мариуполь, Артемовск, участвовал в боях в Горловке, Купянске, Лимане-1, Лимане-2, Луганске, Курской и Белгородской областях.

Награжден: орденами Александра Невского (2023 г.), Мужества (вторым, 2023 г.), медалями Суворова (22.04.2024), «Защитник Курской области» (2024 г.) и другими медалями.

В июне 2024 года в Курской области Николаю Викторовичу миной «лепесток» оторвало ногу до колена. В таком состоянии полз с ногой под мышкой и вдруг увидел там, где засыпало ребят, шевелящиеся пальцы. Откопал своего раненого командира (позывной «Якут») и, будучи сам тяжело ранен, тащил его на себе 1,5 км. Сейчас оба живы и здоровы, ногу удалось пришить в фев-

рале 2025 г., когда врачи смогли нарастить раздробленную кость.

РЕСПОНДЕНТ: Щепелев Сергей Павлович

Щепелев Трофим Семенович (родственник по отцовской линии), уроженец ст-цы Пшехской, ныне Белореченский р-н, Краснодарский край.

Участник Первой мировой войны 1914–1918 гг.

Призван в 1916-х гг.

В/звание: казак, пластун.

Возможно, служил в кавалерии Кавказской армии генерал-лейтенанта Н.Н. Юденича, в 4-й Кубанской казачьей дивизии.

Награжден: военными наградами Российской империи.

Документально не подтверждено. Записано со слов респондента.

Щепелев Трофим Семенович найден в списках Базы данных нижних чинов ККВ – участников Первой мировой и гражданской войн, составленной по документам ГАКК.

Щепелев Андрей (родственник по отцовской линии), уроженец ст-цы Пшехской Майкопского отдела Кубанской области (ныне Белореченского района Краснодарского края).

Призван в 1875 году, уволен в 1880 году.

Щепелев Андрей найден в списках Базы данных нижних чинов ККВ – участников Первой мировой и гражданской войн, составленной по документам ГАКК.

Щепелев Роман (дед по отцовской линии), дата рождения неизвестна, уроженец ст-цы Пшехской, ныне Белореченский район, Краснодарский край.

Участник Первой мировой войны 1914–1918 гг.

Призван в 1876 году, уволен в 1881 году.

Щепилев Роман найден в списках Базы данных нижних чинов ККВ – участников Первой мировой и Гражданской войн, составленной по документам ГАКК.

Участник Гражданской войны 1918–1922 гг.

В/должность: атаман ст-цы Пшехской Кубанской области в 1913 году.

https://vk.com/wall-122747787_9859?w=wall-122747787_9859,

Являлся сторонником Белого движения, сражался на Южном фронте под командованием генерал-лейтенанта А.И. Деникина.

Награжден: орденом Святого Георгия 4-й ст. и др.

После расказачивания семью Щепелева Романа выслали в Казахстан.

Документально не подтверждено. Записано со слов респондента.

Полтавский Василий Авксентьевич (дед по материнской линии, отец мамы), родился 01.01.1906, уроженец г. Воронежа, Воронежская губерния.

Участник Великой Отечественной войны 1941–1945 гг.

В Красную Армию призван 13.03.1941 Евпаторийским ГВК Крымской АССР.



В/звание: лейтенант, ст. лейтенант, капитан-лейтенант.

В/должность: военно-морской комендант порта Туапсе.

В/часть: Черноморский ФЭ, Черноморская группа войск, ЧФ, порт Тупсе, ЧГВ ЗакФ, ВМК г. Туапсе, ВМК г. Одесса, служба ВОСО (военное сообщение), Одесская ВМБ ЧФ.

Демобилизовался 17.10.1946.

Награжден: орденами Отечественной войны 2-й ст. (28.11.1945), Красной Звезды (06.11.1942), медалями «За оборону Севастополя» (22.12.1942), «За оборону Кавказа» (01.05.1944), «За победу над Германией в Великой Отечественной войне 1941–1945 гг.» (09.05.1945).

https://pamyat-naroda.ru/heroes/podvig-chelovek_kartoteka1268816645/

«Горжусь дедом, лейтенантом В.А. Полтавским, офицером службы ВОСО. Летом 1942 г. при обороне г. Туапсе он с моряками, несмотря на бомбежку, пресек попытку паникеров с тяжелыми баулами и чемоданами прорваться вне очереди на посадку на торпедные катера. При этом весь пирс был заставлен носилками с тяжелоранеными защитниками горы Индюк, которых катера должны были эвакуировать в госпитали г. Поти. В ходе обеспечения эвакуации заменил погибший расчет пулеметной установки. Лично вел огонь по пикирующим Ю-87, подбил один и не позволил сорвать эвакуацию наших героев.

После освобождения городов Севастополь, Одесса, Констанца лейтенант В.А. Полтавский служил в военно-морских комендатурах. После

войны долго руководил морским торговым портом г. Углегорска на Сахалине».

Щепелев Владимир Павлович (дед по отцовской линии), родился 28.07.1905 в ст-це Пшехской Майкопского отдела Кубанской области (ныне Белореченского района Краснодарского края).

Участник Великой Отечественной войны 1941–1945 гг.

На фронт призван 05.1942 Пахта-Аральским РВК, Казахская ССР, Южно-Казахстанская обл., Пахта-Аральский р-н.

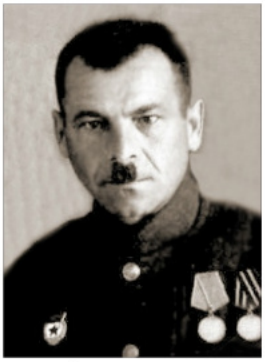

В/звание: лейтенант, гв. лейтенант, гв. ст. лейтенант интендантской службы.

В/специальность: ст. бухгалтер ПАРМ 205, Обр. саперн. нач. фин.

В/часть: ПАРМ 205 2 гв. бак ВВС, 54-я инженерно-саперная бригада ВВС, 136-й запасной стрелковый полк Резерва Главного Командования, ПАРМ 205, 2 гв. авк дд, 17 исапб 54 оисапбр РГК, ПАРМ 205 2 гв. бак ВВС.

Награжден: двумя медалями «За боевые заслуги» (15.05.1943, 25.07.1945), медалью «За победу над Германией в Великой Отечественной войне 1941–1945 гг.».

https://pamyat-naroda.ru/heroes/podvig-nagrada_kartoteka1107495227/

Щепелев Дмитрий Владимирович (дядя респондента, старший брат отца), родился 25.11.1924, уроженец ст-цы Пшехской, Белореченский район, Краснодарский край.

Участник Великой Отечественной войны 1941–1945 гг.

На фронт призван 28.08.1942 Пахта-Аральским РВК, Казахская ССР, Южно-Казахстанская обл., Пахта-Аральский р-н.

В/звание: мл. лейтенант.

В/должность: командир стрелкового взвода.

В/часть: 32 сп 19 сд, 32 гв. сп 12 гв. сд, Харьковское ВПУ, 130 гв. сп 44 гв. сд, ППГ 1708, 315-й стрелковый полк 19-й стрелковой дивизии 37 А, 1310-й стрелковый полк, 22 ОПРОС ЮЗФ, 3 УкрФ, Степной фронт, 2 УкрФ, эвакуационный госпиталь 2614.

Награжден: орденом Красной Звезды (18.04.1944), медалью «За победу над Германией в Великой Отечественной войне 1941–1945 гг.» (09.08.1945), юбилейным орденом Отечественной войны 2-й ст.

https://pamyat-naroda.ru/heroes/podvig-nagrada_kartoteka1104715359/

Полтавский Евгений Николаевич (племянник Полтавского Василия Авксентьевича), родился 28.07.1923, уроженец г. Владивостока.

Участник Великой Отечественной войны 1941–1945 гг.

На фронт призван 10.03.1942 Хабаровским ГВК, Хабаровский край, г. Хабаровск.

В/звание: мл. лейтенант, ст. лейтенант, майор, полковник.

В/должность: комвзвода 465 сп 467 сд.

В/часть: 107-й стрелковый корпус, 465-й стрелковый полк 167-й стрелковой дивизии (II ф), Воронежский фронт, 465-й стрелковый полк 167-й стрелковой дивизии (II ф).

Службу окончил 17.07.1974.

Герой Советского Союза.

Награжден: орденом Ленина и медалью «Золотая Звезда» (10.01.1944), орденом Отечественной войны 2-й ст. (22.10.1944), медалями «За боевые заслуги» (13.06.1952), «За победу над Германией в Великой Отечественной войне 1941–1945 гг.» (09.08.1945), «За победу над Японией» (30.09.1945), юбилейным орденом Отечественной войны 1-й ст. (06.04.1985).

https://pamyat-naroda.ru/heroes/podvig-nagrada_kartoteka1268817045/

https://pamyat-naroda.ru/heroes/podvig-chelovek_yubileinaya_kartoteka1517523720/



4 ноября 1943 года в боях на подступах к Киеву младший лейтенант Полтавский заменил раненого командира роты и принял командование ротой на себя. Его бойцы ворвались в поселок Пуща-Водица, перерезали дорогу, по которой фашисты перебрасывали резервы. Стремительным ударом был

занят важный узел дорог на плацдарме в этом населенном пункте.

За боевую активность и смелую инициативу на поле боя Указом Президиума Верховного Совета СССР от 10 января 1944 года Евгений Николаевич Полтавский был удостоен высокого звания Героя Советского Союза с вручением ордена Ленина и медали «Золотая Звезда».

Умер 24.10.2002.

Щепелев Сергей Павлович (респондент, внук Щепелева Романа, Полтавского Василия Авксентьевича, Щепелева Владимира Павловича, внучатый племянник Щепелева Дмитрия Владимировича и Полтавского Евгения Николаевича), родился 05.10.1953, г. Холмск, Сахалинская область.

Участник войны в Афганистане 1979–1989 гг.

Призван 06.1987, служил по 05.1988.

В/звание: капитан.

В/должность: заместитель командира роты СпН ГРУ.

Место службы: провинция Ногархар, район г. Джалалабада, 154 ОО СпН ГРУ, 15-й ОБР СпН ГРУ.

Награжден: орденами Красной Звезды, «За службу Родине в Вооруженных Силах СССР» 3-й ст., медалью «За боевые заслуги», юбилейными медалями.

https://vkipo.ru/students/news/afganistan-k-nam-tyanetsya-skvoz-gody-/

https://честное-пенсионерское.рф/upload/images/anna_kravets-dsc01405_1707893928_resize.jpg

РЕСПОНДЕНТ: Щербаков Дмитрий Сергеевич

Щербаков Алексей Степанович (дед по отцовской линии), родился в 1918 году в с. Можаров Майдан Пильнинского района Нижегородской области (с 1936 по 1990 г. – Горьковская обл.).

Участник Великой Отечественной войны 1941–1945 гг.

В Красную Армию призван в 1937 году Пильнинским РВК Горьковской области.

Окончил Оренбургское училище зенитной артиллерии.

В/звание: ст. лейтенант, гв. капитан, подполковник.

В/специальность: офицер связи.

В/должность: адъютант, комбат, командир зенитной батареи.

В/часть: 115-я Кабардино-Балкарская кавалерийская дивизия, 7-я гв. механизированная бригада, 1982-й зенитный артиллерийский полк 67-й зенитной артиллерийской дивизии РГК.

С мая по сентябрь 1942 г. – Юго-Западный фронт. 115-я Кабардино-Балкарская кавалерийская дивизия, офицер связи; с сентября по ноябрь 1942-го – Сталинградский фронт, 7-я гв. мехбригада, адъютант отдельного зенитного дивизиона; с ноября 1942 по май 1943 г. – Донской фронт, 7-я гв. мехбригада, адъютант отдельного зенитного дивизиона; с апреля 1943 по май 1944 г. командир учебной батареи; с августа 1944 по май 1945 г. – 1-й Прибалтийский фронт, 67-я зенитная артиллерийская дивизия, командир зенитной батареи.

Награжден: двумя орденами Красной Звезды (02.10.1944, 30.12.1956), медалями «За боевые заслуги» (06.11.1947), «За оборону Сталинграда» (22.12.1942), «За победу над Германией в Великой Отечественной войне 1941–1945 гг.» (09.05.1945).

https://pamyat-naroda.ru/heroes/person-hero50673541/

https://pamyat-naroda.ru/heroes/podvig-chelovek_nagrazhdenie32080491/

Из наградного листа старшего лейтенант Щербакова Алексея Степановича: *«Выполняя боевую задачу по прикрытию боевых порядков 9-й гвардейской бригады на марше и во время боевых действий, за период с 14.09.1944 г. по 25.09.1944 г. батареей под его командованием уничтожено 4 вражеских самолета, 1 бронетранспортер и 18 человек пехоты противника. Прикрывая 45 танковый полк, батарея на всем протяжении времени находилась в боевых порядках. В сложной боевой обстановке старший лейтенант Щербаков А.С. выдвинул батарею на передний край и прямой наводкой стрелял по контратакующей пехоте и уничтожил 1 бронетранспортер и 18 человек пехоты, при налетах вражеской авиации инициативно вел огонь, своим личным примером и мужеством воодушевлял личный состав.*

За умелое руководство и личную отвагу достоин правительственной награды ордена "Красная Звезда"».

Умер 02.06.2002.

Породенко Ольга Николаевна (двоюродная тетя по отцовской линии), родилась 04.09.1951 в г. Краснодаре.

Участница локальных войн и конфликтов.

В 1974 году окончила Кубанский государственный медицинский институт.

Призвана в 1995 году.

Направлена в командировку в Чеченскую Республику.

В/должность: временно исполняла обязанности начальника военного госпиталя.

Документально не подтверждено. Записано со слов респондента.

Щербаков Дмитрий Сергеевич (респондент, внук Щербакова Алексея Степановича), родился 18.01.1988, г. Коркино Челябинской области.

В 2005 году поступил на военную службу в Санкт-Петербургский военный институт ВВ МВД РФ.

Участник локальных войн и конфликтов.

В/звание: майор.

С февраля по апрель 2019 г. – участник боевых действий в Чеченской Республике.

Ветеран боевых действий.

Участник СВО.

Принимает участие в специальной военной операции с 2023 года.

Награжден медалью «Участнику специальной военной операции» (войска национальной гвардии РФ) (09.02.2024).

РЕСПОНДЕНТ: Гончарова Виктория Юрьевна

Гончаров Иван Семенович (прадед по линии отца), родился 24.03.1910 в ст-це Кугоейской ныне Крыловского района Краснодарского края.

Участник Великой Отечественной войны 1941–1945 гг.



В/звание: рядовой.

Иван Семенович воевал в составе партизанского отряда на Украине после побега из плена.

Награжден: медалями «За отвагу», «За победу над Германией в Великой Отечественной войне 1941–1945 гг.», юбилейным орденом Отечественной войны 2-й ст. (06.04.1985), юбилейными медалями, медалью «За трудовое отличие».

https://pamyat-naroda.ru/heroes/person-hero100169447

Из характеристики бойца-партизана Гончарова Ивана Семеновича: *«28.08.1943г. участвовал в операции по разгрому железнодорожной станции Плисково… 04.09.1943г. разгромлен железнодорожный переезд Богдановка… 27.09.1943г. под станцией Липовец был сброшен воинский эшелон. 27.10.1943г. в селе Медовка ликвидирована националистическая группа. 28.10.1943г. под станцией Богдановка взорван железнодорожный мост. …В октябре 1943 г. тов. Гончаров участвовал в бою за местечко Ильенцы. В результате этого боя взято 117 винтовок, большое количество боеприпасов и обмундирование. Взяты в плен 13 жандармов и полицаев. …В ноябре 1943 г. участвовал в бою по разгрому немецкого гарнизона в местечке Ситковцы. В этом же месяце Гончаров принимал участие в подрыве нефтебазы Плисковской МТС. 12.12.1943г. принимал участие в прорыве линии фронта, чтобы соединиться с частями Красной Армии».*

По окончании войны Иван Семенович вернулся в родную станицу Кугоейскую и активно участвовал в восстановлении колхозного хозяйства, разрушенного войной.

Гончаров Владислав Юрьевич (брат, правнук Гончарова Ивана Семеновича) родился 19.05.1997 в ст-це Кугоейской Крыловского района Краснодарского края.

Участник СВО.

В/звание: ст. лейтенант, капитан.

Служит с 2014 года в мотострелковых войсках.

С 24 февраля 2022 года принимал участие в специальной военной операции, гг. Киев, Купянск Харьковской области. Ранений не имел.

Награжден: медалями Суворова, Жукова, «Участнику специальной военной операции».

В настоящее время проживает в Ленинградской области.

Ветеран боевых действий.

Документально не подтверждено. Записано со слов респондента.

РЕСПОНДЕНТ: Гришко Виталий Владимирович

Гришко Василий Дмитриевич (дед по линии отца), родился 03.01.1922 в ст-це Новопашковской Крыловского района Краснодарского края.

Участник Великой Отечественной войны 1941–1945 гг.



В Красную Армию призван 06.1941 Краснодарским ГВК.

В/звание: лейтенант медслужбы, капитан медицинской службы.

В/должность: старший фельдшер.

В/часть: 47-я армия, 249-я отдельная гужтранспортная рота, Северо-Кавказский фронт.

https://pamyat-naroda.ru/heroes/person-hero109025451/

Воевал с мая 1942 по май 1945 года.

Награжден: орденом Красной Звезды (30.12.1956), двумя медалями «За боевые заслуги» (06.11.1944,

19.11.1951), медалями «За оборону Кавказа» (13.05.1945), «За победу над Германией в Великой Отечественной войне 1941–1945 гг.» (09.05.1945), «За взятие Берлина» (09.06.1945), «За освобождение Варшавы» (09.06.1945).

Гришко Иван Витальевич (сын, правнук Гришко Василия Дмитриевича), родился 09.08.1994 в ст-це Октябрьской Крыловского района Краснодарского края.

Участник СВО.

Находился в зоне проведения специальной военной операции с 2022 года.

Призван в июле 2013 года для прохождения срочной службы, по окончании которой заключил контракт, 2014–2016 гг. В сентябре 2022 года получил повестку в рамках частичной мобилизации, после чего две недели проходил обучение в г. Майкопе. 8 октября 2022 года прибыл в Запорожскую область.

В/звание: сержант.

В/должность: заместитель командира взвода мотострелковых войск.

Сержант Иван Гришко с позывным «Русич» в составе группы эвакуации вынес из-под огня погибшего воина и вывел трех раненых солдат. Среди своих подчиненных никого не потерял.



Погиб 21.01.2023 при исполнении воинского долга в Запорожской области, пос. Нестерянка – координировал работу артиллерии по вражеским танкам.

Награжден: знаком отличия ордена Святого Георгия – Георгиевским крестом 4-й ст. (22.02.2023), орденом Мужества (26.07.2023, посмертно).

РЕСПОНДЕНТ: Дрибас Николай Николаевич

Дрибас Дмитрий Дмитриевич (дед по отцовской линии), родился 30.10.1922 на хут. Бальчанском Павловского района Краснодарского края. Проживал в ст-це Октябрьской Крыловского района Краснодарского края.

Участник Великой Отечественной войны 1941–1945 гг.



На фронт призван 08.1941.

В/звание: красноармеец, мл. сержант.

В/часть: 43-я отдельная мотомеханизированная бригада, 316-я стрелковая бригада.

Награжден: двумя медалями «За отвагу» (31.03.1944, 24.09.1944), медалью «За победу над Германией в Великой Отечественной войне 1941–1945 гг.», юбилейным орденом Отечественной войны 1-й ст. (06.04.1985), юбилейными медалями.

https://pamyat-naroda.ru/heroes/podvig-chelovek_yubileinaya_kartoteka1514978783/

Дрибас Валерий Дмитриевич (дядя по отцовской линии, сын Дмитрия Дмитриевича), родился 21.06.1965 в ст-це Октябрьской Крыловского района Краснодарского края.

Участник войны в Афганистане 1979–1989 гг.

Находился в составе Ограниченного контингента советских войск в ДРА с сентября 1984 по май 1986 года.

Окончил Кропоткинское медицинское училище в 1984 году.

Призван 01.05.1984 на срочную службу.

Награжден: медалями «Воину интернационалисту от благодарного афганского народа», «70 лет Вооруженных Сил СССР» и другими юбилейными медалями.

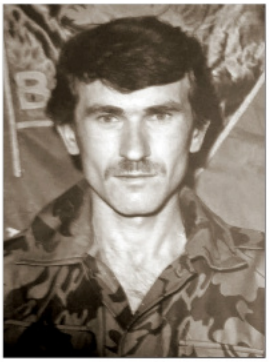

Дрибас Валерий Дмитриевич



Дрибас Александр Валерьевич

Документально не подтверждено. Записано со слов респондента.

В данный момент проживает в г. Краснодаре, работает мануальным терапевтом.

Дрибас Александр Валерьевич (двоюродный брат по отцовской линии, сын Валерия Дмитриевича, внук Дмитрия Дмитриевича), родился в ст-це Октябрьской Крыловского района Краснодарского края.

Участник СВО.

Находился в зоне проведения специальной военной операции в 2024 году.

Кинолог, работает в в полиции.

Документально не подтверждено. Записано со слов респондента.

РЕСПОНДЕНТ: Дубинец Павел Иванович

Дубинец Аким Захарович (двоюродный прадед по отцовской линии), родился в 1884 году в ст-це Екатериновской Ейского отдела Кубанской области (ныне ст-ца Крыловская Крыловского р-на Краснодарского края).

Участник Первой мировой войны 1914–1918 гг.

В/звание: казак.

В/часть: 3-й Уманский казачий полк.

Награжден: Георгиевским крестом 4-й ст. (№ 434203).

Из наградных документов: *«За то, что в бою 15.08.1915г. под действующим огнем противника, доставлял важные сведения, чем восстановил связь с частями дивизии».*

Источник: С. Б. Патрикеев. – Сводные списки кавалеров Георгиевского креста 1914–1922 (ГК8-0407).

Дубинец Антон Семенович (дед по отцовской линии), родился в 1907 году в ст-це Екатериновской Ейского отдела Кубанской области (ныне ст-ца Крыловская Крыловского р-на Краснодарского края).

Участник Великой Отечественной войны 1941–1945 гг.

На фронт призван 15.08.1941.

В/звание: гв. красноармеец, гв. рядовой.

В/должность: ездовой транспортной роты.

В/часть: 327-й гв. горнострелковый полк 128-й гв. горнострелковой дивизии, 128-я стрелковая дивизия, 4 УкрФ.

Награжден: орденами Красной Звезды (13.11.1944), Славы 3-й ст. (04.04.1945), медалью «За боевые заслуги» (25.05.1944).

https://pamyat-naroda.ru/heroes/person-hero43325191/

«Антон Семенович в боях с немецкими захватчиками в районе села Борав с 21.09 по 20.10 1944 года проявил мужество и отвагу. Несмотря на то что рота находилась в самых трудных условиях боя, т. Дубинец под арт. огнем противника всегда вовремя доставлял на передний край горячую пищу, воду и в достаточном количестве боеприпасы. На обратом пути вынес с поля боя и доставил в сан. часть 3-х раненых красноармейцев...»

Умер в 1954 году.

Дубинец Григорий Антонович (двоюродный дядя по отцовской линии, сын Дубинца Антона Семеновича), родился 10.11.1927 в ст-це Екатериновской (ныне ст-ца Крыловская) Крыловского района Краснодарского края.

Участник Великой Отечественной войны 1941–1945 гг.

На фронт призван 29.11.1944 Крыловским РВК.

В/звание: лейтенант, майор.

В/часть: 289-й запасной стрелковый полк 43-й запасной стрелковой дивизии.

Награжден: медалями «За боевые заслуги» (26.10.1955), «За победу над Германией в Великой Отечественной войне 1941–1945 гг.».

https://poisk.re/person/officers/12525454
https://pamyat-naroda.ru/heroes/person-hero91393357/

Лысенко Сергей Григорьевич (двоюродный брат по отцовской линии), родился 30.01.1968



Дубинец Антон Семенович



Лысенко Сергей Григорьевич

в ст-це Крыловской Павловского (ныне Крыловский) района Краснодарского края.

Участник войны в Афганистане 1979–1989 гг.

Находился в составе Ограниченного контингента советских войск в ДРА.

В ряды Советской Армии призван в 1986 году. В г. Пришиб Азербайджанской ССР закончил 6-месячную автомобильную сержантскую школу, после окончания которой служил в Таджикистане, в Пянджском погранотряде, в мотоманевренной группе № 3. С 1 января 1987 по май 1988 года – сержант ММГ, командир автоотделения минометной батареи.

Награжден медалью «Воину-интернационалисту от благодарного афганского народа», Грамотой Верховного Совета СССР «Воину-интернационалисту», памятными юбилейными медалями.

https://историякрыловскогорайона.рф/tpost/j3eoyjivi1-lisenko-sergei-grigorevich

Дубинец Павел Иванович (респондент, правнук Дубинца Акима Захаровича, внук Дубинца Антона Семеновича), родился 05.12.1972 в ст-це Крыловской Павловского (ныне Крыловский) района Краснодарского края.

Участник СВО.

Находился в зоне проведения специальной военной операции с июля 2022 по 4 октября 2022 года.

В/звание: атаман ст-цы Крыловской.

В/специальность: водитель грузовых автомобилей в составе добровольческого отряда «Барс-16» на Краснолиманском направлении.

С ноября 2022 по февраль 2023 года был командиром взвода, потом заместителем командира роты в составе отряда «Барс-16» на Северском направлении.

С 16 октября 2023 по 30 октября 2024 года был командиром минометного расчета в составе отряда «Барс-17».

Награжден: медалью ордена «За заслуги перед Отечеством» 2-й ст. (19.12.2022), медалями «За заслуги» 2-й ст. (№3210) (ЛНР), «Князь Григорий Потемкин» (16.04.2021) (Краснодарский край).

https://slavakubani.ru/svo/intervyu-iz-pervykh-ust/?ELEMENT_ID=42537

За время командировки по фронтовым дорогам атаман перевозил и снаряды, и продукты, и оружие, и раненых бойцов. В сопровождающих документах к медали ордена «За заслуги перед Отечеством» 2-й ст. написано: «Неоднократно в сложной обстановке и под огнем противника обеспечивал доставку продовольствия и боеприпасов в подразделения отряда, осуществлял подвоз гуманитарной помощи в обстреливаемые районы и населенные пункты».



РЕСПОНДЕНТ: Ивченко Людмила Викторовна

Ивченко Алексей Саввич (отец мужа), родился в 1916 году в ст-це Екатериновской (с. Большой Бейсуг) Крыловского района Краснодарского края.

Участник Великой Отечественной войны 1941–1945 гг.

В Красную Армию призван 03.10.1939 Крыловским РВК.

В/звание: красноармеец, рядовой, ефрейтор.

В/должность: связист.

В/часть: 117 сп 23 сд, 29 тбр.

Награжден: юбилейным орденом Отечественной войны 2-й ст. (06.04.1985).

https://pamyat-naroda.ru/heroes/memorial-chelovek_vpp81953943/

https://pamyat-naroda.ru/heroes/podvig-chelovek_yubileinaya_kartoteka1515248368/

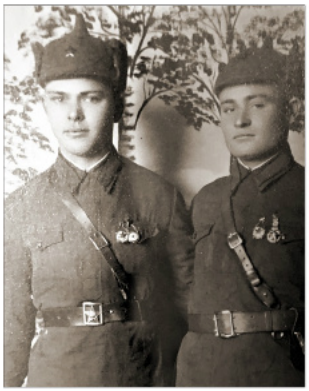



Алексей Ивченко (на фото слева); А. С. *Ивченко*

Ивченко Хрисан Саввич (дядя мужа, брат Алексея Саввича), родился в 1905 году в ст-це Екатериновской Ейского отдела Кубанской области (ныне ст-ца Крыловская Крыловского р-на Краснодарского края).

Участник Великой Отечественной войны 1941–1945 гг.

На фронт призван 29.08.1941 Крыловским РВК.

В/звание: красноармеец, рядовой.

10.11.1941 пропал без вести, официально считается пропавшим без вести с апреля 1943 года.

https://pamyat-naroda.ru/heroes/sm-person_rvk1096321958/

Жуков Даниил Васильевич (дядя мужа по материнской линии), родился в 1911 году в Российской империи (позже Балаклейский р-н Харьковской обл.). Проживал в ст-це Екатериновской (ныне Крыловская) Крыловского района Краснодарского края.



Жуков Даниил Васильевич (на фото слева)

Участник Великой Отечественной войны 1941–1945 гг.

На фронт призван 13.09.1943 Крыловским РВК.

В/звание: младший сержант.

В/часть: 193 псп, 193-й пластунский стрелковый полк 9-й пластунской стрелковой дивизии, 1-й Украинский фронт.

Умер от ран 06.02.1945, 123 ОМСБ 9 сд.

Похоронен: Польша, Катовицкое воеводство, с. Хохлинден, перезахоронен: Малопольское воев., г. Хшанув, ул. Паркова (зах. 86110382).

Награжден медалью «За боевые заслуги» (21.02.1945).

https://pamyat-naroda.ru/heroes/person-hero90677182/

Ивченко Михаил Алексеевич (муж, сын Алексея Саввича), родился 07.11.1939 в ст-це Екатериновской (ныне Крыловская) Крыловского района Краснодарского края.

Участник войны в Афганистане 1979–1989 гг.

После окончания школы в 1958 году Михаил Алексеевич был призван в ряды Вооруженных Сил СССР, в погранвойска КГБ. После года службы поступил в Высшее пограничное командное училище им. Ф.Э. Дзержинского КГБ СССР в г. Алма-Ате Казахской ССР. После окончания училища – служба на различных должностях в Туркменской ССР. В августе 1976 года после окончания Военной академии им. Фрунзе служил в 47-м пограничном отряде Туркменской ССР, г. Керки. 8 октября 1979 года был назначен командиром в/ч 2063, непосредственно принимал участие во вводе войск в Афганистан. Планировал боевые операции на территории Республики Афганистан и руководил своими подразделениями в ходе операций.



В/звание: полковник в отставке.

Награжден: орденом Красной Звезды (16.02.1982), медалями «За отличие в охране государственной границы СССР» (28.05.1970), «Воину-интернационалисту от благодарного афганского народа», множественными памятными юбилейными медалями.

РЕСПОНДЕНТ: Коваленко Олег Николаевич

Москаленко Федор Колистратович (прадед по отцовской линии), родился примерно в 1885 году, место рождения неизвестно.

Участник Первой мировой войны 1914–1918 гг.

В/звание: есаул второй охранной Кубанской сотни Его Императорского Величества.

Документально не подтверждено. Записано со слов респондента.

Клименченко Василий Кириллович (дед по материнской линии), родился 15.04.1912 в ст-це Новосергиевской ныне Крыловского района Краснодарского края.

Участник Великой Отечественной войны 1941–1945 гг.

На фронт призван в 1941 году Крыловским РВК.

В/звание: гв. мл. сержант.

В/должность: командир сабельного отделения 2-го эскадрона.

В/часть: 26-й гв. кавалерийский полк 7-й гв. ка-



Клименченко Василий Кириллович



Коваленко Олег Николаевич

валерийской дивизии 1-го Украинского фронта, 1942–1945 гг.

Награжден медалью «За отвагу» (20.05.1945).

https://pamyat-naroda.ru/heroes/person-hero76282017/

Коваленко Олег Николаевич (респондент, правнук Москаленко Федора Колистратовича), родился 14.11.1964 в ст-це Новосергиевской Крыловского района Краснодарского края.

Участник войны в Афганистане 1979–1989 гг.

Находился в составе Ограниченного контингента советских войск в ДРА, г. Газни, 1989 год.

В/звание: лейтенант, ст. лейтенант.

Окончил Тбилисское высшее артиллерийское командное училище в 1986 году.

Награжден: орденом Красной Звезды (07.09.1988), медалью «Воину-интернационалисту от благодарного афганского народа» (15.05.1988), Грамотой Президиума Верховного Совета СССР и нагрудным знаком «Воину-интернационалисту» (28.12.1988), юбилейными медалями.

Из воспоминаний Коваленко Олега Николаевича: *«В город Газни, Афганистан, нашу противотанковую батарею доставили вертолетом. В моем подчинении было 7 человек, им по 19 лет, мне – 22. Я был командиром.*

Во время очередного боевого выхода разведчики (я был в группе корректировщиком) задержали подозрительного человека. Потом выяснилось, что он проходил переподготовку в Пакистане и был разведчиком противника. За это меня представили к ордену Красной Звезды».

РЕСПОНДЕНТ: Куликов Вадим Александрович

Куликов Сергей Николаевич (прадед по линии отца), родился 14.09.1910 в с. Б. Николаевск Чулымского района Новосибирской области.

Участник Великой Отечественной войны 1941–1945 гг.

В Красной Армии с 1936 года.

На фронт призван 23.06.1941 Дзержинским РВК г. Новосибирска.

В/звание: сержант, ст. сержант, гв. ст. сержант.

В/должность: помкомвзвода 430-й отдельной разведроты.

В/часть: 30 уч. минп, 329 сд, 430 орр, 373 сд 73 ск, 329 сп, 214 азсп, ЭГ 2623 111-й гв. сд, фронтовая ПХП 54, ЛенФ (с 15.05.1942), 2-й УкрФ (с 08.09.1943).

Был 4 раза ранен (25.06.1942, 15.11.1942, 15.10.1943, 10.07.1943), дважды контужен.

Награжден: орденами Отечественной войны 1-й ст. (08.09.1944), Славы 3-й ст. (08.06.1945), медалями «За отвагу» (со слов респондента), «За победу над Германией в Великой Отечественной войне 1941–1945 гг.» (09.05.1945), «За взятие Вены» (со слов респондента), нагрудным знаком «Гвардия», юбилейным орденом Отечественной войны 1-й ст. (06.04.1985).

Из наградных документов: *«24.08.1944г. разведчики первые ворвались в г. Хуши (Румыния. – **Ред.**). Завязался ожесточенный бой. Разведчики очистили 2 квартала. При этом особенно отличился ст. сержант Куликов. Он уничтожил 40 немцев, 2 пулемета, захватил 4 повозки с лошадьми, подбил автомашину, взял в плен 52 немца. За что ст. сержант Куликов представляется к правительственной награде ордену "Отечественной войны" I ст.».*



https://pamyat-naroda.ru/heroes/podvig-chelovek_nagrazhdenie34223428/

Умер 04.10.1991.

Куликов Александр Геннадьевич (отец, внук Куликова Сергея Николаевича), родился 22.08.1980

на хут. Тверском Крыловского района Краснодарского края.

Участник локальных войн и конфликтов.

Принимал участие в КТО в Северо-Кавказском регионе, в Чеченской Республике, 29.11.2000–21.06.2001, 28.06.2001–17.11.2001.

На срочную службу призван 14.12.1998 Павловским РВК Краснодарского края. Отслужив срочную службу, подписал контракт с ВС РФ.

В/звание: сержант.

Участвовал в боевых действиях на территории г. Ханкала, с. Дуба-Юрт, пос. Чири-Юрт и др.

Ветеран боевых действий.

РЕСПОНДЕНТ: Лазаревич Андрей Александрович

Лазаревич Архип Афанасьевич (прадед по отцовской линии), 1890–1961 гг., уроженец ст-цы Екатериновской (ныне ст-ца Крыловская) Крыловского района Краснодарского края.

Участник Первой мировой войны 1914–1918 гг.

В/звание: казак 1-го Уманского полка.

Воевал на Кавказском фронте, был ранен в 1915 году.

Участник Гражданской войны 1918–1922 гг.

В Гражданскую войну воевал сначала в белогвардейской армии, потом перешел в 1-ю Конную армию С. М. Буденного.

03.02.1933 осужден тройкой при ПП ОГПУ Северо-Кавказского края и ДагССР и приговорен к 3 годам ИТЛ. Реабилитирован 13.04.1990 по Указу Президиума ВС СССР от 16.01.89 (архивное дело № 2061).

Источник: БД «Жертвы политического террора в СССР», Книга Памяти Краснодарского края.

https://ru.openlist.wiki/Лазаревич_Архип_Афанасьевич_(1890).

Лазаревич Василий Архипович (дед по отцовской линии, сын Лазаревича Архипа Афанасьевича), родился в 1912 году в ст-це Екатериновской Кубанской области (ныне ст-ца Крыловская Крыловского р-на Краснодарского края).

Участник Великой Отечественной войны 1941–1945 гг.

На фронт призван в 1941 году Крыловским РВК.

В/звание: красноармеец, младший сержант, сержант.

В/должность: командир отделения ручных пулеметов. Воевал с 1941 по 1944 год.

В/часть: 151-я стрелковая дивизия, 626-й стрелковый полк, 481 сп 320 сд, 883 сп.

Василий Архипович был не раз был ранен, второй раз – в пос. Матвеев Курган (Ростовская область. – ***Ред.***) в 1943 году, 20.01.1944, ЭГ 2465.

Демобилизован по ранению.

https://pamyat-naroda.ru/heroes/kld-card_bolezn111473642/

Лазаревич Петр Архипович (двоюродный дед по отцовской линии, сын Лазаревича Архипа Афанасьевича), родился в 1921 (1924) году в ст-це Екатериновской (ныне ст-ца Крыловская) Крыловского района Краснодарского края.

Участник Великой Отечественной войны 1941–1945 гг.

В Красную Армию призван в 1940 году Крыловским РВК.

В/звание: красноармеец, ефрейтор.

В/должность: разведчик-наблюдатель взвода управления дивизиона.



Лазаревич Архип Афанасьевич



Лазаревич Василий Архипович



Лазаревич Петр Архипович



Хоружий Георгий Тимофеевич

В/часть: 149-я пушечная артиллерийская бригада, 403-й пушечный артиллерийский полк – с июня 1941 по январь 1945 г.

Награжден: орденом Красной Звезды (17.08.1944), двумя медалями «За отвагу» (01.05.1943, 08.07.1944), медалями «За оборону Москвы» (19.06.1944), «За победу над Германией в Великой Отечественной войне 1941–1945 гг.» (со слов респондента), юбилейным орденом Отечественной войны 1-й ст. (06.04.1985), памятными юбилейными медалями.

https://pamyat-naroda.ru/heroes/sm-person_rvk1077336383/

Хоружий Георгий Тимофеевич (прадед по отцовской линии), 1881–1933 гг., родился в ст-це Екатериновской Кубанской области (ныне ст-ца Крыловская Крыловского р-на Краснодарского края).

Участник Первой мировой войны 1914–1918 гг.

В/звание: казак.

В/часть: 14-я особая конная сотня.

Награжден Георгиевским крестом 4-й ст. (№ 107285).

Документально не подтверждено. Записано со слов респондента.

Хоружий Иван Тимофеевич (двоюродный прадед по отцовской линии), родился в 1883 году в ст-це Екатериновской Кубанской области (ныне ст-ца Крыловская Крыловского р-на Краснодарского края).

Участник Первой мировой войны 1914–1918 гг.

В/звание: казак.

В/часть: пластунский батальон.

Награжден: Георгиевским крестом 3-й ст., орденом Св. Николая Чудотворца.

Произведен в 1916 году в офицеры из заурядхорунжих.

Во ВСЮР и Русской армии в составе Уманского полка до эвакуации из Крыма. Был на о. Лемнос. Осенью 1925 года в составе 2-го сводного кубанского полка – в Югославии. Есаул.Жил в эмиграции во Франции.

Умер 20.12.1931 в г. Марселе (2, 234, 363/ 234 - хорунжий.)

https://forum.vgd.ru/post/395/70313/p2003499.htm

Хоружий Андрей Тимофеевич (двоюродный прадед по отцовской линии), год рождения неизвестен, уроженец ст-цы Екатериновской (ныне ст-ца Крыловская) Крыловского района Краснодарского края.

Участник Первой мировой войны 1914–1918 гг.

В/звание: казак, младший урядник.

В/часть: 5-й Кубанский пластунский батальон.

Награжден: Георгиевским крестом 4-й ст. (18.04.1915) – пожалован Государем Императором на Высочайшем смотру нижним чинам 5-го Кавказского армейского корпуса в г. Симферополь [II-2229]

https://forum.vgd.ru/post/3103/99846/p2986562.htm

Хоружий Андрей Георгиевич (двоюродный дед по отцовской линии), родился 08.02.1925 в ст-це Екатериновской (ныне ст-ца Крыловская) Крыловского района Краснодарского края.

Участник Великой Отечественной войны 1941–1945 гг.

На фронт призван в 1943 году Крыловским РВК.

В/звание: красноармеец, рядовой, младший сержант, гв. сержант.

В/должность: командир отделения 4-й стрелковой роты.

В/часть: 1118-й стрелковый полк 333-й корпусной стрелковой дивизии, 846-й стрелковый полк 267-й стрелковой дивизии, 213-й артиллерийский запасной стрелковый полк, 200-й запасной стрелковый полк 47-й запасной стрелковой дивизии.

Награжден: медалями «За отвагу» (15.02.1945), «За победу над Германией в Великой Отечественной войне 1941–1945 гг.», юбилейным орденом Отечественной войны 1-й ст. (06.04.1985), нагрудным знаком «Гвардия».

Из наградных документов: *«...Хоружего Андрея Георгиевича. Участвуя в боях на р. Миус был*



Хоружий Андрей Георгиевич (на фото справа)

ранен 19.08.1943 и при штурме г. Севастополь был ранен 20.04.1944».

https://pamyat-naroda.ru/heroes/person-hero101419049/

Умер в феврале 1990 года.

Хоружий Алексей Георгиевич (двоюродный дед по отцовской линии), родился в 1917 году в ст-це Екатериновской (ныне ст-ца Крыловская) Крыловского района Краснодарского края.

Участник Великой Отечественной войны 1941–1945 гг.

На фронт призван в 1941 году Крыловским РВК.

В/звание: красноармеец, рядовой.

Пропал без вести в мае 1942 года, официально числится пропавшим без вести с 1943 года.

https://pamyat-naroda.ru/heroes/memorial-chelovek_dopolnitelnoe_donesenie65039174/

Хоружий Иван Георгиевич (двоюродный дед по отцовской линии), родился в 1919 году в ст-це Екатериновской (ныне ст-ца Крыловская) Крыловского района Краснодарского края.

Участник Великой Отечественной войны 1941–1945 гг.

Документально не подтверждено. Записано со слов респондента.

Все поколения нашей казачьей династии Лазаревич служили на благо своей Родины, в лихие времена с честью защищали свое Отечество, не жалея сил и своих жизней, о чем свидетельствуют их награды – от Георгиевских крестов до медалей «За отвагу». Тридцать с лишним лет я состою в казачьем обществе, веду работу по патриотическому воспитанию молодежи. Мой старший сын – Серафим, казак, достойный наследник казачьей славы своих предков.

РЕСПОНДЕНТ: Лысенко Ольга Борисовна

Саламаха Михаил Павлович (прадед по материнской линии), родился 01.11.1905 в с. Дмитриевском позже Красногвардейского района Ставропольского края.

Участник Великой Отечественной войны 1941–1945 гг.

На фронт призван в 1941 году (был в плену, освобожден).

Документально не подтверждено. Записано со слов респондента.

Белоусов Константин Алексеевич (дед по материнской линии), родился 23.08.1927 в с. Дмитриевском Красногвардейского района Ставропольского края.

Участник Великой Отечественной войны 1941–1945 гг.

На фронт призван 20.11.1944 Дмитриевским РВК.

В/звание: рядовой.



В/часть: 7-й отдельный учебный стрелковый полк, 68-й артиллерийский полк 75-й стрелковой дивизии (I Ф).

https://pamyat-naroda.ru/heroes/sm-person_rvk1074015075/

https://pamyat-naroda.ru/heroes/person-hero100847758/

https://pamyat-naroda.ru/heroes/memorial-chelovek_vpp1995515090/

Скрипка Степан Васильевич (дед по отцовской линии), родился 17.06.1921 в ст-це Веселой Павловского района Краснодарского края.

Участник Великой Отечественной войны 1941–1945 гг.

В Красную Армию призван в 1940 году Кущевским РВК Кущевского района Краснодарского края.



В 1941 году служил на Дальнем Востоке. В 1943 году – на Северном Кавказе. В 1944 году – на Дальнем Востоке.

В/звание: рядовой.

Награжден: медалью «За победу над Германией в Великой Отечественной войне 1941–1945 гг.», юбилейными медалями.

Документально не подтверждено. Записано со слов респондента.

https://историякрыловскогорайона.рф/tpost/syv6hirxa1-skripka-stepan-vasilevich

Назаренко Петр Анатольевич (троюродный брат по линии отца, двоюродный внук Скрипки Степана Васильевича), родился 08.02.1977 в с. Шевченковском Крыловского района Краснодарского края.

Участник локальных войн и конфликтов.



Принимал участие в КТО в Северо-Кавказском регионе, в Чеченской Республике, с февраля по август 1996 года, с сентября по октябрь 1996 года.

На срочную службу призван в 1995г., г. Владикавказ.

В/звание: рядовой.

В/специальность: сапер.

В/часть: 503-й мотострелковый полк.

Ветеран боевых действий (2005 г.).

РЕСПОНДЕНТ: Маркова Маргарита Игоревна

Першин Константин Тимофеевич (прадед по материнской линии), родился 10.07.1909 в ст-це Тихорецкой Кубанской области (ныне г. Тихорецк Краснодарского края).

В Красной Армии с 05.1931.

Участник Советско-финляндской войны 1939–1940 гг.

Участник Великой Отечественной войны 1941–1945 гг.

На фронт призван 12.1941 Крыловским РВК Крыловского района Краснодарского края.

На фронте – с декабря 1941 по май 1945 года.

В/звание: мл. лейтенант, ст. лейтенант, гв. ст. лейтенант, гв. капитан, подполковник.

В/должность: заместитель командира батальона, комбат.

В/часть: 949-й стрелковый полк 259-й стрелковой дивизии, 851-й стрелковый полк 278-й стрелковой дивизии 38-й армии ЮЗФ, 851-й стрелковый полк 60 гсд, 851 сп, 6 зсп 7 зсд, 881 сп.

Герой Советского Союза.





Награжден: орденом Ленина и медалью «Золотая Звезда» (14.02.1943), орденом Красного Знамени (06.02.1943), медалями «За оборону Ленинграда», «За оборону Сталинграда» (25.12.1943), «За победу над Германией в Великой Отечественной войне 1941–1945 гг.».

Из наградных документов: *«Заместитель командира батальона 851-го стрелкового полка младший лейтенант Константин Першин в упорных оборонительных боях за села Волохов Яр, Благодаровка, Ново-Степановка Харьковской области Украины, в период с 10 по 22 июня 1942 года Першин Константин Тимофеевич умело руководил вверенным ему подразделением.*

22 июня 1942 года, оказавшись отрезанным вместе с пятью бойцами на наблюдательном пункте, отважный офицер организовал оборону и сам лег за пулемет. За 17 часов непрерывного боя он уничтожил большое количество гитлеровцев. Отбросив атакующего противника, младший лейтенант бесстрашно ринулся на прорыв и увлек за собой весь свой малочисленный отряд. Расчищая себе дорогу огнем автоматов и гранатами, К.Т. Першин со всеми пятью воинами пробился к своему батальону.

Указом Президиума Верховного Совета СССР от 14 февраля 1943 года за образцовое выполнение боевых заданий и проявленные при этом мужество и героизм младшему лейтенанту Першину Константину Тимофеевичу присвоено звание Героя Советского Союза с вручением ордена Ленина и медали «Золотая Звезда» (№ 901).

https://pamyat-naroda.ru/heroes/person-hero123783051/

https://pamyat-naroda.ru/heroes/podvig-chelovek_nagrazhdenie1530683325/

https://историякрыловскогорайона.рф/tpost/0r81hno8a1-pershin-konstantin-timofeevich-1909-1958

Службу окончил 07.1947.

Проживал в ст-це Октябрьской Крыловского района Краснодарского края.

Умер 06.01.1958.

Першин Константин Константинович (дед по материнской линии, сын Першина Константина Тимофеевича), родился 12.08.1938 на хут. Октябрьском Крыловского района Краснодарского края.

Кадровый военный, инженер.

Окончил Черноморское высшее военно-морское училище им. П.С. Нахимова в г. Севастополе (1959 г.), Военную академию им. Ф.Э. Дзержинского (1964 г.), в Ракетных войсках стратегического назначения (РВСН) с 1959 года. Службу проходил на Байконуре.



Лауреат Госпремии СССР за заслуги в разработке новой техники (1988 г.).

Службу завершил в 1989 году в звании полковника. После увольнения в запас работал главным инженером опытного завода РТИ в г. Москве.

Умер 05.01.2008. Похоронен на Хованском кладбище г. Москвы.

Документально не подтверждено. Записано со слов респондента.

Першин Александр Константинович (брат по матери), родился 29.08.1981 в ст-це Октябрьской Крыловского района Краснодарского края.

Участник СВО.

Находится в зоне проведения специальной военной операции с октября 2022 года.

В/звание: старшина.

Награжден медалью Жукова (27.07.2024).

РЕСПОНДЕНТ: Несмеянова Елена Викторовна

Крупин Михаил Парменович (дед по отцовской линии), родился в 1896 году в дер. Зименки Кинешемского района Ивановской области.

Участник Первой мировой войны 1914–1918 гг.

Записано со слов респондента.



Крупин Михаил Парменович (на фото справа)

Участник Великой Отечественной войны 1941–1945 гг.

На фронт призван 03.1942.

В/звание: ефрейтор.

В/часть: 9 оместсб.

Демобилизован 04.08.1945.

https://pamyat-naroda.ru/heroes/isp-chelovek_spisok11245026/

Крупин Виктор Михайлович (отец), родился в 1923 году в с. Парском, проживал в с. Родники Родниковского района Ивановской области.

Участник Великой Отечественной войны 1941–1945 гг.

На фронте – с октября 1941 по май 1945 года. Демобилизован в ноябре 1945 года.

В/звание: красноармеец, сержант, ст. сержант, старшина.

В/часть: 356-й артиллерийский полк 102-й стрелковой дивизии 29-го стрелкового корпуса 48-й армии, 8-я железнодорожная бригада, 9-й





Участники Великой Отечественной войны отец и сын Крупины Михаил Парменович и Виктор Михайлович (на фото справа)

стрелковый полк, 102-я стрелковая дивизия, 1-й Белорусский фронт.

Награжден: орденами Отечественной войны 1-й (11.03.1945) и 2-й (16.08.1944) ст., Красной Звезды (21.07.1944), медалями «За боевые заслуги» (14.07.1943), «За победу над Германией в Великой Отечественной войне 1941–1945 гг.» (09.05.1945, 27.02.1946).

https://pamyat-naroda.ru/heroes/person-hero75626222

Из наградных документов Крупина Виктора Михайловича: *«В боях с немецкими захватчиками при прорыве обороны противника в районе д. Колосы Рогачевского района Гомельской области 24.06.44г., находясь в боевых порядках пехоты, обнаружил и засек 35 целей, из них пулеметов – 17, наблюдательных пунктов – 3, дзотов – 4, артбатарей – 2, КП – 1, блиндажей – 5. При своевременном докладе командиру большая часть целей была уничтожена огнем дивизиона, остальные подавлены, что дало возможность нашей пехоте успешно продвинуться вперед. Находясь в боевых порядках пехоты, корректировал огнем батареи и уничтожил до взвода пехоты противника, автомашину и орудие ПТО. Принимал личное участие в отражении 2-х контратак противника» (орден «Красная Звезда»).*

РЕСПОНДЕНТ: Никитенко Валентина Николаевна

Анцыбор Иван Дмитриевич (прадед по отцовской линии) родился в Роменском уезде Хустянской волости Полтавской губернии Российской империи.

Участник Первой мировой войны 1914–1918 гг.

В/звание: рядовой лейб-гвардии Измайловского полка.

Ранен 19.07.1915 при дер. Ольховец.

Награжден медалью «За усердие».

http://dlib.rsl.ru/viewer/01004358842#?page=297

Анцибор Тимофей Иванович (дед по отцовской линии, сын Ивана Дмитриевича), родился в 1907 году в с. Смелом Российской империи (позже Смеловского, ныне Роменский, р-на Сумской области, Украина).

Участник Великой Отечественной войны 1941–1945 гг.

На фронт призван в 1941 году Крыловским РВК Крыловского района Краснодарского края.

В/звание: красноармеец, рядовой.

В/часть: 41-й армейский запасной стрелковый полк.

В районе г. Ростова-на-Дону был тяжело ранен в спину, попал в плен, находился в Таганрогском концлагере, затем был угнан в Германию.

https://pamyat-naroda.ru/heroes/memorial-chelovek_vpp2001570673/

Анцибор Иван Иванович (двоюродный дед по отцовской линии, родной брат деда), родился в 1905 году в с. Смелом ныне Смеловского района Сумской области, Украина.

Участник Великой Отечественной войны 1941–1945 гг.

На фронт призван в 1941 году Крыловским РВК Крыловского района Краснодарского края.

В/звание: гв. красноармеец.

В/должность: исполнящий обязанности старшины стрелковой роты.

В/часть: 406-й гв. стрелковый полк 50-й гв. стрелковой дивизии Юго-Западного фронта.

Умер в госпитале в мае 1943 года. Похоронен на кладбище хут. Пичугин Черниговского района Ростовской области.

Награжден медалью «За отвагу» (26.11.1942).

https://pamyat-naroda.ru/heroes/person-hero83921998/



Из наградных документов: *«...Исполняющего обязанности старшины стрелковой роты гвардии красноармейца Анцибор Ивана Ивановича за то, что он 21 октября 1942 года, раздав завтрак личному составу и услышав начавшийся бой, не поехал в тыл батальона, пошел в бой, где убил 4 румынских солдата и вынес 5 человек раненых бойцов своей роты с оружием» (медаль «За отвагу»).*

Анцибор Семен Иванович (двоюродный дед по отцовской линии, родной брат деда), родился в 1911 году в с. Смелом ныне Смеловского района Сумской области, Украина.

Участник Великой Отечественной войны 1941–1945 гг.

На фронт призван в феврале 1943 года Кры-

ловским РВК Крыловского района Краснодарского края.

В/звание: рядовой.

Семен Иванович пропал без вести в августе 1943 года.

https://pamyat-naroda.ru/heroes/memorial-chelovek_pechatnoi_knigi_pamyati410596389/

Анцибор Василий Иванович (двоюродный дед по отцовской линии, родной брат деда), родился 25.12.1925 в с. Смелом Смеловского района Сумской области. До призыва проживал в Новопашковском с/с Крыловского района Краснодарского края.

Участник Великой Отечественной войны 1941–1945 гг.

На фронт призван 05.06.1942 Крыловским РВК.

В/звание: мл. лейтенант, лейтенант, ст. лейтенант.

В/должность: командир взвода учебного батальона 145-го запасного стрелкового полка.

В/часть: 145-й запасной стрелковый полк 1-го Прибалтийского фронта, 1164-й стрелковый полк, 1175-й стрелковый полк 347-й стрелковой дивизии, Южный фронт – с 06.1942 по 08.1943, 4-й Украинский фронт – с 08.1943 по 01.1944, 1-й Прибалтийский фронт – с 06 по 08.1944.



Награжден: орденом Красной Звезды ((24.04.1945), медалями «За взятие Кенигсберга» (08.11.1945), «За победу над Германией в Великой Отечественной войне 1941–1945 гг.».

https://pamyat-naroda.ru/heroes/sm-person_rvk1097450488/

Анцыбор Николай Николаевич (брат по отцовской линии), родился 09.05.1985 в г. Миллерово Ростовской области.

Участник локальных войн и конфликтов.

Принимал участие в КТО в Северо-Кавказском регионе, в Чеченской Республике, Шалинский район, с 07.12.2004 по 24.03.2005.

На срочную службу призван 09.05.2003.

С июля по ноябрь служил в пос. Змейка, г. Минеральные Воды, 11-й отряд спецназа, пос. Персиановский Ростовской области.

В/должность: наводчик-оператор боевой машины десанта – по август 2004 г., г. Рубцовск Алтайского края.

Ветеран боевых действий» (2004 г.).

РЕСПОНДЕНТ: Сулимов Александр Валерьевич

Козуб Яков Иванович (прадед по материнской линии), родился в 1906 году в Славяносербском уезде Екатеринославской губернии Российской империи (позже Ворошиловградской (ныне Луганская) обл., Боковоантрацитовский р-н, шахта №15, ул. Степная, 8).

Участник Великой Отечественной войны 1941–1945 гг.

На фронт призван 07.1941 Бокоантрацитовским РВК.

В/звание: красноармеец, мл. сержант.

В/специальность: автоматчик, связист.

14.02.1942 был ранен и находился на излечении в г. Мелекесс Ульяновской области, откуда выбыл 11.05.1942 в 24-й батальон выздоравливающих, ст. Инза Ульяновской области.

С 13.07.1942 служил на Воронежском фронте автоматчиком 175-й танковой бригады 25-го танкового корпуса в составе 6-й армии. 2 августа 1942 года выведена в резерв фронта на доукомплектование в район ст. Животинное Воронежской области. 14 сентября 1942 года бригада в составе 25 тк поступила в подчинение 40-й армии Воронежского фронта. 2 октября 1942 года выведена в резерв фронта на доукомплектование в с. Хреновое Воронежской области. 15 декабря 1942 года после доукомплектования совершила марш из с. Хреновое в район Верхний Мамон, где в составе 25 тк поступила в распоряжение 1 ТА Юго-Западного фронта.



Награжден орденом Красной Звезды (12.12.1942).

Погиб в феврале 1943 года в районе с. Терны Днепропетровской области УССР.

https://uk.wikipedia.org/wiki/Місце_бою_25-го_танкового_корпусу_(Терни)

Из наградного листа: *«Мл. сержант Козуб в боях на Воронежском фронте показал себя муже-*



Памятник воинам 25-го танкового корпуса в с. Терны Днепропетровской области Украины



Памятный знак и танк Т-10

ственно и отважно. 14 июля 1942 г. при атаке на деревню Подгорная немецкий автоматчик, во время перебежек наших бойцов, из дома целился в командира роты МСПБ мл. лейтенанта Колодезного. Козуб заметил этого автоматчика и метким выстрелом убил его, чем спас жизнь командиру.

В этот же день Козуб, умело маскируясь, подполз к дому, где засели немецкие автоматчики, и огнем своего автомата уничтожил 4-х автоматчиков.

16.07 с.г. на высоте 169,4, что севернее Воронежа, был ранен командир роты мл. лейтенант Колодезный. Мл. сержант Козуб вынес своего раненого командира с поля боя.

18.07 с.г. в овраге, что западнее рощи "Сердцевидная" в сгоревший наш танк засели автоматчики противника и своим огнем задерживали продвижение нашей пехоты. Мл. сержант заметил это, подполз ближе к танку и сделал засаду, а ночью, когда автоматчики противника менялись Козуб убил двоих и забрал их автоматы.

22 августа с.г. Козуб был послан в разведку в район Чижовки, где был ранен. Патриот своей части, охотник за немецкими автоматчиками мл. сержант Козуб после излечения в госпитале вновь возвратился в бригаду.

После боев севернее Воронежа к правительственной награде представлялся, но наградной лист был потерян.

За проявленную отвагу и мужество в боях с немецкими оккупантами мл. сержант Козуб представляю к правительственной награде ордену Красная Звезда».

https://pamyat-naroda.ru/heroes/memorial-chelovek_dopolnitelnoe_donesenie60687329/

https://pamyat-naroda.ru/heroes/memorial-chelovek_vpp1984729524/

https://pamyat-naroda.ru/heroes/person-hero99946472/

Козуб Владимир Александрович (дед по материнской линии), родился 30.06.1962 в ст-це Новосергиевской Крыловского района Краснодарского края.

Участник войны в Афганистане 1979–1989 гг.

Проходил срочную военную службу в рядах Советской Армии с 25 октября 1980 года. Попал в состав Ограниченного контингента советских войск в Афганистане.

В/часть: 13354 располагалась в провинции Пули-Хумри, куда их забросили на вертолетах. Владимир Александрович был зачислен в 59-ю армейскую бригаду материального обеспечения 40-й армии ОКСВА, которая занималась снабжением воинских частей, расположенных на территории Афганистана. Службу проходил в в/ч 13354, батальон 425, 1-я рота 59-й бригады. Служил в Пули-Хумри, автобатальон.

Награжден: медалью «Воину-интернационалисту от благодарного афганского народа» (15.05.1988), Грамотой Президиума Верховного Совета СССР, нагрудным знаком «Воину-интерна-

ционалисту» (28.12.1988), юбилейными памятными медалями.

Козуб Виталий Владимирович (дядя по материнской линии, сын Козуба Владимира Александровича), родился 11.04.1997 в ст-це Новосергиевской Крыловского района Краснодарского края.

Участник СВО.

Призван 18.10.2022 в рамках частичной мобилизации.

В/звание: рядовой.

В/специальность: оператор БПЛА.

В/часть: 41830 58-й гв. общевойсковой армии.

Награжден: медалью Суворова (08.07.2024), знаком отличия «Батальон "Кубань"», Благодарностью воинской части за высокие показатели при выполнении боевых задач в зоне специальной военной операции.

Благодарственное письмо родителям от командования в/ч.

РЕСПОНДЕНТ: Шевчик Дарья Ивановна

Белокур Никифор Филипович (прадед мужа по материнской линии), родился в 1908 году в ст-це Новомихайловской ныне Крыловского района Краснодарского края.

Участник Великой Отечественной Войны 1941–1945 гг.



На фронт призван в 1941 году Крыловским РВК.

В/звание: рядовой.

В/часть: 353-я стрелковая дивизия.

Никифор Филипович пропал без вести 28 октября 1941 года во время боев на территории Ростовской области.

https://poisk.ru/loss/51867464

https://pamyat-naroda.ru/heroes/memorial-chelovek_donesenie51867464/

Шевчик Иван Викторович (муж, правнук Никифора Филиповича), родился 14.02.1982 в г. Ростове-на-Дону.

Участник СВО.

Мобилизован военным комиссариатом Павловского и Крыловского районов 25.09.2022.

В/звание: сержант.

В/часть: 75394, 503-й мотострелковый полк.

Награжден: медалью ордена Святого Георгия –Георгиевским крестом 4-й ст.

Документально не подтверждено. Записано со слов респондента.

РЕСПОНДЕНТ: Привальцева Лидия Николаевна

Зазирний Василий Трофимович (дед по материнской линии), родился 18.11.1905 в в ст-це Кугоейской Кущевского (ныне Крыловского) района Краснодарского края.

Участник Великой Отечественной войны 1941–1945 гг.

Документально не подтверждено. Записано со слов респондента.

Сова Василий Андреевич (дед по отцовской линии), родился в 1915 году в ст-це Новопашковской ныне Крыловского района Краснодарского края.

Участник Великой Отечественной войны 1941–1945 гг.

На фронт призван 22.07.1941 Екатериновским РВК Краснодарского края.

В/звание: старший сержант.

В/часть: 365-й стрелковый полк 47-й армии, 150-я пушечная артиллерийская бригада.

Попал в плен 17.05.1942 в г. Керчи (освобожден).

Награжден: медалью «За победу над Германией в Великой Отечественной войне 1941–1945 гг.» (20.02.1946).

https://pamyat-naroda.ru/heroes/memorial-chelovek_dopolnitelnoe_donesenie65613400/

https://pamyat-naroda.ru/heroes/podvig-chelovek_nagrazhdenie1535464844/

Нагорный Сергей Иванович (двоюродный брат по отцовской линии) родился 28.01.1964 в ст-це Кущевской Кущевского района Краснодарского края.

Участник войны в Афганистане 1979–1989 гг.

Находился в составе Ограниченного контингента советских войск в ДРА, с 1982 по 1984 год.

В ряды Советской Армии Призван 01.04.1982 Павловским РВК Краснодарского края. Попал служить в учебную часть в г. Ашхабаде Туркменской ССР. Далее – Афганистан.

В/часть: 181-й стрелковый полк.

Демобилизован в конце мая 1984 года.

Награжден: медалями «За боевые замслу-

ги» (13.08.1984), «Воину-интернационалисту от благодарного афганского народа» (15.05.1988), «Ветерану-интернационалисту» (16.10.1998), «70 лет Вооруженных Сил СССР» и другими юбилейными медалями.



Афганистан, часть 181-го стрелкового полка, где Сергей в должности заместителя командира первого взвода принимал участие в боевых действиях в составе Ограниченного контингента советских войск в Республике Афганистан.

Полк, где служил Сергей, базировался под Кабулом, в местечке под названием Теплый Стан. Сергей принимал участие в боевых операциях, сопровождая колонны из Кабула до Саланга, до Баграма.

Между боевыми операциями охраняли объекты связи, участки дорог, водяные скважины недалеко от дворца Амина. Были крупные операции в Джелалабаде, в Панджерском ущелье, которое не один раз переходило из рук в руки. Это ущелье было удобным проходом в соседний Пакистан. Именно там переправлялись наркотики, боеприпасы, оружие. Трудно было пройти в ущелье из-за узкой дороги и стремительной горной реки у его входа. Трудно было и в самом ущелье, где наших солдат встречали смертники, которые были прикованы к своему оружию.

Привальцев Николай Станиславович (сын), родился 10.02.1987 в ст-це Новопашковской Крыловского района Краснодарского края..

Участник СВО.

Награжден орденом Мужества (10.05.2024, (посмертно).

В 2004 году Николай закончил 11 классов, продолжил обучение в Краснодарском архитектурно-строительном техникуме.



В 2007 году проходил службу в рядах Российской армии.

22 сентября 2022 года был призван на специальную военную операцию.

Выполнял воинский долг в рядах мотострелкового батальона.

Позывной «Веселый».

В/звание: рядовой.

В/должность: стрелок.

Служил в разведке, в 58-й армии, на запорожском направлении.

6 августа 2023 года, выполняя свой воинский долг, Николай **погиб** при исполнении боевого задания.

За добросовестную службу, отвагу, храбрость и самоотверженность на благо Отечества Привальцев Николай Станиславович удостоен одной из высших наград РФ – ордена Мужества посмертно.

Сова Сергей Вячеславович (племянник, сын брата), родился 20.04.1983 в ст-це Новопашковской Крыловского района Краснодарского края..

Участник СВО.

Контракт с МО РФ с 2022 года.

Служит в составе бригады морской пехоты Черноморского флота.

В настоящее время принимает участие в боевых действиях в зоне проведения специальной военной операции.

Награжден: медалями Суворова, «За боевые отличия», «За мужество и доблесть» (Республика Крым).

Документально не подтверждено. Записано со слов респондента.

РЕСПОНДЕНТ: Анкудинов Михаил Викторович

Панасенко Иван (прадед по материнской линии), родился в Уманском уезде Киевской губернии Российской империи.

Участник Первой мировой войны 1914–1918 гг.

Приехали в 1902 году из Уманского уезда Киевской губернии и поселились на хут. Круглик (ныне не существует, его ликвидировали при создании рисовых систем в конце 60-х годов прошлого века).

Источник: Кочереди Ю.Д. «В боях Первой мировой: Россия, Кубань, Крымский район»/ Ю.Д. Кочериди. – Крымск: Элен-Принт, печ. 2014 г. – 196 с.: ил., портр. : 30 см., ISBN 978-5-600-00457-3. (С. 185).

Подтверждающие документы /Панасенко (отец и сыновья)/ Семейство Панасенков/Книга Ю.Д. Кочериди 1, 2, 3, 4.

Панасенко Григорий Иванович (двоюродный дед по материнской линии, сын Панасенко Ивана, брат бабушки по материнской линии), родился в Уманском уезде Киевской губернии.

Участник Первой мировой войны 1914–1918 гг.

Приехали в 1902 году из Уманского уезда Киевской губернии и поселились на хут. Круглик (ныне не существует, его ликвидировали при создании рисовых систем в конце 60-х годов прошлого века).

Погиб в Первую мировую войну.

Источник: Кочереди Ю. Д. «В боях Первой мировой: Россия, Кубань, Крымский район»/ Ю.Д. Кочериди – Крымск: Элен-Принт, печ. 2014 г. – 196 с.: ил., портр.: 30 см., ISBN 978-5-600-00457-3. (С. 185).

Подтверждающие документы/Панасенко (отец и сыновья)/ Семейство Панасенков/Книга Ю.Д. Кочериди 1, 2, 3, 4.

Панасенко Антон Иванович (двоюродный дед по материнской линии, сын Панасенко Ивана, брат бабушки по материнской линии), родился в Уманском уезде Киевской губернии.

Участник Первой мировой войны 1914–1918 гг.

Приехали в 1902 году из Уманского уезда Киевской губернии и поселились на хут. Круглик (ныне не существует, его ликвидировали при создании рисовых систем в конце 60-х годов прошлого века).

Погиб в Первую мировую войну.

Источник: Кочереди Ю.Д. «В боях Первой мировой: Россия, Кубань, Крымский район»/ Ю.Д. Кочериди – Крымск: Элен-Принт, печ. 2014 г. – 196 с.: ил., портр.: 30 см, ISBN 978-5-600-00457-3. (С. 185).

Подтверждающие документы/Панасенко (отец и сыновья)/ Семейство Панасенков/Книга Ю.Д. Кочериди 1, 2, 3, 4.

Панасенко Марк Иванович (двоюродный дед по материнской линии, сын Панасенко Ивана, брат бабушки по материнской линии), родился в Уманском уезде Киевской губернии.

Участник Первой мировой войны 1914–1918 гг.

Приехали в 1902 году из Уманского уезда Киевской губернии и поселились на хут. Круглик (ныне не существует, его ликвидировали при создании рисовых систем в конце 60-х годов прошлого века).

Источник: Кочереди Ю.Д. «В боях Первой мировой: Россия, Кубань, Крымский район»/ Ю.Д. Кочериди – Крымск: Элен-Принт, печ. 2014 г. – 196 с.: ил., портр.: 30 см, ISBN 978-5-600-00457-3. (С. 185).

Подтверждающие документы/Панасенко (отец и сыновья)/ Семейство Панасенков/Книга Ю.Д. Кочериди 1, 2, 3, 4

Тельнюк Демьян Лукич (дед по линии матери), родился в 1895 году в с. Калиновка Уманского уезда Киевской губернии.

Участник Первой мировой войны 1914–1918 гг.

В 1902 году приехал в с. Киевское Крымского района Краснодарского края и прожил в нем всю жизнь. С 1914 по 1918 год – участник Первой мировой войны.



Участник Гражданской войны 1918–1922 гг.

В 1918 году в г. Геленджике вступил в Красную Армию, в формирующуюся 11-ю Таманскую конную армию РККА. Воевал в боях по установлению Советской власти до 1922 года.

Боевой путь закончил в окрестностях г. Сальска Ростовской области.

Имел удостоверение «Красный таманец», благодаря которому обучавшаяся в начальной школе дочь, Нина, с 1-го по 4-й класс пользова-



Анкудинов Павел Кузьмич



Сопик Михаил Евстафьевич

лась льготами – получала бесплатное питание (со слов респондента).

Анкудинов Павел Кузьмич (дед по линии отца), родился в 1906 году в с. Полозово Черновского района Уральской области (ныне село Большесосновского р-на Пермского края).

Участник Великой Отечественной войны 1941–1945 гг.

На фронт призван в 1941 году Свердловским РВК г. Перми.

В/звание: ст. сержант.

В/должность: командир отделения.

В/часть: 1317-й стрелковый полк 202-й стрелковой дивизии, СЗФ, 11-я армия, п/п 839.

Погиб 19.08.1942. Похоронен: дер. Пожалеево, перезахоронен: дер. Кузьминское Полавского с. п. Парфинского района Новгородской области.

https://pamyat-naroda.ru/heroes/person-hero102178446/

https://obd-memorial.ru/html/info.htm?id=50580830

Сопик Михаил Евстафьевич (двоюродный дядя по линии матери, двоюродный брат деда), родился 22.11.1922 в с. Киевском Крымского района Краснодарского края.

Участник Великой Отечественной войны 1941–1945 гг.

С отличием окончив 10 классов школы в 1940 году, он вне конкурса без экзаменов поступил в Сталинградскую школу пилотов.

В Красную Армию призван 31.07.1940.

В/звание: сержант, ст. сержант, мл. лейтенант.

В/часть: 1 ВА, 6 авк ПВО, 429 иап, 16 иап, 736 иап, 176 иап 6 авк ПВО.

https://1418museum.ru/heroes/51324190/?SEARCH=Y

31.05.1943 в результате авиакатастрофы получил травму черепа. Умер в ЭГ 2948. Похоронен на мемориальном кладбище в г. Раменское Московской области (зах. 260697777) (Книга Памяти Краснодарского края, том 3, стр. 122). Перезахоронен: Московская область, г. о. Жуковский, Мемориал «Быково» (кладб. Колонецкое), зах.: 87136824.

https://pamyat-naroda.ru/heroes/person-hero93788569/

https://obd-memorial.ru/html/info.htm?id=62044030

https://obd-memorial.ru/html/info.htm?id=87137080

Анкудинов Данил Николаевич (племянник, сын брата), родился в 1998 году в г. Крымске Крымского района Краснодарского края.

Участник СВО.

Осенью 2023 года ушел добровольцем на специальную военную операцию. После прохождения военной подготовки получил военно-учетную специальность наводчика-оператора мотострелкового отделения. При выполнении боевых задач **погиб** 27.01.2024 у н. п. Водяное Ясиноватского района, ДНР.

Награжден орденом Мужества (посмертно).

Он был вручен вдове погибшего в день похорон 22.05.2024.

Данил не мог оставаться в стороне, если видел несправедливость, стоял на стороне правды и защищал тех, кто слабее. Данил был высокого роста и выделялся среди сверстников физическими данными, труд для него не был в тягость. Хорошо учился, увлекался информатикой, побеждал в конкурсах по этому направлению.

В 2014 году окончил школу, получив среднее общее образование. После окончания школы поступил в КИСТ. Окончив техникум, работал, создал семью. Весной 2023 года у него родился сын.

РЕСПОНДЕНТ: Балковая София Никитична

Кириченко Василий Иванович (прапрадед), 01.01.1911–28.02.1987, родился в пос. Нижнебаканском ныне Крымского района Краснодарского края.

Участник Великой Отечественной войны 1941–1945 гг.

Окончил 6 классов неполной средней школы.

В Красную Армию призван в ноябре 1938 года Крымским РВК.

В/звание: старшина.



Кириченко Василий Иванович



Кутин Алексей Агеевич

В/должность: командир взвода.

С июня 1941 по июль 1942 года воевал в составе 384-го стрелкового полка, 1131-го стрелкового полка. В октябре 1941 года был тяжело ранен в плечевой сустав, в марте 1942-го тяжело ранен в спину. С июля 1942 по октябрь 1945 года воевал в составе 64-го запасного стрелкового полка 9-й запасной стрелковой дивизии 1-го Белорусского фронта.

Награжден: орденом Красной Звезды (29.10.1944), медалями «За оборону Одессы», «За победу над Германией в Великой Отечественной войне 1941–1945 гг.» (02.12.1946), юбилейным орденом Отечественной войны 2-й ст. (11.03.1985), юбилейными медалями.

https://pamyat-naroda.ru/heroes/podvig-chelovek_kartoteka1503506648/

https://pamyat-naroda.ru/heroes/podvig-chelovek_yubileinaya_kartoteka1523049794/

Балковой Никита Юрьевич (отец), родился 29.09.1995 в пос. Нижнебаканском Крымского района Краснодарского края.

Участник СВО.

С октября 2022 года (по настоящее время) участвует в специальной военной операции в Запорожской области.

В/звание: рядовой.

Награжден: медалями «За храбрость» 2-й ст. (31.05.2024), «За службу в разведке» (29.11.2023), знаком отличия «За службу на Кавказе» (31.07.2023).

РЕСПОНДЕНТ: Галигура Варвара Александровна

Кутин Алексей Агеевич (прапрадед по материнской линии), родился 15.09.1918 в дер. Рейтаровка (ныне Севский район Брянской области).

Участник Великой Отечественной войны 1941–1945 гг.

После окончания семи классов школы работал в колхозе.

На фронт призван в марте 1943 года Севским РВК Севского района Орловской области.

В/звание: красноармеец.

В/специальность: сапер.

В/часть: 1-я рота 170-го отдельного инженерно-саперного батальона 14-й инженерно-саперной бригады 65-й армии ЦентрФ, 14 исбр РГК.

Герой Советского Союза.

Награжден: орденом Ленина и медалью «Золотая Звезда» (30.10.1943) «за образцовое выполнение боевых заданий командования на фронте борьбы с немецкими захватчиками и проявленные при этом мужество и героизм», орденами Красной Звезды (16.08.1943), Отечественной войны I ст. (17.02.1945).

Умер от ран 13.02.1945. Похоронен: Польша, Куявско-Поморское воев., г. Свеце, ул. Генерала Халлера (зах. 86097968).

https://pamyat-naroda.ru/heroes/person-hero123330659/

Кутин Алексей Агеевич во время битвы за Днепр 15 октября 1943 года в районе поселка Лоев Лоевского района Гомельской области Белорусской ССР на своем пароме за несколько часов успешно совершил 7 рейсов, перевезя на западный берег Днепра 175 бойцов и командиров. Всю последующую ночь он продолжал переправлять боевую технику, в частности, переправил 25 минометов с боеприпасами.



Галигура Александр Эдуардович (отец), родился 07.01.1987 в г. Новороссийске Краснодарского края.

Участник локальных войн и конфликтов.

Принимал участие в миротворческой миссии в Республике Абхазия. В период с 05.11 по 18.12.2008 находился в зоне вооруженного конфликта, выполнял задачи по обеспечению

безопасности и защите граждан Российской Федерации, проживающих на территориях Южной Осетии и Абхазии.

Награжден нагрудным знаком «Участник миротворческой миссии в Абхазии».

РЕСПОНДЕНТ: Гордеев Павел Игоревич

Гордеев Григорий Савельевич (прадед по линии отца), родился в 1908 году в дер. Кветунь Воронежской губернии (ныне Брянской обл., Трубчевский р-н).

Участник Великой Отечественной войны 1941–1945 гг.



В/звание: старшина.

В/специальность: связист.

Прошел от Москвы до Варшавы.

Награжден юбилейным орденом Отечественной войны 2-й ст. (06.04.1985).

После Победы работал председателем колхоза «Новый путь».

Умер в 1999 году.

https://pamyat-naroda.ru/heroes/podvig-chelovek_yubileinaya_kartoteka1511478754/

Печенов Александр Павлович (дед по линии матери), родился: в 1953 году в г. Нефтегорске Апшеронского района Краснодарского края.

Участник войны в Афганистане 1979–1989 гг.

Военную службу начал в 1972 году, в артиллерии.

С 1983 по 1985 год принимал участие в боевых действиях в Афганистане, в должности командира взвода обеспечения танкового батальона, в его обязанности входил подвоз припасов.

После Афганистана проходил службу в Прибалтике, в г. Рига. В период с 1988 по 1994 год служил в Группе советских войск в Германии (ГСВГ), в 1994 году снова служил в Прибалтике.

Участник локальных войн и конфликтов.

Принимал участие в КТО в Северо-Кавказском регионе, в Чеченской Республике.

В/должность: командир взвода обеспечения танкового батальона, выполнял боевые задачи по охране аэродрома Северный.

Награжден: орденом Красной Звезды (28.11.1991), медалями «За боевые заслуги» (31.07.1986), «Воину-интернационалисту от благодарного афганского народа» (15.05.1988), нагрудным знаком «Воин-интернационалист» (15.06.1990).

Гордеев Павел Игоревич (респондент, правнук Гордеева Григория Савельевича), родился 12.09.1993 в г. Александрия Кировоградской области, Украина.

Участник СВО.

Военную службу начал в 2017 году в г. Крымске.

В/ звание: мл. сержант.

Участвовал в специальной военной операции в г. Мариуполе, выполнял боевые задачи по восстановлению аэродрома.

В настоящее время проходит военную службу по контракту в звании ст. сержанта в батальоне связи на должности начальника смены РСБН в г. Крымске.

Ветеран боевых действий.

РЕСПОНДЕНТ: Дарченко Григорий Витальевич

Дарченко Григорий Иванович (дед по линии отца), родился в 1922 году в ст-це Анастасиевской Славянского района Краснодарского края.

Участник Великой Отечественной войны 1941–1945 гг.



В Красную Армию призван в сентябре 1940 года Славянским РВК.

В/звание: главстаршина, гв. старшина.

В/должность: заведующий продовольственным складом дивизии, экспедитор продовольственно-фуражного отделения.

В/часть: 318-я стрелковая дивизия, Юго-Западный фронт.

Был ранен и контужен.

Награжден: орденом Красной Звезды (10.06.1945) медалями «За боевые заслуги» (19.07.1943), «За оборону Кавказа» (01.05.1944), «За победу над Германией в Великой Отечественной войне 1941–1945 гг.» (09.05.1945).

https://podvignaroda.ru/?#id=16773970&tab=navDetailManAward

Дарченко Григорий Иванович за время служ-

бы в должности экспедитора продовольственно-фуражного отделения 318 сд с 1942 по 1945 год проявил себя инициативным, стойким и храбрым солдатом. В трудных условиях работы тыла и при интенсивной бомбардировке вражеской авиации ни на минуту не прекращал работу и регулярно доставлял продфураж, тем самым обеспечивал бесперебойное снабжение частей дивизии продфуражом. За время его работы при доставке продуктов Григорий Иванович сумел организовать надежную охрану в пути подвоза от хищения, а также от порчи продуктов.

За проявленную энергию, инициативу и стойкость в деле бесперебойного снабжения дивизии продфуражом, за организацию отличного хранения и перевозки продуктов Григорий Иванович награжден медалью «За боевые заслуги».

Дарченко Дмитрий Григорьевич (сын респондента, правнук Дарченко Григория Ивановича), 25.12.2000–29.08.2023, уроженец хут. Павловского Крымского района Краснодарского края.

Участник СВО.

В/звание: гв. прапорщик.

В/должность: командир десантно-штурмового взвода.

В/часть: 76-й гв. десантно-штурмовая Черниговская Краснознаменная ордена Суворова дивизия.

Герой Российской Федерации (посмертно) (Указ Президента РФ от 11.03.2024 №179).



Награжден: медалью «Золотая Звезда» (посмертно), орденом Мужества, медалями «За отвагу», «За боевые отличия» (07.05.2022).

Дарченко Дмитрий Григорьевич (позывной «Ветер»). Однажды ребята попали под тяжелейший артобстрел, который длился шесть часов подряд. Узнав, что на линии соприкосновения есть раненые, полковник и несколько солдат, Дмитрий Дарченко вместе со своими сослуживцами сели на БНД и отправились на эвакуацию попавших в беду товарищей. За этот подвиг Дмитрия наградили медалью «За боевые отличия». Орден Мужества он получил за успешный штурм вражеского опорника.

29 августа 2023 года прапорщик Дмитрий Дарченко получил боевую задачу на ведение наступательных действий вблизи н.п. Работино в составе 7 дшр. Возглавив 2-ю штурмовую группу, он в 5:00 выдвинулся к переднему краю обороны противника в районе лесополосы «Рельс». После артиллерийской подготовки атаки молниеносным броском группа прапорщика Дарченко Д.Г. ворвалась на позиции опорного пункта, захватила его, уничтожив при этом 10 военнослужащих ВСУ без потерь со своей стороны. Потеряв важную в тактическом плане точку, неонацисты в течение часа предприняли 3 попытки контратаки с целью возврата утраченных позиций. Штурмовая группа прапорщика Дмитрия Григорьевича героически отразила атаки, но при этом появились первые потери.

Видя безрезультативность своих контратак, командование ВСУ нанесло массированный артиллерийский удар по опорному пункту, в ходе которого трое человек получили ранения, в том числе прапорщик Дарченко Д.Г. Подход наших резервов не представлялся возможным из-за плотного огня противника. В этот момент прапорщик Дарченко Д.Г. отдал приказ на эвакуацию раненых, при этом сам остался прикрывать отход своей штурмовой группы. Обеспечив эвакуацию раненых и отход группы, прапорщик Дарченко Д.Г. начал покидать позицию, но по опорному пункту вновь был нанесен артиллерийский удар, в результате которого прапорщик Дарченко Д.Г. получил ранение, несовместимое с жизнью.

РЕСПОНДЕНТ: Дудко Галина Николаевна

Панфилов Сергей Иванович (дед), родился в 1909 году в дер. Скородубцевы Вятской губернии (ныне Шабалинского р-на Кировской обл.).

Участник Великой Отечественной войны 1941–1945 гг.

На фронт призван 08.1941 Шабалинским РВК.

В/звание: красноармеец, гв. рядовой, гв. красноармеец.

В/часть: 69 сп 97 сд, 61-й гв. стрелковый полк 19-й гв. стрелковой дивизии, 27-й гв. стрелковый полк 11-й гв. стрелковой дивизии, 104 зсп 39 зсд, 202 зсп, 87 гв. орхз 83 гв. сд, 231 азсп.

Был ранен, 25.03.1945 выбыл из ЭГ 3335.

Награжден медалью «За боевые заслуги» (24.12.1944).

https://pamyat-naroda.ru/heroes/podvig-chelovek_kartoteka1506922658/

Глухих Федор Макарович (дед), родился в 1918 году в Кировской области, Сунковский район, Сандаковский с/с, дер. Сычи (снята с учета в 1961 г.).

Участник Великой Отечественной войны 1941–1945 гг.

На фронт призван 20.08.1941 Шабалинским РВК.

В/звание: красноармеец.

Пропал без вести в 1941 году.

Упомянут в Книге Памяти Кировской области.

https://pamyat-naroda.ru/heroes/person-hero105229736/

Панфилов Дмитрий Александрович (племянник, правнук Панфилова Сергея Ивановича и Глухих Федора Макаровича), родился 27.12.1980 в ст-це Варениковской Крымского района Краснодарского края.

Участник локальных войн и конфликтов.

Принимал участие в КТО в Северо-Кавказском регионе, в Чеченской Республике.

В 1998 году призван на срочную службу в ряды Российской армии, после учебной части в г. Новочеркасске попал на Северный Кавказ, Чеченская Республика, 29.01–05.10.2000.

В/звание: рядовой.

В/часть: 36/56.

Награжден медалью «За службу на Северном Кавказе» (12.07.2000).

РЕСПОНДЕНТ: Калашников Кирилл Олегович

Комаров Михаил Романович (прадед по линии матери), родился 24.07.1919 в Казахской ССР, Кокчетавская (ныне Северо-Казахстанская) область, Айртауский р-н, с. Казанка.

Участник Великой Отечественной войны 1941–1945 гг.

В Красную Армию призван 19.11.1939 Айртауским РВК.

В/звание: ст. лейтенант ветслужбы, ст. лейтенант, ст. военветфельдшер, лейтенант ветслужбы, капитан.

В/должность: ст. ветфельдшер дивизиона 44 ап.

В/часть: 44-й артиллерийский полк 33-й стрелковой дивизии 3 ПрибФ, 30-й артиллерийский полк 10-й стрелковой дивизии, полевой фронтовой (головной) ветсклад 861.

Эвакуирован в тыл 15.07.1945, ЭГ 3679.

Награжден: орденом Красной Звезды (06.08.1944), медалями «За боевые заслуги» (10.12.1942), «За победу над Германией в Великой Отечественной войне 1941–1945 гг.» (05.09.1945).

Михаил Романович в боях за социалистическую Родину проявил мужество и отвагу. В наступательных операциях 1942 года Комаров М. Р. успешно работал над сохранением конского состава. Провел в дивизионе большую противоэпидемиологическую работу, что дало возможность пушечной батарее успешно маневрировать в наступательных боях. В период бескормицы, когда создалась угроза существования конского состава, он сам заготавливал фураж для лошадей, сбор старых подков и гвоздей для качественной подковки лошадей, лошади дивизиона считались лучшими в полку. За отличную организацию ветеринарной работы и защиту конского состава от заразных заболеваний награжден правительственной наградой орденом Красной Звезды.

https://pamyat-naroda.ru/heroes/person-hero94013725/

https://podvignaroda.ru/?#id=16773970&tab=navDetailManAward

Калашников Порфирий Васильевич (прадед по линии отца), родился в 1900 году в Оренбургской губернии (Чкаловская/Оренбургская обл., Абдулинский р-н).

Участник Великой Отечественной войны 1941–1945 гг.

Призван в Красную Армию в 1941 году.



Комаров Михаил Романович



Калашников Порфирий Васильевич

В/звание: гв. красноармеец, рядовой.

В/должность: автоматчик.

В/часть: 2-й стрелковый батальон, 36-й гв. стрелковый полк 14-й гв. стрелковой дивизии, 14-я гв. стрелковая дивизия, 38-й гв. саперный полк.

Награжден медалью «За отвагу» (17.08.1943) за то, что первым поднялся в контратаку на атакующего противника и уничтожил трех вражеских солдат.

https://podvignaroda.ru/?#id=16773970&tab=navDetailManAward

Калашников Олег Меметович (отец респондента, внук Калашникова Порфирия Васильевича), родился 18.02.1979 в г. Крымске Крымского района Краснодарского края.

Участник СВО.

Призван в октябре 2022 года в рамках частичной мобилизации.

В/звание: старшина.

В/должность: заместитель командира взвода.

В настоящее время принимает участие в боевых действиях в зоне проведения специальной военной операции.

Награжден медалью Жукова (08.07.2024).

РЕСПОНДЕНТ: Кожевникова Ксения Дмитриевна

Кожевников Анатолий Семенович (дед мужа), 21.10.1918–07.10.1982, родился в Марийской АССР, Оршанский район, к/з «Красный Октябрь».

Участник Великой Отечественной войны 1941–1945 гг.



В Красную Армию призван в ноябре 1939 года.

В 1942 году окончил Армавирскую военно-авиационную школу пилотов по специальности «летчик-истребитель».

В/звание: мл. лейтенант, гв. лейтенант, гв. ст. лейтенант.

В/должность: летчик старший.

В/часть: 15 А, 146-й истребительный авиационный полк, 115-й гв. истребительный авиационный полк (Оршанский) 7-й гв. истребительно-авиационной дивизии, 2 иак.

Был тяжело ранен в воздушном бою 02.08.1944.

Награжден: орденами Отечественной войны 2-й ст. (22.07.1944), Красной Звезды (18.08.1944), медалями «За боевые заслуги» (01.07.1940), «За взятие Берлина» (27.11.1945).

https://pamyat-naroda.ru/heroes/isp-chelovek_spisok12200321/
https://pamyat-naroda.ru/heroes/person-hero83037088/

Кожевников Геннадий Анатольевич (отец мужа, сын Кожевникова Анатолия Семеновича), 19.04.1951–05.04.2021, родился в г. Йошкар-Ола, Республика Марий Эл.



Участник войны в Афганистане 1979–1989 гг.

Закончил СВВАУЛШ, 1969–1973 гг. В/звание: полковник.

В/специальность: летчик-снайпер.

В/должность: главный штурман армии.

В/часть: военный аэродром Котлас-9, Архангельская область.

Награжден: медалями Жукова, «За боевые заслуги».

Документально не подтверждено. Записано со слов респондента.

Кожевников Алексей Геннадьевич (муж, сын Кожевникова Геннадия Анатольевича, внук Кожевникова Анатолия Семеновича), родился 03.09.1995 в г. Саяногорске, Республика Хакасия.

Участник СВО.

Окончил Краснодарское высшее военное авиационное училище летчиков имени Героя Советского Союза А.К. Серова (КВВАУЛ) в 2018 году.

В/звание: капитан.

В/специальность: летчик первого класса.

В/должность: командир звена.

В/часть: 75386, аэродром г. Крымск.

В зоне проведения специальной военной операции с 2022 года.

24.02.2022 в числе первых совершил полет по выполнению боевой задачи.

В апреле 2024 года в ходе героического отражения налета БПЛА на воинскую часть получил ранение, тогда же представлен к награде.

Награжден: медалями «За отличие в военной

службе» 3-й ст. (21.02.2024), «За воинскую доблесть» 2-й ст.(03.11.2023).

РЕСПОНДЕНТ: Кубарев Марк Сергеевич

Бриченко Яков Степанович (прадед по отцовской линии), родился 20.10.1909 в дер. (ныне агрогородок) Вулька Попинская Немержанского с/с Дрогичинского района ныне Брестской области, Республика Беларусь.

Участник Великой Отечественной войны 1941–1945 гг.

В/звание: лейтенант.

В/должность: капельмейстер танкового полка.

В/часть: 57-й танковый полк ЗАВО.

Попал в плен, лагерь Грубе, земля Гессен, Германия. Погиб в плену 28.01.1943.

https://m.pamyat-naroda.ru/heroes/kld-card_uchet_officer6953010

Кубарев Сергей Николаевич (отец, внук Бриченко Якова Степановича), родился 23.10.1970 в дер. Новотроицк Янаульского района Башкирской АССР.

Участник СВО.

С отличием закончил Калининградское высшее инженерное ордена Ленина Краснознаменное училище инженерных войск им. А. А. Жданова. Служил на Черноморском флоте, в подразделении морской пехоты. После распада Советского Союза работал в полиции.

Звание: полковник полиции в отставке.

Награжден: медалями «За укрепление боевого содружества», «За ратную доблесть», Жукова, «За безупречную службу» 1, 2, 3-й ст.

В мае 2023 года заключил контракт с МО РФ. С 29.08.2023 по настоящее время принимает участие в боевых действиях в зоне проведения специальной военной операции.

В/звание: капитан.

Был тяжело ранен в октябре 2023 года, с июля 2024-го он снова в строю защитников Отечества.

Представлен к награждению медалью «За отвагу».

РЕСПОНДЕНТ: Лихачев Александр Сергеевич

Чудиновских Петр Петрович (прадед по линии отца), родился в 1912 году в дер. Подберезные Вятской губернии (позже Медянского (ныне Орловский) р-на Кировской обл.).

Участник Великой Отечественной войны 1941–1945 гг.

На фронт призван в 1942 году Медянским РВК.

В/звание: гв. красноармеец, рядовой.

В/часть: 125 гв. ап 54 гв. сд.

Награжден: орденом Отечественной войны 2-й ст. (16.01.1945), медалями «За отвагу» (20.11.1942), «За оборону Сталинграда» (15.12.1943).

Погиб 01.03.1945.

https://pamyat-naroda.ru/heroes/podvig-chelovek_kartoteka1108015944/

Панешев Сергей Семенович (дядя по линии матери), 17.06.1968–01.10.2009, родился в с. Пышак Юрьянского района Кировской области.

Участник войны в Афганистане 1979–1989 гг.

В/звание: рядовой.

Учился в Слободском училище на водителя. В 1986 году был призван в ряды Советской армии. Служба в Афганистане с 1986 по 1988 год. После окончания срочной службы работал в строительной организации водителем.

Документально не подтверждено. Записано со слов респондента.

Лихачев Александр Сергеевич (респондент, правнук Чудиновских Петра Петровича, племянник Панешева Сергея Семеновича), родился 05.12.1987 в Кировской области, пгт Юрья-2 (с 1994 г. – пгт Первомайский).

Участник СВО с 2022 года.

Место призыва: г. Крымск.

В/звание: сержант. Место службы: г. Крымск, в/ч 75386.

Переехал в г. Крымск Краснодарского края в 2006 году. В этот же год поступил на учебу в Абинское ПТУ по специальности «автомеханик». В 2009 году призван на срочную службу в Военно-воздушную академию им. проф. Н. Е. Жуковского и Ю. А. Гагарина. После демобилизации работал на РЖД. С 2013 года – военнослужащий по контракту. Принимал участие в возвращении Республики Крым в состав РФ в 2014 году.

Награжден: медалями «За возвращение Крыма» (21.03.2014), «Участнику специальной военной операции» (09.04.2024).

РЕСПОНДЕНТ: Лобаченко Денис Геннадьевич

Лобаченко Егор Романович (прадед), родился в 1909 году в с. Новый Маныч Сальского района Ростовской области.

Участник Великой Отечественной войны 1941–1945 гг.

На фронт призван 23.06.1941 Орловским РВК Орловского района Ростовской области.

В/звание: гв. красноармеец, гв. рядовой.

В/часть: 2-й гв. кавалерийский корпус.

Награжден: орденом Красной Звезды (27.07.1945), медалями «За отвагу» (17.08.1944), «За оборону Москвы», юбилейным орденом Отечественной войны 2-й ст. (06.04.1985).

https://pamyat-naroda.ru/heroes/podvig-chelovek_kartoteka1001501714/

https://pamyat-naroda.ru/heroes/podvig-chelovek_yubileinaya_kartoteka1517310519/

Выписки из наградных листов или приказов:

«Рядовой Лобаченко Егор Романович был участником Восточно-Прусской операции, форсировал Днепр, Вислу, участвовал в освобождении Польши.

28 января 1945 года был в разведке и проявил храбрость, его пулемет заставил замолчать огневую точку противника».

«2 мая 1945 года участвовал в бою, где взял в плен двух немецких солдат и выполнил приказ по охране порученного участка».

Победу встретил в Германии.

Лобаченко Геннадий Иванович (отец, внук Лобаченко Егора Романовича), родился 07.09.1965 в г. Карши Кашкадарьинской области УзССР.

Участник СВО.

Проживал с детских лет в г. Крымске, окончил СОШ №6 г. Крымска, затем – ССПТУ, далее срочная служба в в/ч 71299 с 1983 по 1985 г.

В 1989-м поступил на сверхсрочную службу, в этом же году окончил школу прапорщиков и с 1990-го служил в 18-м отдельном батальоне аэродромно-технического вооружения до 2010 года.

В 2024 году снова подписал контракт и был направлен в в/ч 29325 заместителем командира взвода – командиром отделения мотострелкового взвода мотострелковой роты мотострелкового батальона 1093-го мотострелкового полка ЮВО. Далее был распределен в в/ч 40318, г. Алчевск ЛНР.

В/звание: старший прапорщик.

Награжден: орденом Мужества (посмертно), медалями «За отличие в военной службе» 1, 2 и 3-й ст., «70 лет Вооруженных Сил СССР».

Погиб 01.10.2024 при выполнении боевой задачи в с. Ивановское (Артемовский муниципальный округ).

Лобаченко Максим Геннадьевич (брат, сын Лобаченко Геннадия Ивановича, правнук Лобаченко Егора Романовича), родился в 1992 году в г. Крымске Краснодарского края.

Участник СВО.

Действующий военнослужащий, несет службу в Военно-морском флоте РФ, в г. Новороссийске, выполнял боевые задачи в зоне специальной военной операции.

Награжден: медалями «За воинскую доблесть» 2-й ст. (24.06.2023), «Участнику специальной военной операции» (11.12.2023), «За участие в параде», «110 лет подводному флоту», другими юбилейными медалями.

Лобаченко Александр Владимирович (двоюродный брат, правнук Лобаченко Егора Романовича), родился 22.06.1993 на хут. Черкесском Орловского района Ростовской области.

Участник СВО.

С 8-го класса Александр обучался в МБОУ ОСОШ №2. После окончания школы Александр поступил в морской колледж. В сентябре 2022 года в ходе частичной мобилизации был призван в ряды Российской армии для участия в специальной военной операции. Служил начальником в 150-й мотострелковой ордена Кутузова дивизии. 6 июня 2023 года в ходе выполнения боевой задачи старший сержант Александр Владимирович **погиб** в г. Артемовске, ДНР.

За мужество и героизм, проявленные при исполнении воинского долга, награжден орденом Мужества (посмертно).

Лобаченко Денис Геннадьевич (респондент, правнук Лобаченко Егора Романовича), родился 19.01.1996 в г. Крымске Краснодарского края.

Участник СВО.

Действующий военнослужащий, более 10 лет несет службу в рядах ВС РФ в г. Крымске, выполнял боевые задачи в зоне специальной военной операции.

Награжден медалью «Участнику специальной военной операции» (09.04.2024).

РЕСПОНДЕНТ: Османов Нариман Мунирович

Османов Шевкет (дед), родился 09.05.1920 в дер. Орта-Эли Маяк-Салынского района Крымской АССР (ныне с. Огоньки Ленинского р-на АРК).

Участник Великой Отечественной войны 1941–1945 гг.



В Красную Армию призван 25.09.1940 Орджоникидзевским РВК г. Керчи Крымской АССР.

В/звание: мл. сержант, ст. сержант.

В/должность: командир отделения.

В/часть: 34 исб 57 исбр РГК БелФ, 34 осапб 12 сд 2 А 2 ДВФ, ЭГ 5815, ППГ 5142.

Награжден: орденом Славы 3-й ст. (02.02.1944), медалями «За оборону Сталинграда» (14.09.1943), «За победу над Германией в Великой Отечественной войне 1941–1945 гг.», юбилейным орденом Отечественной войны 2-й ст. (06.04.1985).

https://pamyat-naroda.ru/heroes/podvig-chelovek_nagrazhdenie22540478/

https://pamyat-naroda.ru/heroes/kld-card_ran8051247/

Выписка из наградного листа: *«Старший сержант Османов участвует в Отечественной войне с первых ее дней. Работая в должности командира отделения, проявил себя исключительно дисциплинированным, энергичным, мужественным и отважным командиром. При прорыве вражеской линии обороны на Орловском направлении в районе Бол. Малиновец, действуя в составе группы разграждения и руководя ею, под сильным артиллерийско-минометным и пулеметным огнем проделал лично проход в проволочном и минном заграждениях противника, сняв при этом свыше 30 мин различных типов и пропустив через проделанный проход без потерь наши танки и пехоту. При восстановлении моста через реку Сож в районе Остров отделение Османова в течение 12 часов непрерывно работало под интенсивным артиллерийско-минометным обстрелом противника и восстановило пролет моста, по которому были переправлены на правый берег реки танки и артиллерия 269-й стрелковой дивизии. Достоин правительственной награды – ордена Слава 3-й степени».*

Османов Эмиль Мунирович (брат, внук Османова Шевкета), родился 30.10.1978 в ст-це Нижнебаканской Крымского района Краснодарского края.

Участник СВО.

С 19.11.2022 по настоящее время находится в зоне проведения специальной военной операции на запорожском направлении.

В/звание: старшина.

В/должность: заместитель командира мотострелкового отделения мотострелкового батальона 392-го мотострелкового полка.

16 мая 2023 года Эмиль Мунирович получил ранение в ногу, после лечения вновь вернулся на поле боя в Запорожскую область.

В/часть: 41830.

РЕСПОНДЕНТ: Петраш Елена Вячеславна

Артюшин Григорий Семенович (дед по линии отца), родился 20.07.1917 в г. Москве.

Участник Великой Отечественной войны 1941–1945 гг.

В Красную Армию призван в 1933 и в 1938 году Сталинским РВК Московской области.

После прохождения срочной службы в армии продолжил сверхсрочную службу кадровым военным.



В/звание: мл. лейтенант, лейтенант.

В/должность: заместитель командира роты.

В/часть: 2-я гв. танковая бригада ЗапФ, 919-й стрелковый полк 251-й стрелковой дивизии, 242 сд ЗапФ, 206-й стрелковый полк.

В 1942 году Григорий Семенович в составе 2-й танковой бригады участвовал в Ржевско-Вяземской операции по прорыву через Варшавское шоссе к Вязьме. Бригада понесла тяжелые потери, и он был тяжело ранен.

13.07.1942 эвакуирован в госпиталь с тяжелым ранением, долго находился на лечении. В госпитале познакомился со своей будущей женой, Деркач Марией Трофимовной.

После лечения в госпитале был командирован на Дальний Восток и продолжил службу. Принимал участие в Маньчжурской стратеги-

ческой наступательной операции по разгрому японской Квантунской армии (09.08–02.09.1945).

Был награжден (награды утеряны).

В июне 1953 года после окончания службы вместе с женой переехал в Краснодарский край, в ст-цу Ставропольскую Северского района.

https://pamyat-naroda.ru/heroes/person-hero92200722/

Артюшин Геннадий Григорьевич (дядя по линии отца, сын Артюшина Григория Семеновича), родился 18.08.1949 в пос. Матвеевка Хабаровского района Хабаровского края.

Участник войны в Афганистане 1979–1989 гг.

Был призван в пос. Шумный Приморского края в 1968 году. Во время прохождения службы был направлен в Благовещенское военное училище.

В/звание: подполковник.

Проходил службу в разных местах Советского Союза: Владивосток, п. Посьет Приморского края, гг. Кропоткин, Армавир, Майкоп. Из воинской части г. Майкопа был направлен в Афганистан, где прослужил с 1986 по 1988 год в звании подполковника. За время пребывания в Афганистане вместе со своими боевыми товарищами выезжали на операции по захвату душманов, доставляли различные грузы и вооружения. За время исполнения интернационального долга был награжден грамотами и медалями Верховного Совета за прохождение службы в Афганистане. Во время прохождения службы получил очень сильную контузию, которая в дальнейшем явилась причиной его смерти 16.02.2001.

Награжден: орденом «За службу Родине в Вооруженных Силах СССР» 3-й ст. (01.02.1989), медалями «За отличие в военной службе» 1, 2, 3-й ст., «Воину-интернационалисту от благодарного афганского народа» (15.05.1988), «Саурская революция» (с факелом и надписью на персидском языке) (15.06.1988), «За ратную доблесть» (14.02.2001), Грамотой Верховного Совета СССР и нагрудным знаком «Воину-интернационалисту» (28.12.1988), памятными юбилейными медалями.

РЕСПОНДЕНТ: Приходько Елизавета Денисовна

Дейко Андриян Яковлевич (прапрапрадед по линии матери), родился в ст-це Варениковской Кубанской области (ныне Крымского р-на Краснодарского края).

Участник Первой мировой войны 1914–1918 гг.

В/звание: полковник.

В 1914 году уходил на фронт заместителем командира сотни. В 1915 году за мужество и отвагу, за заслуги перед Отечеством полковнику Дейко указом Его Величества Николая II был пожалован дворянский титул. Погиб в 1917 году. Награжден: двумя Георгиевскими крестами (со слов респондента).

Кочериди Ю.Д. «В боях Первой мировой: Россия, Кубань, Крымский район». 2014 г., с. 179.

Дейко Никифор Яковлевич (прапрапрадед по линии матери), родился 12.01.1903 в ст-це Варениковской Кубанской области (ныне Крымского района Краснодарского края).

Участник Великой Отечественной войны 1941–1945 гг.

На фронт призван 22.08.1941 Варениковским РВК.

В/звание: красноармеец, рядовой.

В/часть: 767-й стрелковый полк 228-й стрелковой дивизии.





Артюшин Геннадий Григорьевич в Афганистане: пишет письмо домой; фото на память



Дейко Андриян Яковлевич

Попал в плен 02.09.1941 в г. Одессе, лагерь Васлуй (освобожден).

Погиб 07.11.1944. Похоронен: р. Тисса, правый берег, 300 м от ж.-д. моста.

https://pamyat-naroda.ru/heroes/person-hero105094523

Приходько Михаил Алексеевич (прадед по линии отца), родился 08.1917 в дер. Сигеевка Могилевской губернии (ныне область) Российской империи (ныне Костюковичский р-н Республики Беларусь).

Участник Великой Отечественной войны 1941–1945 гг.

В Красную Армию призван в 1936 году Костюковичским РВК Могилевской области.

В/звание: капитан.

В/должность: командир 1-го дивизиона 865 ап 302 сд.

В/часть: 865-й артполк 302-й стрелковой (до 31.03.1942 – горнострелковой) дивизии.

Награжден орденом Отечественной войны 2-й ст. (16.03.1943).

Умер от ран 06.09.1943.

Из наградного листа: *«10.01.1943 г. в районе Жирово капитан Приходько стойко, мужественно руководил боем дивизиона с атакующими танками противника. Капитан Приходько находился на самых ответственных участках и лично сам, находясь на огневой позиции, управлял огнем. В результате стойкого и умелого руководства танковая атака противника была отбита. Дивизион товарища Приходько в том бою сжег 2 и подбил 4 танка противника. Действуя со стрелковыми полками, капитан Приходько всегда поддерживал с ними тесную связь, лично находился в боевых порядках пехоты, своевременно выявлял, подавлял и уничтожал боевые точки противника, чем обеспечивал успешные наступательные действия пехоты.*

Достоин правительственной награды орден "Красная Звезда"».

https://pamyat-naroda.ru/heroes/podvig-chelovek_kartoteka1269328970

https://pamyat-naroda.ru/heroes/memorial-chelovek_prikaz74620388/

Приходько Денис Валентинович (отец, внук Приходько Михаила Алексеевича), родился 08.07.1976 в г. Киеве Украинской ССР.

Участник локальных войн и конфликтов.

Принимал участие в КТО в Северо-Кавказском регионе, в Чеченской Республике.

В/звание: рядовой.

Служил в полку оперативного назначения. Участвовал во втором штурме г. Грозного, штурме Ведено. Дважды был ранен. Имеет краповый берет.

Награжден: медалью «За службу на Северном Кавказе» (12.06.2019), юбилейными медалями.

Ветеран боевых действий.

РЕСПОНДЕНТ: Пфейф Наталья Анатольевна

Спачков Павел Тихонович (дед по линии матери), родился в 1906 году в Киргизии (Киргизская ССР, Фрунзенская область, Кеминский район).

Участник Великой Отечественной войны 1941–1945 гг.

В Красную Армию призван 01.01.1941 Кеминским РВК.

В/звание: красноармеец.

В/должность: стрелок.

В/часть: 116-я стрелковая дивизия.

Погиб 20.10.1942.

Место захоронения: Сталинградская обл., Городищенский район, Ерзовский с/с, дер. Ерзовка. Перезахоронен: Волгоградская область, Городищенский район, р. п. Ерзовка, ул. Октябрьская (зах. 1164033917).

Спачков Павел Тихонович за время службы с 1941 по 1942 год проявил себя инициативным, стойким и храбрым солдатом. В трудных условиях работы доблестно выполнял боевые задачи.

https://pamyat-naroda.ru/heroes/person-hero50859794/

Пфейф Станислав Владимирович (сын респон-



Спачков Павел Тихонович



Пфейф Станислав Владимирович

дента, правнук Спачкова Павла Тихоновича), 16.09.1991–08.11.2023, родился в пос. Новопокровском Крымского района Краснодарского края.

Участник СВО.

В/звание: мл. сержант.

В/должность: заместитель командира взвода, стрелок.

В/часть: 136-я мотострелковая бригада, 2-й батальон.

Награжден орденом Мужества (16.04.2024, **посмертно**).

Пфейф Станислав Владимирович (позывной «Странник»). В 1997 году окончил школу с. Новопокровского, после чего поступил в колледж г. Крымска на специальность «повар-кондитер». По окончании учебы Станислава призвали на срочную службу. После прохождения курса молодого бойца в г. Майкопе Станислава направили в Республику Абхазию. При прохождении срочной службы парень получил звание – младший сержант, затем был демобилизован.

22 сентября 2022 года Станислав одним из первых получил повестку о мобилизации и сразу же отправился защищать Родину. Приехав на место военных действий, одним из первых был готов к выполнению боевой задачи.

В июле 2023 года попал в госпиталь г. Краснодара с контузией. Пройдя месяц реабилитации, младший сержант Пфейф был отправлен в военную часть 63354 г. Буйнакса.

23 августа 2023 года отправлен в зону проведения специальной военной операции. 25 октября 2023 года Станислав сообщил родным, что находится в полевом госпитале г. Токмака с осколочным ранением спины.

8 ноября 2023 года Станислав **погиб**, выполняя долг перед Отечеством. В момент смерти Стас находился в окопе под с. Работино Запорожской области. По окопу Стаса был нанесен прицельный удар. Погибли все. Поиски продолжались месяц. Под прицельным огнем сослуживцы забирали тело нашего героя, чтобы Стас смог вернуться домой…

РЕСПОНДЕНТ: Решедленко Сергей Валерьевич

Решедленко Сильвестр Иванович (брат прадеда по отцовской линии), родился в 18… году в ст-це Троицкой Екатеринодарского отдела Кубанской области.

Участник Первой мировой войны 1914–1918 гг.

В/звание: рядовой.

В/часть: 219-й запасной полк.

12.09.1916 поступил в Елисаветпольский городской №1 госпиталь. Болен малярией.

https://gwar.mil.ru/heroes/chelovek_gospital20353030/

Решедленко Федор Касьянович (дед по отцовской линии), родился 22.09.1925 в ст-це Троицкой Славянского района Краснодарского края.

Участник Великой Отечественной войны 1941–1945 гг.

На фронт призван в марте 1943 года Славянским РВК.

В/звание: мл. сержант.

В/специальность: наводчик 76-мм пушки.

В/часть: 285-й стрелковый полк 183-й стрелковой дивизии 4 УкрФ.

Награжден: медалями «За отвагу» (12.06.1945), «За боевые заслуги», «За победу над Германией в Великой Отечественной войне 1941–1945 гг.» (08.07.1946), «За освобождение Праги», юбилейным орденом Отечественной войны 2-й ст. (06.04.1985).

Решедленко Федор Касьянович участвовал в боях в составе 4-го Украинского фронта, 23-й стрелковой дивизии, получил два легких ранения – одно под г. Стрий, другое – под г. Ужгородом. Медаль «За отвагу» получил за то, что он в боях за с. Бартошовице 04.05.1945, отражая контратаку противника, огнем своего орудия уничтожил 2 пулемета и пять солдат противника.

https://poisk.ru/awards/37771920

https://pamyat-naroda.ru/heroes/person-hero77794005/

https://pamyat-naroda.ru/heroes/podvig-chelovek_yubileinaya_kartoteka1519922290/

Решедленко Петр Афанасьевич (брат деда по отцовской линии), родился в 1920 году в ст-це Троицкой Славянского района Краснодарского края.

Участник Великой Отечественной войны 1941–1945 гг.

В Красную Армию призван 27.12.1939 Железнодорожным РВК г. Краснодара и в 1943 году полевым ВК.

В/звание: сержант, ст. сержант.

В/специальность: летчик.

В/должность: командир стрелкового отделения.

В/часть: 16-я воздушная армия, 243-й штурмовой авиационный полк, 203 сбап 7 завп.

09.10.1942 не вернулся с боевого задания, про-

пал без вести. (Уточнение: пропал без вести в феврале 1944 г.)

https://1418museum.ru/heroes/55103977/

http://allaces.ru/p/people.php?id=18316

https://pamyat-naroda.ru/heroes/person-hero107737498/

Решедленко Василий Афанасьевич (брат деда по отцовской линии), родился в 1922 году в ст-це Троицкой Славянского района Краснодарского края.

Участник Великой Отечественной войны 1941–1945 гг.

В/звание: сержант.

В/должность: командир стрелкового отделения.

В/часть: 128-я гв. горнострелковая дивизия.

Умер от ран 22.09.1943. Похоронен: Краснодарский край, Апшеронский район, г. Хадыженск, ул. Кирова (зах. 90380180).

https://obd-memorial.ru/html/info.htm?id=55271253

Решедленко Иван Афанасьевич (брат деда по отцовской линии), родился 09.03.1926 в ст-це Троицкой Славянского района Краснодарского края.

Участник Великой Отечественной войны 1941–1945 гг.

На фронт призван 23.04.1943 Славянским РВК.

В/звание: ст. лейтенант, капитан.

В/часть: 35 зсп СКВО, 76-й отд. б-н ВНОС, 35 зсп 28 зсд.

Награжден: медалями «За боевые заслуги» (03.11.1953), «За победу над Германией в Великой Отечественной войне 1941–1945 гг.» (09.05.1945), юбилейным орденом Отечественной войны 2-й ст. (06.04.1985).

https://pamyat-naroda.ru/heroes/person-hero92174307/

РЕСПОНДЕНТ: Савченко Надежда Григорьевна

Стратов Василий Алексеевич (дед по линии матери), родился в 1924 году в ст-це Гладковской Кубанской области (Крымский район, Краснодарский край).

Участник Великой Отечественной войны 1941–1945 гг.

На фронт призван 20.04.1944 Джанкойским РВК Джанкойского района Крымской АССР.

В/звание: красноармеец, рядовой.

В/должность: ручной пулеметчик, ездовой.

В/часть: 196-й стрелковый батальон, 145-й запасной стрелковый полк (апрель–май 1944 г.), 1001-й стрелковый полк (июль–август 1944 г.), 45-й стрелковый полк (май–сентябрь 1944 г.), 1117-й стрелковый полк (декабрь 1944 – июль 1945 г.).

Участвовал во взятии Сапун-горы, где проявил особенные мужество и храбрость, был ранен. Участвовал в Шяуляйской операции (фронтовая операция советских войск в период с 5 по 31 июля 1944 года) в Прибалтике, куда дошел пешком и пронес на себе свое боевое оружие пулемет. Затем была Кёнигсбергская стратегическая наступательная операция. Входил в состав охраны Потсдамской конференции и был горд тем, что лично И.В. Сталин пожал ему руку. Демобилизовался в 1947 году.

Награжден: медалями «За отвагу» (25.05.1944), «За победу над Германией в Великой Отечественной войне 1941–1945 гг.» (1946 г.), юбилейным орденом Отечественной войны 2-й ст. (06.04.1985), юбилейными медалями.

Умер в 2011 году.

https://pamyat-naroda.ru/heroes/podvig-chelovek_kartoteka1007636130/

Из наградного листа (медаль «За отвагу»): *«…стрелка 9-й стрелковой роты красноармейца Стратова Василия Александровича за то, что он один из первых достиг вражеских окопов при атаке Сапун Горы, уничтожив 7-х немцев. Будучи ранен, продолжал истреблять отступающего врага из своей винтовки».*

Савченко Андрей Григорьевич (брат, внук Стратова Василия Алексеевича), родился 21.01.1982 на хут. Даманка Крымского района Краснодарского края.

Участник СВО.

На фронте по контракту находился с июля 2023 года. В феврале 2024-го **погиб** под Артемовском (ЛНР).

В/звание: рядовой.

Награжден медалью «За отвагу» (03.04.2024).

«Савченко Андрей Григорьевич воевал за свободу и независимость Луганской Народной Республики. Пал смертью храбрых на поле боя, проявив мужество и отвагу» (глава Луганской Народной Республики Л. И. Пасечник).

РЕСПОНДЕНТ: Сигова Людмила Владимировна

Найденов Василий Андреевич (дед), родился 09.05.1924 в ст-це Варениковской Ново-Покров-



Найденов Василий Андреевич

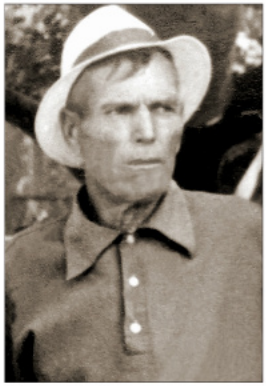

Шевченко Лаврентий Григорьевич

ского с/с Крымского района Краснодарского края.

Участник Великой Отечественной войны 1941–1945 гг.

На фронт призван в сентябре 1942 года Варениковским РВК.

В/звание: сержант, гв. сержант.

В/часть: 152-й гв. стрелковый полк 50-й гв. стрелковой дивизии, 237-й армейский запасной стрелковый полк, 3-й гв. стрелковый корпус.

Награжден орденом Славы 3-й ст. (16.06.1976).

Выписка из наградного листа: *«За проявленную отвагу и храбрость, проявленную в боях с немецкими захватчиками, наградить…»*

https://pamyat-naroda.ru/heroes/person-hero39574195/

Шевченко Лаврентий Григорьевич (двоюродный дед), родился в 1917 году в Абинском районе Кубанской области. Проживал на хут. Веселом (ныне Крымского района Краснодарского края).

Участник Великой Отечественной войны 1941–1945 гг.

На фронт призван в 1941 году Абинским РВК Абинского района Краснодарского края.

В/звание: красноармеец.

В/специальность: сапер.

В/часть: 69-й стрелковый полк 383-й стрелковой дивизии, 16-й стрелковый корпус, 189-й армейский запасной стрелковый полк.

Награжден орденом Отечественной войны 1-й ст. (20.02.1944).

https://pamyat-naroda.ru/heroes/person-hero44694737/

«…За время наступательных операций на Керченском полуострове красноармейцу Шевченко была поставлена боевая задача сделать проходы в проволочном заграждении противника, разминировать минные поля и обеспечить свободный проход нашим наступающим подразделениям, с этой задачей он справился блестяще. Проделанные проходы содействовали успешному наступлению и занятию выс. 104, курган "Царев". В период подготовки к наступательным операциям в районе выс. 132.3 тов. Шевченко также, презирая смерть, под огнем противника обеспечил проходы в минных полях и проволочном заграждении, чем содействовал выполнению поставленной боевой задачи в целом…»

Сигов Владимир Васильевич (сын, правнук Найденова Василия Андреевича и Шевченко Лаврентия Григорьевича), родился 28.10.1997 в с. Мерчанском Крымского района Краснодарского края.

Участник СВО.

С 16.10.2022 по настоящее время находится в зоне проведения специальной военной операции.

В/часть: 41830.

Награжден: медалью Жукова (09.09.2024), Грамотой командования в/ч 41830.

РЕСПОНДЕНТ: Терещенко Клавдия Алексеевна

Осипов Алексей Федорович (дед по линии матери), 14.04.1924–01.03.1966, родился в г. Казани, Татарская АССР.

Участник Великой Отечественной войны 1941–1945 гг.

На фронт призван 10.08.1942 Рыбно-Слободским РВК Татарской АССР.

В/звание: гв. рядовой.

В/должность: шофер.

В/часть: 6-е отделение учеб. автополка (август 1942 г.).

Награжден: медалями «За победу над Германией в Великой Отечественной войне 1941–1945 гг.», «За победу над Японией», «За взятие Будапешта», «За взятие Вены», «За освобождение Праги», юбилейным орденом Отечественной войны 2-й ст. (06.04.1985).

https://pamyat-naroda.ru/heroes/podvig-chelovek_yubileinaya_kartoteka1514051633/

Военную присягу Алексей Федорович принял 03.12.1942, когда ему было 18 лет, при отделении учебного автополка, присвоено в/звание гв. рядовой. Во время тяжелейших боев возле Праги доставлял боеприпасы и топливо «катюшам» и танкам. Делать это приходилось под бомбежками, артиллерийскими и минометными обстрелами, постоянно рискуя налететь на прорвавшиеся вражеские танки.

Тяжелые, да еще полностью груженные машины застревали на болотистой, размытой дождем дороге, но, благодаря неимоверным усилиям личного состава подразделения, снаряды были доставлены на батареи, правда, с опозданием немногим больше пяти минут. За время службы проявил себя стойким и отважным защитником нашей Родины в борьбе с фашистами.

В боях в северной части Венгрии Алексей Федорович перевозил бойцам передовой линии продовольствие и боеприпасы, а затем забирал раненых. За последние операции вывез около 300 человек. Выполняя очередное задание, оказался в огневом кольце, попал под вражескую бомбежку, а когда оказалось, что уже все безнадежно, свернул с дороги и по полному бездорожью, вывел машину из-под удара. Этим прадед спас жизнь раненым бойцам и автомобиль. За это награжден медалью «За взятие Будапешта». Наездил без капитального ремонта около 75 тыс. километров. Несмотря на бомбежку вражеской авиации и обстрелы артиллерии, всегда выполнял поставленные задачи, проявлял смелость и находчивость, сохраняя машину в отличном техническом состоянии.

Уволен в запас 10.08.1947, продолжил работать шофером, растил детей.

Терещенко Иван Дмитриевич (сын респондента, внук Осипова Алексея Федоровича), родился 13.11.1988 в ст-це Варениковской Крымского района Краснодарского края.

Участник СВО.

Позывной «Страж».

В/звание: гв. сержант.

В/специальность: связист.

В/часть: 810-я отдельная бригада морской пехоты.

Награжден медалью Жукова.

«Страж»: *«Мониторим, дежурим, бдим, чтобы ничего не пропало, чтобы не было никаких перебоев со связью, чтобы информация доходила вовремя и своевременно. Дежурство связисты несут 24 часа в день, семь дней в неделю. Мониторинг работы ведется без перерывов. Наше подразделение обеспечивает связь на всей линии фронта, взаимодействуем со всеми видами и родами войск. Не на виду, и поэтому связь всегда есть. Связь мы обеспечиваем и с авиацией, и с артиллерией непосредственно на линии фронта для поражения противника. Права на ошибку у нас никакого нет, если связь пропадет, то управления никакого не будет».*

РЕСПОНДЕНТ: Трубников Матвей Викторович

Пырх (Пнух) Наум Платонович (прапрадед по материнской линии), родился в 1907 году в Речицком районе Гомельской области, Белоруссия.

Участник Великой Отечественной войны 1941–1945 гг.

На фронт призван 08.08.1943 и 08.08.1944 Клинцовским РВК Гомельской области БССР.

В/звание: красноармеец, рядовой.

ВУС: стрелок.

С 08.08 по 16.11.1944 воевал в Восточной Пруссии в составе 384-го стрелкового Краснознаменного ордена Кутузова полка 157-й стрелковой Неманской ордена Кутузова дивизии, 202 зсп, 5 А.

Погиб 16.11.1944. Похоронен: Восточная Пруссия, Шталлупёненский район, дер. Пликен, 250 м, северо-восточная окраина. Перезахоронен: Калининградская область, Нестеровский район, пос. Первомайское, БМ (зах. 260463749).

https://pamyat-naroda.ru/heroes/memorial-chelovek_pechatnoi_knigi_pamyati400097610/

Шупенич Александр Феодосьевич (дед по материнской линии), родился 19.01.1960 в дер. Селюты Минского района Минской области Белорусской ССР.

Участник локальных войн и конфликтов.

Принимал участие в КТО в Северо-Кавказском регионе: осетино-ингушский конфликт 1992 года, столкновение с террористами в Дагестане, 1999 год.

В/звание: старший прапорщик.

ВУС: связист.

Награжден: медалями Суворова, «За отличие в военной службе» 1-й и 2-й ст.

Шупенич Наталья Витальевна (бабушка по ма-

теринской линии), родилась 06.03.1962 на хут. Позднеевка Ростовской области.

Участник локальных войн и конфликтов.

Принимала участие в КТО в Северо-Кавказском регионе, в Чеченской Республике с 1994 по 2002 год.

В/звание: старшина.

ВУС: связист.

Награждена: медалями Суворова (15.05.1995), Жукова (06.07.2000), «За воинскую доблесть» 2-й ст. (29.03.2000), нагрудным знаком «За службу на Кавказе» (06.03.2001).

Трубников Виктор Валентинович (отец), родился 31.05.1977 в г. Ростове-на-Дону.

Участник СВО.

С 11.10.2023 по март 2025 года принимал участие в спецоперации.

В/звание: гв. лейтенант, с 2024 г. – гв. ст. лейтенант.

В/должность: заместитель командира роты, замполит (замком по ВПР) штурмовой роты.

11.10.2023 мобилизован как офицер запаса в 810-ю отдельную гвардейскую бригаду морской пехоты мотострелкового батальона. 02.03.2024 переведен в 150-ю гвардейскую имени Кутузова дивизию, 163-й танковый полк.

Выполнял боевые задачи в Донецкой Народной Республике (участвовал в освобождении Марьинки, Георгиевки и других населенных пунктов)

Награжден: медалями «За храбрость» 2-й ст. (31.05.2024), Суворова, Жукова (09.03.2024), «Участнику специальной военной операции» (22.02.2024).

Погиб в марте 2025 года.

РЕСПОНДЕНТ: Узун Дина Александровна

Губа Иван Яковлевич (дед по линии матери), родился в 1921 году (30.05.1924) в с. Русском Кубанской области (Крымский район Краснодарского края).

Участник Великой Отечественной войны 1941–1945 гг.

В Красную Армию призван в 1941 году.

В/звание: мл. сержант.

Награжден: медалями «За боевые заслуги» (06.05.1965), «За оборону Сталинграда», Грамотой, подписанной маршалом Коневым, «За отличное ведение документации в период восстановления завода в Австрии».

https://pamyat-naroda.ru/heroes/person-hero81018736/



«Иван Яковлевич во время службы с 1941 по 1943 год не боялся трудностей, в бою действовал решительно, грамотно. Полк, в котором воевал дедушка, участвовал в обороне Сталинграда.

Так месяц за месяцем, год за годом, преодолевая страх, трудности и лишения, советские люди сражались с врагом. Разве можно предать забвению то время, когда каждый человек осознавал свою ответственность за судьбу страны! На линии фронта граница между жизнью и смертью стирается, становится почти незаметной, сейчас ты жив, а через мгновение раздается оглушительный взрыв гранаты, слепит глаза, огненные брызги и фонтаны грязи разлетаются в разные стороны. Так было и на этот раз: бой, атака, и молодой солдат упал на землю. Дедушка понял, что его тяжело ранило в ногу. Долго пролежал в окопе, пока мальчишки не нашли его. На телеге привезли красноармейца к себе домой в уже оккупированную немцами деревню. Спрятать дедушку не удалось, и его взяли в плен. Он был узником нескольких немецких лагерей. Последний лагерь смерти Маутхаузен-Гаузен-2. Освобожден из плена в 1945 году.

После освобождения служил в Красной Армии, получил Грамоту, подписанную маршалом Коневым, был представлен к награждению орденом, но орден не получил.

После войны мой дедушка окончил педагогический институт и работал в школе №25 г. Крымска учителем математики. Отличник народного просвещения».

Калайда Сергей Николаевич (двоюродный брат респондента, внук Губы Ивана Яковлевича), родился 18.01.1985 в г. Крымске Крымского района Краснодарского края.

Участник СВО.

В/звание: рядовой.

Когда началась специальная военная операция, Сережа не мог не пойти на защиту Родины и подписал контракт с группой «Вагнер». С 1 августа 2022 года их группа встала на защиту

и освобождение Луганской Народной Республики, а именно города Артемовска (Бахмута).

27 октября 2022 года, попав под минометный обстрел, мой брат **погиб**. Он проявил мужество и отвагу на поле боя.

Награжден: медалью «За отвагу» и Георгиевским крестом (посмертно).

Ходнев Иван Александрович (двоюродный брат респондента, внук Губы Ивана Яковлевича), родился 22.08.1972 в г. Крымске Крымского района Краснодарского края.

Участник СВО.

В/звание: рядовой. Позывной «Ходок».

В/часть: 41624 Южного военного округа, 6-я отдельная гв. мотострелковая часть, Лисичанская казачья бригада имени М.И. Платова, 2-й взвод, штурмовая рота, 3-й мотострелковый батальон.

В октябре 2024 года подписал контракт с МО РФ.

С 20 декабря 2024 года связи с ним нет.

РЕСПОНДЕНТ: Фольман Егор Алексеевич

Фольман Федор Григорьевич (Егорович) (прадед по отцовской линии), родился в 1914 (1917, 1916) году на хут. Мелехово (ныне исчезн.) Кубанской области (Крымский район Краснодарского края).

Участник Великой Отечественной войны 1941–1945 гг.

На фронт призван в октябре 1943 года Кричанским РВК Днепропетровской области Украинской ССР.

В/звание: рядовой, ст. сержант.

В/часть: 684-й стрелковый полк 409-й стрелковой дивизии 2 УкрФ, 475-й стрелковый полк 53-й стрелковой дивизии.

Награжден медалью «За отвагу» (22.10.1944), юбилейным орденом Отечественной войны 2-й ст. (06.04.1985).

Из наградного листа (медаль «За отвагу»): *«Сержант Фольман Федор Григорьевич в бою 6.10.1944 года в районе села Мезековачхаза (Венгрия) заменил выбывшего из строя командира взвода и, умело командуя своим взводом, на плечах отступающего противника ворвался в населенный пункт, где лично уничтожил пять венгерских солдат».*

После войны проживал в с. Экономическом Крымского района.

https://pamyat-naroda.ru/heroes/person-hero122396365/

Фольман Алексей Викторович (отец, внук Фольмана Федора Григорьевича), родился 17.04.1977 в г. Махачкале Дагестанской АССР.

Участник СВО.

В 1995 году был призван в армию на срочную службу. Служил в г. Волгограде. Окончил службу в 1997 году.

В/звание: ст. сержант.

Призван 25.10.2022 в рамках частичной мобилизации. С 01.12.2022 по настоящее время принимает участие в боевых действиях в зоне проведения специальной военной операции.

В/часть: 47084.

Награжден: медалями «За отвагу» (24.08.2024), «Участнику специальной военной операции» (19.02.2024).

Ветеран боевых действий.

РЕСПОНДЕНТ: Чабак Виктор Евгеньевич

Тетерько Александр Григорьевич (дед), родился в 1921 году в ст-це Варениковской Крымского района Краснодарского края.

Участник Великой Отечественной войны 1941–1945 гг.

В Красную Армию призван в октябре 1940 года Темрюкским РВК Темрюкского района Краснодарского края.

В/звание: красноармеец, рядовой.

В/должность: механик-водитель танка Т-34.

В/часть: 27-й танковый полк 14-й танковой дивизии, 5 зп ПВО.

Награжден: медалью «За отвагу» (со слов респондента), юбилейным орденом Отечественной войны 2-й ст. (06.04.1985).

Умер в 1995 году.

https://pamyat-naroda.ru/heroes/podvig-chelovek_yubileinaya_kartoteka1520774018/

https://pamyat-naroda.ru/heroes/person-hero43069613/

Чабак Виктор Евгеньевич (респондент, внук Тетерько Александра Григорьевича), родился 31.05.1976 в ст-це Варениковской Крымского района Краснодарского края.

Участник локальных войн и конфликтов.

Принимал участие в КТО в Северо-Кавказском регионе, в Чеченской Республике, 2001 год.

Звание: сержант, ст. сержант (МВД РФ).

Награжден: медалями «За доблесть в службе» (25.06.2003), «За отличие в службе» 1-й (25.10.2001)

и 2-й (13.08.2001) ст., «Участник боевых действий» (24.09.2001), «За службу на Кавказе» (МВД), нагрудными знаками «За службу России» (24.09.2001), «Отличник милиции» (26.09.2001).

Виктор Евгеньевич: *«Считаю, что в нынешнее время оставаться верным своему Отечеству, воспитывая в своих детях любовь к Родине, а также на протяжении нескольких поколений достойно защищать свою страну – настоящий подвиг!»*

Чабак Роман Викторович (сын респондента, правнук Тетерько Александра Григорьевича), родился 29.04.1998 в ст-це Варениковской Крымского района Краснодарского края.

Участник СВО.

В 2022 году мобилизован и по настоящее время находится в зоне боевых действий.

Награжден медалью Суворова (2023 г.).

Чабак Олег Викторович (сын респондента, правнук Тетерько Александра Григорьевича), родился 29.09.1999 в ст-це Варениковской Крымского района Краснодарского края.

Участник СВО.

В 2022 году мобилизован на специальную военную операцию и по настоящее время находится в зоне боевых действий.

Награжден медалью Жукова (26.02.2024).

РЕСПОНДЕНТ: Чикалиди Харлампий Пантелеевич

Чекалиди Пантелей Харлампович (отец), родился 02.08.1914 в с. Танагельды (с 1945 г. – с. Сенное) ныне Белогорского района, Крым.

Участник Великой Отечественной войны 1941–1945 гг.

На фронт призван в апреле 1944 года Карасубазарским РВК Карасубазарского района Крымской АССР.

В/звание: рядовой, ст. сержант.

В/специальность: сапер, минер, повар (со слов респондента).

В/часть: 180 азсп, ТППГ 7, команда (маршевая рота) 10014.

Победу встретил в г. Вене, Австрия.

Имел награды.

Умер в 1976 году.

https://pamyat-naroda.ru/heroes/sm-person_doroga71810190/

Авраменко Петр Андреевич (отец жены), родился 14.02.1925 в ст-це Варениковской Кубанской области (ныне Крымского р-на Краснодарского края).



Чекалиди Пантелей Харлампович



Авраменко Петр Андреевич

Участник Великой Отечественной войны 1941–1945 гг.

На фронт призван 17.05.1942, доброволец.

В/звание: краснофлотец, ст. лейтенант медицинской службы, старшина 2-й статьи.

В/часть: Черноморский ФЭ, Крымский оборонительный район (КрымМОР), строевое отделение, Отдельный Кубанский отряд кораблей Азовской флотилии, район СНиС ГВМБ.

Со слов респондента, в 1942 году в ст-це Варениковской базировался отряд морских пехотинцев. Петр Андреевич ушел добровольцем в 17 лет вместе с отрядом. Участвовал в освобождении Керчи.

Награжден: медалями «За оборону Кавказа», «За победу над Германией в Великой Отечественной войне 1941–1945 гг.».

Умер в 1970 году.

https://pamyat-naroda.ru/heroes/kld-card_uchet_officer3954937/

https://pamyat-naroda.ru/heroes/person-hero92258666/

Чикалиди Харлампий Харлампиевич (сын, внук Чекалиди Пантелея Харлампович и Авраменко Петра Андреевича), родился 06.05.1979 в с. Кирово Ленинского района, Крым.

Участник локальных войн и конфликтов.

Участник КТО в Северо-Кавказском регионе, в Чеченской Республике.

Призван в 1998 году Крымским военкоматом.

В/звание: сержант.

В/часть: 82346, г. Владикавказ, Аргунское ущелье. Служил до 03.2000.

Ветеран боевых действий.

МУНИЦИПАЛЬНОЕ ОБРАЗОВАНИЕ

КУРГАНИНСКИЙ РАЙОН

РЕСПОНДЕНТ: Антошин Тимофей Валерьевич

Носенко Игнатий Степанович (прапрадед по линии матери), 1882–1963 гг., родился в ст-це Бесскорбной Кубанской области (ныне Новокубанского р-на Краснодарского края).

Участник Гражданской войны 1918–1922 гг.

Был казаком, служил на Кубани в Кубанском казачьем войске.

Носенко Игнатий Степанович вспоминал, что во время Гражданской войны белогвардейцы проводили расстрел коммунистов, красноармейцев, населения, которое приветствовало советскую власть. После очередного налета всех застреленных скинули в один ров. Среди них были тяжело раненные, так как наступление Красной Армии было близко, белым не было времени их добивать. Игнатий Степанович с двумя товарищами ночью, тайком, из этого рва вывозили оставшихся в живых.

Документально не подтверждено. Записано со слов респондента.

Носенко Григорий Игнатович (прадед по линии матери), 26.11.1919–16.01.1982, родился в ст-це Бесскорбной Новокубанского района Краснодарского края.

Участник Великой Отечественной войны 1941–1945 гг.

Призван на срочную службу в 1939 году Заволжским РВК Куйбышевской (ныне Самарская) области, г. Ульяновск, Заволжский район.



Носенко Григорий Игнатович



Антошин Валерий Викторович

В/звание: краснофлотец.

В/специальность: моторист.

В/часть: ХСБО ТОФ (хозяйственная служба береговых объектов Тихоокеанского флота).

Служил на Тихоокеанском флоте, на боевом крейсере, мотористом в машинном отделении. Принимал участие в Маньчжурской стратегической наступательной операции 1945 года – разгроме Квантунской армии Японии.

В 1945 году вернулся домой.

Награжден медалью «За победу над Японией» (со слов респондента).

https://pamyat-naroda.ru/heroes/isp-chelovek_spisok16740283/

Антошин Петр Васильевич (прадед по линии отца), 18.02.1915–19.01.1949, родился в с. Троица Пустотинского сельского поселения Кораблинского района Рязанской области.

Участник Великой Отечественной войны 1941–1945 гг.

Призван в 1941 году Кораблинским РВК.

В/звание: лейтенант.

В/часть: 106-я стрелковая дивизия, 102-й запасной стрелковый полк 21-й запасной стрелковой дивизии.

16.11.1941 попал в плен в г. Керчи, шталаг 367 (освобожден).

Умер в 1949 году.

https://pamyat-naroda.ru/heroes/person-hero106946233/

Антошин Валерий Викторович (отец, внук Антошина Петра Васильевича), родился 31.03.1966 в г. Шахтерске Донецкой области.

Участник войны в Афганистане 1979–1989 гг.

В/звание: ст. сержант.

В/должность: замкомандира мотострелкового взвода.

В/часть: 81102 – с 01.06 по 25.10.1984, г. Ашхабад.

В/часть: 51931 – с 25.10.1984 по 26.04.1986.

Награжден: медалями «Воину-интернационалисту от благодарного афганского народа» (15.05.1988), Грамотой Президиума Верховного Совета СССР и нагрудным знаком «Воину-интер-

националисту» (28.12.1988), юбилейными памятными медалями.

Из воспоминаний Антошина Валерия Викторовича: *«Во время боевых действий под Кандагаром был разбит местный детский дом. После окончания военной операции силами советских бойцов, безвозмездно, был построен новый детский дом "Доброе сердце русского солдата"».*

Документально не подтверждено. Записано со слов респондента.

Антошин Александр Валерьевич (брат, сын Антошина Валерия Викторовича, правнук Антошина Петра Васильевича).

Участник локальных вон и конфликтов.

Службу проходил в ВДВ, закончил Академию управления Министерства внутренних дел РФ, после подписал контракт. Принимал участие в боевых действиях на Кавказе. В Абхазии с 2015 года стояли как миротворческая организация.

Сирия – 2016 год, с 2017 по 2018 год, Дагестан, 29.12.2010.

Участник СВО.

Находится в зоне проведения специальной военной операции.

Награжден: орденом Мужества, медалями Суворова, Жукова, «За службу на Кавказе», Благодарственным письмом от имени сирийского народа.

РЕСПОНДЕНТ: Гарагашев Клионтий Михайлович

Гарагашев Михаил Исидорович (отец), родился в 1922 (1924) году в Грузинской ССР, Агбулахский (ныне Тетрицкаройский) район, с. Цинцкаро.

Участник Великой Отечественной войны 1941–1945 гг.

На фронт призван в 1942 году и 13.02.1943 Агбулахским РВК.

В/звание: красноармеец, рядовой, ст. сержант.

В/должность: ручной пулеметчик, командир противотанкового пулеметного расчета.

В/часть: 237-й стрелковый полк 69-й стрелковой дивизии 65-й армии 1 БелФ, 256-я отдельная штрафная рота, 71-й медико-санитарный батальон 69-й стрелковой дивизии, ЮжФ, ВолхФ.



Участник Сталинградской битвы, брал Берлин. Был не единожды ранен. На порог родного дома ступил лишь спустя два года после Победы.

Награжден: медалью «За отвагу», двумя медалями «За боевые заслуги» (30.06.1944, 31.07.1944), медалью «За оборону Ленинграда», юбилейным орденом Отечественной войны 1-й ст. (06.04.1985), юбилейными медалями.

https://pamyat-naroda.ru/heroes/person-hero7416256/

https://pamyat-naroda.ru/heroes/podvig-chelovek_yubileinaya_kartoteka1512424739/

Приказ по 237 сп 69 сд 65 А 1 БелФ: *«Медалью "За боевые заслуги" ручного пулеметчика 1 стр. батальона красноармейца Гарагашева Михаила Исидоровича за то, что во время наступательного марша по освобождению гор. Барановичи, находившись в правом дозоре колонны, заметив на опушке леса неприятельского автоматчика, мешавшего продвижению нашей пехоты, меткой очередью из своего пулемета уничтожил автоматчика, чем дал возможность пехоте продвигаться вперед».*

Гарагашев Клионтий Михайлович (респондент, сын Гарагашева Михаила Исидоровича), родился 10.08.1959 в Грузинской ССР.

Участник войны в Афганистане 1979–1989 гг.

Служил в г. Шинданд, провинция Герат, Афганистан.

В/звание: капитан.

Окончил Сызранское высшее военное авиа-



Гарагашев Клионтий Михайлович (на фото справа)

ционное училище летчиков, получил диплом военного летчика на вертолетах Ми-2 (1982 г.).

Первым местом службы стал Приморский край. Военная вертолетная часть располагалась в болотистой местности. В 1985 году пришла разнарядка на отправку экипажа в Афганистан. Надо сказать, что много лет Клионтий прослужил вместе с командиром экипажа, также жителем г. Курганинска Анатолием Чугуновым, вместе с которым вылетел и в ДРА.

Экипаж вертолета Ми-8, членом которого являлся Клионтий Михайлович, обслуживал воздушный командный пункт. Служебные будни заполняли тренировочные полеты, чтобы всегда находиться в состоянии полной боевой готовности. Полк, куда прибыли военные, располагался в районе г. Шинданд, вблизи иранской границы.

В 1987 году Клионтий, вернувшись домой, встретился со своей семьей и впервые увидел сына. Но снова на службу. В этот раз летал в Хабаровском авиационном вертолетном полку, на вертолете командира дивизии, также обслуживал воздушный командный пункт.

С 1990 по 1994 год служил в Германии, под г. Берлином. Командир экипажа Ми-8МТ. Закончил службу в Тульской области. В послужном списке капитана Клионтия Гарагашева 1200 часов налета.

В г. Курганинск Клионтий Михайлович приехал по приглашению Анатолия Чугунова, с которым его связывают и годы службы, и крепкая дружба. Уже четверть века живет на курганинской земле, сроднился с ней и, являясь человеком неравнодушным, активно участвует в жизни города. Входя в состав местного совета ветеранов боевых действий в Афганистане, Клионтий Михайлович входит во 2-й созыв депутатского корпуса городского Совета, принимая участие в решении насущных вопросов г. Курганинска и его жителей. Занимаясь предпринимательством, он вносит существенный вклад в дело увековечения именитых курганинцев, участвует в различных городских проектах, является председателем совета Курганинского районного отделения Краснодарской региональной организации Общероссийской общественной организации «Российский Союз ветеранов Афганистана».

Награжден: орденом «За службу Родине в Вооруженных Силах СССР» 3-й ст. (09.09.1986), медалями «Воину-интернационалисту от благодарного афганского народа» (12.04.1989), Грамотой Президиума Верховного Совета СССР и нагрудным знаком «Воину-интернационалисту» (1989).

РЕСПОНДЕНТ:
Гордиенко Виктория Александровна

Информация о династии Серовых взята из фондов библиотеки и музея.

Серов Георгий Васильевич (отец Владимира Георгиевича Серова), 10.03.1893–1977, родился в ст-це Курганной Лабинского отдела Кубанской области (ныне г. Курганинск Краснодарского края).

Георгий Васильевич был рабочим, строившим нефтепроводы, и участвовал в трех войнах, за что имел пятнадцать боевых наград.

Участник Первой мировой войны 1914–1918 гг.

Служил в царской армии в чине поручика.

Награжден.

Документально не подтверждено. Записано со слов респондента.

Участник Гражданской войны 1918–1922 гг.

В октябре 1917 года – член Курганинского подпольного ревкома, с января 1918 года – первый военный комиссар ст-цы Курганной и командир объединенного Курганинского красногвардейского отряда.

В 1919–1920 гг. – командир отдельной прожекторной роты 9-й армии РККА, с 1920 по 1923 г. – командир Курганинского ЧОНа (части особого назначения).

Член ВКП(б) с 1920 года.

Участник Великой Отечественной войны 1941–1945 гг.



Призван 01.1918 и в 1941 году Курганинским РВК.

В/звание: капитан.

В/должность: заместитель командира роты по п/ч 429 омедсб.

В/часть: 347-я стрелковая дивизия, 795-й отдельный батальон связи, 195-й отдельный полк связи 347-й стрелковой дивизии.

Награжден: орденами Красного Знамени, Отечественной войны 1-й ст., Красной Звезды (15.02.1943), медалью «За оборону Кавказа».

Ветеран труда, персональный пенсионер республиканского значения.

https://pamyat-naroda.ru/heroes/person-hero94368136/

https://pamyat-naroda.ru/heroes/kld-card_uchet_officer8345930/

Серов Владимир Георгиевич (сын Серова Георгия Васильевича), 19.07.1922–26.06.1944, родился в ст-це Курганной (ныне город Курганинск) Краснодарского края.

Участник Великой Отечественной войны 1941–1945 гг.

Призван 25.05.1940 Лабинским РВК Краснодарского края.

В/звание: мл. лейтенант, лейтенант, ст. лейтенант.

Окончил Краснодарскую военную авиационную школу пилотов.

Служил в 16-м запасном авиационном полку.

В/должность: замкомандира эскадрильи.

В/часть: 159-й истребительный авиационный полк, 13-я воздушная армия, Приволжский военный округ, Ленинградский фронт.

С апреля 1942 года – в действующей армии, защищал небо Ленинграда. К апрелю 1944 года – заместитель командира эскадрильи 159-го истребительного авиационного полка (275-я истребительная авиационная дивизия, 13-я воздушная армия, Ленинградский фронт), совершил 203 боевых вылета, в 53 воздушных боях лично сбил 20 и в группе – 6 самолетов противника.

Герой Советского Союза.

Награжден: орденом Ленина и медалью «Золотая Звезда» (02.08.1944, посмертно), двумя орденами Красного Знамени (02.05.1943, 05.04.1944), орденами Александра Невского (17.06.1944), Отечественной войны 1-й ст. (26.07.1943), медалью «За оборону Ленинграда» (15.06.1943).

https://pamyat-naroda.ru/heroes/person-hero92889595/

26 июня 1944 года в районе г. Выборга старший лейтенант Владимир Серов вступил в бой один против семи вражеских истребителей. Два из них он сбил, а когда закончились боеприпасы, пошел на таран. Им был сбит третий самолет врага, но и сам Серов при этом погиб…

Все, кто знал Серова, воевал с ним, называют цифру – 57 сбитых самолетов, 6 самолетов сбито в группе. Фашистские асы боялись нашего Серова. Как только в воздухе появлялся Серов, его по номеру узнавали, и в эфир летели предупредительные сигналы: «Внимание, внимание! В воздухе Серов!»

Согласно документам, Владимир Серов всего сбил 39 лично и 6 самолетов в составе группы. По некоторым данным, и на памятнике Серову указывается цифра 47 сбитых самолетов.

http://www.kurgfirst.ru/geroi.pdf

https://www.warheroes.ru/hero/hero.asp?Hero_id=377

https://ru.wikipedia.org/wiki/Серов,_Владимир_Георгиевич#Биография

РЕСПОНДЕНТ: Дордурова Надежда Петровна

Тронев Петр Анисимович (отец), 05.07.1910–19.04.1975, родился в ст-це Воздвиженской Темир-





Серов Владимир Георгиевич; бюст Героя Советского Союза В. Г. Серова в г. Курганинске

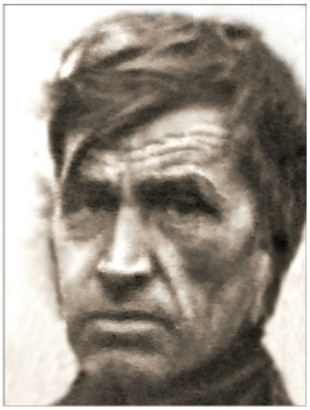

Тронев Петр Анисимович

гоевского (ныне Курганинский) района Краснодарского края.

Участник Великой Отечественной войны 1941–1945 гг.

На фронт призван 08.07.1941 Темиргоевским РВК.

В/звание: красноармеец, ефрейтор.

В/часть: 1135-й стрелковый полк 339-й стрелковой дивизии 16-го стрелкового корпуса.

Награжден: орденами Отечественной войны 2-й ст. (10.06.1945), Красной Звезды (15.05.1944).

https://pamyat-naroda.ru/heroes/person-hero83524835/ Фото с сайта.

Из наградных документов: *«В бою по прорыву немцев на западном берегу реки Одер южнее Франкфурта 16 апреля 1945 года, несмотря на сильный обстрел противника, с презрением к смерти, обеспечил бесперебойную телефонную связь командира батальона со стрелковыми ротами. Неоднократно выходил на линию связи, устранив 9 порывов. Попав в ловушку, проявил исключительную смелость. Из личного оружия уничтожил двух фаустников, тем самым содействуя успешному выполнению боевой задачи и продвижению наших стрелковых подразделений вперед».*

Дордуров Юрий Васильевич (сын, внук Тронева Петра Анисимовича), родился 24.11.1994 в ст-це Воздвиженской Курганинского района Краснодарского края.

Участник СВО.

Находится в зоне проведения специальной военной операции.

Документально не подтверждено. Записано со слов респондента.

Лазарев Дмитрий Викторович (сын, внук Тронева Петра Анисимовича), родился 03.09.1973 в ст-це Воздвиженской Курганинского района Краснодарского края.

Участник СВО.

Находится в зоне проведения специальной военной операции.

Документально не подтверждено. Записано со слов респондента.

Лазарев Дмитрий Дмитриевич (внук, сын Лазарева Дмитрия Викторовича, правнук Тронева Петра Анисимовича), родился 21.01.2002 в ст-це Воздвиженской Курганинского района Краснодарского края.

Участник СВО.

Находится в зоне проведения специальной военной операции.

Документально не подтверждено. Записано со слов респондента.

РЕСПОНДЕНТ: Дьяконова Оксана Сергеевна

Дьяконов Иван Яковлевич (прадед по отцовской линии), 1922–1968 гг., родился в Моршанском районе Тамбовской области.

Участник Великой Отечественной войны 1941–1945 гг.

Участник Советско-японской войны 1945 г.



В/звание: старшина.

В/должность: санинструктор медпункта 106 иаб (инженерно-аэродромный батальон).

В/часть: 14-я армия, 106-е отделение инженерно-аэродромного батальона.

Принимал участие в Маньчжурской стратегической наступательной операции по разгрому японской Квантунской армии (09.08–02.09.1945).

Награжден: медалями «За оборону Сталинграда» (1943), «За победу над Германией в Великой Отечественной войне 1941–1945 гг.», «За победу над Японией».

https://pamyat-naroda.ru/heroes/podvig-chelovek_nagrazhdenie1530717483/ - минер

https://pamyat-naroda.ru/heroes/podvig-chelovek_predstavlenie1530863662/ - санинструктор

Дьяконов Сергей Петрович (отец), родился 05.02.1959 в г. Ашхабаде Туркменской ССР.

Участник войны в Афганистане 1979–1989 гг.

Призван на срочную военную службу в 1975 году. Служил до 1977 года. Часть стояла в Краснодарском крае, хут. Молькин, погранвойска ВС СССР.

После окончания срочной службы продолжил службу в органах государственной безопасности, за годы службы бывал в многочисленных командировках в Афганистане, выполняя боевые

задачи, в том числе вывозил семьи военнослужащих.

В/звание: мл. сержант, ст. прапорщик.

Награжден: медалями «За отличие в воинской службе» 1-й (26.01.2006) и 2-й (07.02.2002) ст., «За безупречную службу» 3-й ст. (10.12.1988), «За верность присяге» (19.12.2012), «Ветеран Вооруженных Сил Российской Федерации» (04.06.2021), юбилейными медалями.





Дьяконова Оксана Сергеевна



Корзенков Владислав Александрович

Дьяконова Оксана Сергеевна (респондент, дочь Дьяконова Сергея Петровича, правнучка Дьяконова Ивана Яковлевича), родилась 06.09.1981.

Участница локальных войн и конфликтов.

Принимала участие в борьбе с остатками незаконных вооруженных формирований и террористической активностью в Северо-Кавказском регионе, в Чеченской Республике весной 2011 года, выполняя задачи по обеспечению правопорядка.

В/звание: мл. сержант.

Военнообязанная в запасе, проходила службу по контракту в рядах ВС РФ, в войсках ВВС и ПВО, в батальоне связи с января 2001 по ноябрь 2011 года.

С октября 2022 года принимала активное участие в поддержке специальной военной операции в волонтерских группах.

Награждена: медалью «За укрепление боевого содружества» МО (со слов респондента), памятной медалью «За службу на Северном Кавказе» (08.05.2011).

Ветеран боевых действий.

Дьяконов Алексей Сергеевич (брат, сын Дьяконова Сергея Петровича, правнук Дьяконова Ивана Яковлевича), родился 14.08.1984.

Участник СВО.

Находится в зоне проведения специальной военной операции.

Награжден: знаком отличия «Спарта» 2-й ст. (ДНР), нагрудным знаком «200 лет Георгиевскому кресту», медалями «За веру и службу России» (ВКО), «Воин-интернационалист», памятным знаком «Артиллерийский полк “Каскад”», именными часами ОФТБ «Каскад».

Документально не подтверждено. Записано со слов респондента.

Корзенков Владислав Александрович (двоюродный брат, правнук Дьяконова Ивана Яковлевича), 31.10.1982–27.03.2024, родился в Туркменской ССР, Ашхабадская область, г. Ашхабад.

Участник СВО.

В/звание: ст. сержант.

В зоне проведения специальной военной операции с 24.02.2022.

Разведчик-штурмовик.

Участвовал в боях за гг. Харьков, Изюм, Купянск, пос. Орлянку, гг. Бахмут, Авдеевка, Херсонскую область.

В боях за пос. Орлянку получил ранение ноги, восстановился и вернулся в ряды ВС РФ. В боях за Авдеевку получил тяжелые осколочные ранения обеих ног, брюшной полости и правого плеча.

Несмотря на полученные травмы, опираясь на силу своего духа, не дожидаясь последующих операций по восстановлению, вернулся в зону проведения специальной военной операции для выполнения боевых задач. Неоднократно брал в плен солдат и офицеров ВСУ и бойцов террористических националистических батальонов.

За годы специальной военной операции Владислав Александрович был награжден 4 орденами Мужества. Представлен к высшей государственной награде – званию «Герой Российской Федерации» (**посмертно**).

Документально не подтверждено. Записано со слов респондента.

РЕСПОНДЕНТ: Жидков Вячеслав Михайлович

Жидок Николай Николаевич (дед), 1897 г. – сентябрь 1966 г., родился в ст-це Новотитаровской ныне Динского района Краснодарского края.

Участник Гражданской войны 1918–1922 гг.

Служил в собственном Его Императорского Величества конвое.

Награжден тремя Георгиевскими крестами.

Жидок Николай Николаевич участвовал в Кущёвской атаке, конница смело вступала в атаку на танки, проявляя неимоверное мужество.

Николай Николаевич был репрессирован, первый раз в 1937 году и второй раз – в 1959 году.

Документально не подтверждено. Записано со слов респондента.

Жидков Михаил Николаевич (отец, сын Николая Николаевича), 08.11.1918–11.1999, родился в ст-це Платнировской Кубанской области (ныне Кореновского р-на Краснодарского края).

В Красную Армию призван 11.11.1939 и в 1940 году Сталинским РВК. Краснодарского края

Участник Великой Отечественной войны 1941–1945 гг.

В/звание: ст. лейтенант.

В/часть: 1-й гв. стрелковый полк, 168-й запасной стрелковый полк 6-й запасной стрелковой дивизии, 1-й стрелковый полк 223-й стрелковой дивизии, 90-я стрелковая бригада, 4-й отдельный стрелковый батальон Управления контрразведки «Смерш», Краснодарское артиллерийско-минометное училище.

В 1941 году окончил Бакинское пехотное училище в звании «старший лейтенант» (за особые успехи в области математики). С началом войны руководством училища был оставлен преподавателем и готовил артиллерийские кадры. С ухудшением боевой обстановки на Кавказе принимал участие в боевых действиях в артиллерийско-минометных частях. После освобождения Кавказа преподавал на высших офицерских курсах «Выстрел».

Награжден медалью «За победу над Германией в Великой Отечественной войне 1941–1945 гг.».

С 1944 по 1946 год находился в Иране, где обеспечивал приемку и отправку броне- и автотехники союзников на фронт. В 1946 году по семейным обстоятельствам был демобилизован из Советской Армии и работал на Краснодарском МЖК на гражданских должностях. Имел боевые награды. В ансамбле в Иране играл на гармошке, где и познакомился с будущей женой.

Умер в 1999 году (со слов респондента).

https://pamyat-naroda.ru/heroes/person-hero92180131/

Белякова Зинаида Ефимовна (мать), 02.01.1921–12.1999, родилась в с. Малая Князевка (ныне не существ.), Ней-Вальтерский (с 1942 г. – Свердловский, ныне Калининский) район Саратовской области.

Участница Великой Отечественной войны 1941–1945 гг.

На фронт призвана в 1942 году и 08.1944 .

В/звание: мл. лейтенант медицинской службы.

В/ должность: снайпер.

В/часть: 4-й Украинский фронт, 111-й военно-санитарный подвижный эпидемиологический отряд, 2-й Дальневосточный фронт.

В 1941 году окончила Бакинское медицинское училище и была направлена в горный аул для самостоятельной работы. С началом войны окончила курсы снайперов и была направлена на службу на Кавказ. После освобождения Кавказа за особые успехи в снайперском деле была переведена в партизанское объединение С. Ковпака. Принимала активное участие в боевых действиях на Украине, в Закарпатье, Польше. Лично осво-



Жидков Михаил Николаевич



Белякова Зинаида Ефимовна

бождала узников лагеря «Освенцим». В составе 4-го Украинского фронта освобождала Прагу и Краков. В Праге получила боевое ранение во время снайперской дуэли. Была представлена к медали «За отвагу», которую так и не получила. 9 Мая встретила в эшелоне, следующем на Дальний Восток.

Принимала участие в Маньчжурской стратегической наступательной операции по разгрому японской Квантунской армии (09.08–02.09.1945).

23.05.1946 демобилизована в звании «младший лейтенант медслужбы».

Награждена: медалями «За победу над Германией в Великой Отечественной войне 1941–1945 гг.», «За победу над Японией», другими боевыми наградами, юбилейным орденом Отечественной войны 2-й ст. (06.04.1985).

Умерла в 1999 году. Похоронена с воинскими почестями на Славянском кладбище г. Краснодара.

https://pamyat-naroda.ru/heroes/person-hero91423251/

РЕСПОНДЕНТ: Журавлев Сергей Алексеевич

Задорожный Иван Матвеевич (прадед по материнской линии), 07.07.1905–26.01.1963, родился в дер. Шилова Екатеринбургской губернии.

Участник Великой Отечественной войны 1941–1945 гг.

Участник Советско-японской войны 1945 г.



В/часть: военно-пересыльный пункт, 140-й запасной стрелковый полк 22-й армии.

Принимал участие в Маньчжурской стратегической наступательной операции по разгрому японской Квантунской армии (09.08–02.09.1945).

Награжден: орденом Красной Звезды, медалями «За отвагу», «За боевые заслуги», «За победу над Германией в Великой Отечественной войне 1941–1945 гг.», «За взятие Берлина», «За освобождение Варшавы», «За доблестный труд в Великой Отечественной войне 1941–1945 гг.».

https://pamyat-naroda.ru/heroes/memorial-chelovek_vpp2002235375/

Журавлев Сергей Алексеевич (респондент, правнук Задорожного Ивана Матвеевича), родился 20.06.1981 в г. Курганинске Краснодарского края.

Участник локальных войн и конфликтов.

Принимал участие в КТО в Северо-Кавказском регионе.

Призван в 2002 году, службу закончил в 2004-м, г. Санкт-Петербург, ГРАУ МО ЛенВО (Главное ракетно-артиллерийское управление Министерства обороны), в/ч 33491.

В/звание: рядовой.

После срочной службы подписал контракт, с 2004 по 2007 год – вторая чеченская война, в/ч 27777.

В/специальность: электрик.

Через несколько месяцев был переведен в 42-ю гв. мотострелковую Евпаторийскую Краснознаменную дивизию – стрелком.

Награжден нагрудным знаком «Черный крест за службу на Кавказе».

Ветеран боевых действий.

Во время очередной крупной операции Сергей Алексеевич со своими товарищами-сослуживцами подорвались на мине. Ситуация развивалась стремительно: громкий взрыв огласил местность, и в воздухе разнеслись осколки. Все понимали, что им необходимо действовать быстро и слаженно, но последствия были плачевными: кто-то потерял ногу, кто-то – руку. Ребята были доставлены в госпиталь в г. Ростове-на-Дону. Сергей Алексеевич с товарищами проявили невероятную смелость, и каждый из них стал героем.

От администрации г. Курганинска мама Сергея, Журавлева Лариса Анатольевна, получила Благодарственное письмо за воспитание истинного гражданина России.

Сергей Алексеевич живет и работает в г. Курганинске.

РЕСПОНДЕНТ: Залипаева Галина Николаевна

Сериков Олимпий Поликарпович (прадед по линии мужа), родился в 1909 году в дер. Погорелка Петербургской губернии (позже Великолукской (ныне Псковская) обл., Пустошкинский р-н,)

Участник Великой Отечественной войны 1941–1945 гг.

На фронт призван 14.09.1941 и 03.1943 Приморским РВК г. Ленинграда.

В/звание: красноармеец, ст. сержант.



В/должность: помощник командира взвода.

В/часть: 36 зсбр, 893 сп 196 сд (I ф), 4 сп 98 сд (I ф), Ленинградский ВПП, 35 Кронштадский ВМГ, 162 сбр, 50 мсб 98 сд, 893 сп 196 сд (II ф).

Демобилизован 06.1944, ОЛВМГ 35.

Награжден: медалями «За отвагу» (22.03.1945), «За оборону Ленинграда», юбилейным орденом Отечественной войны 1-й ст. (06.11.1985), юбилейными медалями.

https://pamyat-naroda.ru/heroes/person-hero122835872/

Залипаев Виктор Владимирович (супруг, правнук Серикова Олимпия Поликарповича), родился 17.01.1985 в пос. Провидения Магаданской области.

Участник СВО.

Призван на срочную службу 16.05.2006 Волгоградским РВК, Краснооктябрьский район г. Волгограда.

В/звание: ст. сержант.

Проходил службу в в/ч 33007 отдельного мостового железнодорожного батальона Южного военного округа, г. Курганинск Краснодарского края. С 2007 по 2009 год служил по контракту в этой же части.

С сентября 2022 года по настоящее время Виктор Владимирович принимает участие в боевых действиях в зоне проведения специальной военной операции.

Награжден: медалями Жукова (09.03.2025), «За воинскую доблесть» 2-й ст., юбилейными медалями.

Ветеран боевых действий.

РЕСПОНДЕНТ: Золотарев Иван Дмитриевич

Золотарев Николай Александрович (прапрадед по линии отца), родился 04.12.1898 в слободе Комаровка ныне Белгородского района Белгородской области. Проживал в ст-це Темиргоевской Курганинского района Краснодарского края.

Участник Великой Отечественной войны 1941–1945 гг.

В Красную Армию призван 20.10.1918 и 15.05.1943 Хасавюртовским РВК ДагАССР.

В/звание: ст. лейтенант, бухгалтер.

В/часть: 76-я стрелковая дивизия 125-го стрелкового корпуса 47-й армии, 29-й отдельный полк КрымФ, ВС 47 А пкг 146, полевая касса Госбанка 1690, 47-я армия.

Дошел до Берлина.

Награжден: медалями «За боевые заслуги» (29.09.1945), «За победу над Германией в Великой Отечественной войне 1941–1945 гг.», «За взятие Берлина», «За освобождение Варшавы».

https://pamyat-naroda.ru/heroes/podvig-chelovek_nagrazhdenie26456768/

Золотарев Дмитрий Владимирович (отец, правнук Золотарева Николая Александровича), родился 18.12.1984 в г. Краснодаре.

Участник СВО.

В настоящее время принимает участие в боевых действиях в зоне проведения специальной военной операции.

Награжден: медалями «За взятие Соледара» (ЧВК «Вагнер»), «За взятие Бахмута» (ЧВК «Вагнер»), «За оборону Луганска».

Документально не подтверждено. Записано со слов респондента.

РЕСПОНДЕНТ: Кузнецов Александр Александрович

Кузнецов Иван Иванович (дед), родился в ст-це Курганной (ныне г. Курганинск) Краснодарского края.

Участник Великой Отечественной войны 1941–1945 гг.

На фронт призван в 1942 году, а в августе 1942 года погиб.

В/звание: красноармеец.

Дополнительной информации о Кузнецове Иване Ивановиче родственники не имеют, фотографий нет. Когда Иван Иванович ушел на фронт, его супруга была беременна, с сыном он так и не увиделся.

По рассказам родственников, сын ездил в г. Лабинск Краснодарского края на братскую могилу, где был похоронен отец, Кузнецов И. И.

Кузнецов Александр Александрович (респондент, внук Кузнецова Ивана Ивановича), родился 09.01.1980 в г. Армавире Краснодарского края.

Участник локальных войн и конфликтов.

В период с 05.10.1999 по 30.03.2000 принимал участие в проведении контртеррористической операции на территории Северо-Кавказского региона в составе ОГВ (ограниченной группировки войск).

В/звание: ст. сержант.

В/должность: замкомандира взвода.

В/часть: 55271.

1 апреля 2000 года Александр Александрович вернулся домой.

По рассказам супруги, делиться информацией о службе Кузнецов Александр Александрович не любит и никогда об этом не говорит.

РЕСПОНДЕНТ: Кулабухова Елена Александровна

Зубенко Георгий Захарович (дед), 06.04.1914–02.08.1985, родился в ст-це Михайловской ныне Курганинского района Краснодарского края.

Участник Великой Отечественной войны 1941–1945 гг.

На фронт призван в 1941 году Курганинским РВК.



В/звание: красноармеец.

В/часть: 47-й кавалерийский полк 50-й кавалерийской дивизии под командованием генерал-майора Л. М. Доватора.

Принимал участие в Смоленском сражении, участник Битвы за Москву.

Был ранен, ЭГ 1516, ЭГ 2346, ЭГ 2386.

Награжден медалями «За боевые заслуги», «За оборону Москвы» (со слов респондента), «За трудовое отличие» (17.07.1950).

Уже с первых боев 47-й кавалерийский полк отличался высоким боевым духом, атмосферой товарищества и взаимовыручки. Зубенко Георгию Захаровичу особенно запомнилась жаркая схватка за деревню с необычным названием Гуки в Смоленской области.

Кавалеристам стало известно, что здесь свирепствует эсэсовское карательное подразделение. Ярость и негодование охватили бойцов, каждый из них жаждал отмщения фашистским нелюдям, что утопили в крови невинные жизни, проводя ужасные расстрелы и издевательства над мирными жителями. Окружив населенный пункт, эскадроны с трех сторон ворвались в село. Бой продолжался недолго, десятки погибших навсегда остались в небольшой смоленской деревушке.

https://pamyat-naroda.ru/heroes/kld-card_bolezn108663459/

Дубинин Андрей Николаевич (племянник, правнук Зубенко Георгия Захаровича), родился 10.12.1981 в ст-це Михайловской Курганинского района Краснодарского края.

Участник локальных войн и конфликтов.

Принимал участие в выполнении служебно-боевых задач на территории Чеченской Республики.

В/звание: рядовой.

Награжден нагрудным знаком «За отличие в службе» 2-й ст. (31.05.2005).

Ветеран боевых действий.

РЕСПОНДЕНТ: Кулик Сергей Вячеславович

Кулик Александра Понкратовна (бабушка по отцовской линии), 01.05.1920–10.1997, уроженка Волгоградской области, Чернышковский район, хут. Красный Богдан.

Участница Великой Отечественной войны 1941–1945 гг.

На фронт призвана в 1941 году.

В/звание: ефрейтор.

В/часть: 1-й Белорусский фронт (с 1941 по 1945 г.), 194 озенад.

Награждена: медалями «За оборону Сталинграда», «За взятие Берлина», юбилейным орденом Отечественной войны 2-й ст. (06.04.1985), юбилейной медалью «50 лет освобождения Беларуси 1944–1994».

https://pamyat-naroda.ru/heroes/podvig-chelovek_nagrazhdenie1532798445/

Синюшин Георгий Васильевич (дед по материнской линии), 08.12.1908–1990, родился в ст-це Михайловской Кубанской области (ныне Курганинского р-на Краснодарского края).

Участник Великой Отечественной войны 1941–1945 гг.

На фронт призван Курганинским РВК.

В/звание: красноармеец, рядовой.

В/должность: ездовой.

В/часть: 1133-й стрелковый полк 339-й стрелковой дивизии ОПА, 4-й Украинский фронт.

Награжден: двумя медалями «За отвагу» (12.05.1944, 01.04.1945), медалями «За боевые заслуги» (31.10.1943), «За оборону Кавказа» (01.05.1945), «За освобождение Варшавы», «За освобождение Праги» (со слов респондента), юбилейным орденом Отечественной войны 2-й ст. (21.02.1985).

https://pamyat-naroda.ru/heroes/podvig-chelovek_kartoteka1002665771/

Кулик Александр Сергеевич (сын, правнук Кулик Александры Понкратовны и Синюшина Георгия Васильевича), родился в 1997 году.

Участник СВО.

В настоящее время принимает участие в боевых действиях в зоне проведения специальной военной операции.

В/звание: мл. сержант.

Награжден медалью Жукова.

Документально не подтверждено. Записано со слов респондента.

РЕСПОНДЕНТ: Ломакина Виктория Владимировна

Мартыненко Алексей Петрович (троюродный дедушка по материнской линии и дядя Кахаровой (Мартыненко) Феодосии Григорьевны), родился в Томской губернии, Барнаульский уезд, Черно-Курьинская волость, н. п. Нестехово.

Участник Первой мировой войны 1914–1918 гг.

В/звание: ефрейтор.

В/часть: 332-й пехотный Обоянский полк.

Выбыл: 09.03.1916, ранен/контужен.

Дата события: 17.09.1916.

https://gwar.mil.ru/heroes/chelovek_gospital22999699/?backurl=%2Fheroes%2F%3Flast_name%3DМартыненко%20%26first_name%3DАлексей%26middle_name%3DПетрович%26birth_place_gubernia%3DТомская%20%26birth_place_uezd%3DБарнаульский%26groups%3Dawd%3Aptr%3Afrc%3Acmd%3Aprs%26types%3Dawd_nagrady%3Aawd_kart%3Apotery_doneseniya_o_poteryah%3Apotery_gospitali%3Apotery_spiski_zahoroneniy%3Apotery_voennoplen%3Afrc_list%3Acmd_commander%3Aprs_person%26page%3D1%26birth_place%3DНестехово/

Мартыненко Денис (Димитрий) Петрович (троюродный дед по материнской линии, брат Мартыненко Алексея Петровича и дядя Кахаровой (Мартыненко) Феодосии Григорьевны), родился в Томской губернии, Барнаульский уезд, н. п. Нестеровка.

Участник Первой мировой войны 1914–1918 гг.

В/звание: рядовой.

В/часть: 132-й пехотный Бендерский полк.

Причина выбытия: оставлен на поле боя 22.10.1915, дер. Янина.

https://gwar.mil.ru/heroes/chelovek_donesenie11119847/

Колесников Иван Тихонович (дед по отцовской линии и прадед Ломакина Никиты и Ломакина Евгения), 1904–28.05.1943, родился в с. Тарановка Российской империи (ныне Украина, Харьковская обл., Змиёвский р-н). До призыва проживал в г. Гурьевске Новосибирской области.

Участник Великой Отечественной войны 1941–1945 гг.

На фронт призван 07.09.1941 Гурьевским РВК Новосибирской области.

В/звание: красноармеец, рядовой.

В/часть: 891-й стрелковый полк, 909-й стрелковый полк 247-й стрелковой дивизии (II ф), Ленинградский ВПП, Ленинградская обл., г. Ленинград, 1-й отдельный батальон выздоравливающих, РБ 36 зсб, 891-й стрелковый полк 189-й стрелковой дивизии (I ф).

Был ранен 24.11–13.12.1942, госпиталь 88, ЭГ 2222, ЭГ 1014.

Умер от ран 28.05.1943, 100 ОМСБ 189 сд.

Похоронен: Ленинградская область, г. Ленинград, Волковское кладбище; г. Санкт-Петербург, Набережная р. Волковки, 1, Волковское лютеранское кладбище, могила № 17, ряд 1 снизу, с левой стороны.

https://pamyat-naroda.ru/heroes/person-hero122716915/

Кахарова (Мартыненко) Феодосия Григорьевна (двоюродная бабушка по материнской линии и прабабушка Ломакина Никиты и Ломакина Евгения), родилась в 1924 году.

Участница Великой Отечественной войны 1941–1945 гг.

В годы войны трудилась медсестрой в военном госпитале г. Новосибирска.

В/часть: 637-я стрелковая дивизия.

Феодосия начала свой путь в годы Великой Отечественной войны, занимаясь доставкой продовольствия на фронт железнодорожным транспортом. Ее поезд попал под бомбежку недалеко от Москвы. Потеря была тяжела, но именно тогда начался новый этап ее судьбы.

Девушку направили служить в московский военный госпиталь, где она работала до конца войны, ухаживая за ранеными солдатами. Там же, среди страданий и боли, она нашла свою лю-

бовь – молодого офицера Кахарова, который оказался тяжело ранен и лечился в том самом госпитале. Между ними вспыхнули чувства, превратившиеся в крепкий союз.

Война закончилась, жизнь пошла своим чередом, и молодые супруги решили отправиться в Таджикистан, на родину Кахарова. После распада Советского Союза супруги вернулись обратно в Россию, в г. Новосибирск.

Награждена юбилейными медалями.

Документально не подтверждено. Записано со слов респондента.





Кахаров Абдугапар



Гузенков Анатолий Анатольевич

Кахаров Абдугапар (двоюродный дед по материнской линии, муж Кахаровой (Мартыненко) Феодосии Григорьевны), родился в 1910 году в Таджикистане.

Участник Великой Отечественной войны 1941–1945 гг.

На фронт призван в августе 1942 года Ферганским ГВК Узбекской ССР, г. Фергана.

В/звание: красноармеец.

В/часть: 211-й запасной стрелковый полк.

Документально не подтверждено. Записано со слов респондента.

https://pamyat-naroda.ru/heroes/memorial-chelovek_vpp2000086834/

Гузенков Анатолий Анатольевич (двоюродный брат мужа и дядя Ломакина Никиты и Ломакина Евгения), 06.10.1976–27.06.2024, родился в Новосибирской области, Урюпинский район, пос. Урюпино.

Участник СВО.

Принимал участие в специальной военной операции с 18.05.2023.

В/звание: рядовой.

В/часть: Уссурийский полк, парашютно-десантный батальон «Шатун».

Погиб в г. Часов Яр Артёмовского района Донецкой области.

Награжден: орденом Мужества, медалью «За отвагу».

Ветеран боевых действий.

Документально не подтверждено. Записано со слов респондента.

Ломакин Никита Алексеевич (сын респондента), 15.04.2002–19.04.2022, родился в ст-це Темиргоевской КУрганинского района Краснодарского края.

Участник СВО.

В/звание: гв. рядовой контрактной службы (в Благодарственном письме указано – сержант).

В/должность: стрелок-оператор.

В/часть: 5-я парашютно-десантная рота парашютно-десантного батальона 331-го гв. Костромского ударного парашютно-десантного полка 98-й гв. воздушно-десантной Свирской Краснознаменной орденов Кутузова и Александра Невского дивизии.

Награжден орденом Мужества (09.05.2022, посмертно).

Никита Алексеевич учился в казачьей школе №9 ст-цы Темиргоевской, активно занимался армейским рукопашным боем, имел много грамот и медалей. После школы поступил в Усть-Лабинский колледж на факультет «Культурно-досуговая деятельность». После 3-го курса взял академический отпуск, чтобы исполнить воинский долг и служить со своими одногодками в Российской армии.

По окончании срока службы подписал контракт, так как считал, что нашел свое призвание.

Проходил военную службу в Воздушно-десантных войсках РФ.

19.04.2022 Никита **погиб** при выполнении боевой задачи в районе с. Дубравное Изюмского района Харьковской области (при штурме по-



Ломакин Никита Алексеевич

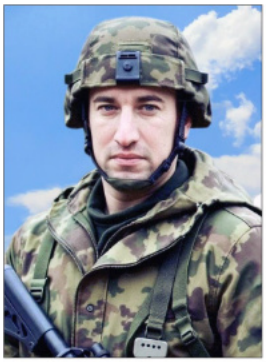

Ломакин Евгений Алексеевич

лучил ранение в ногу и вынужден был несколько дней пролежать на месте боя, поскольку бойцы не имели возможности добраться до него. Лишь спустя шесть суток Никиту эвакуировали, доставив его к транспортному средству, которое должно было доставить солдата в ближайший госпиталь. Однако судьба распорядилась иначе: смертельный осколок минометной мины попал Никите в голову. Ломакин Никита Алексеевич погиб, защищая Отечество.

Похоронен в родной станице.

12 ноября 2024 года в МАОУ СОШ №9 им. П. К. Жукова ст-цы Темиргоевской установлена мемориальная доска.

Мемориал на Аллее Славы в г. Костроме.

https://37kp.ru/ломакин-никита-алексеевич/?ysclid=mi48ktmkj3236986512/

Ломакин Евгений Алексеевич (сын респондента, брат Ломакина Никиты Алексеевича), 06.03.1996–12.01.2025, родился в ст-це Темиргоевской Курганинского района Краснодарского края.

Участник СВО.

Проходил службу в 26-й танковой дивизии, куда поступил в 2024 году добровольцем.

В/звание: рядовой.

Награжден орденом Мужества (**посмертно**).

Во время военной операции Евгений неоднократно выполнял важную миссию по доставке гуманитарной помощи, профессионально работал дальнобойщиком, управлял различными видами крупногабаритной техники: тяжеловесными грузовиками, самосвалами-тонарами и специализированными транспортными средствами для перевозки зерна – зерновозами, стал профессионалом своего дела, уверенно чувствуя себя за рулем даже в самых сложных дорожных условиях.

«5 января группа Евгения была направлена на выполнение задания, он был командиром группы из шести человек. Действия разворачивались на территории Курской области, неподалеку от села Черкасское Поречное Суджанского района.

Группа попала под интенсивный артиллерийский огонь и атаку беспилотников. Под шквальным огнем погибли все бойцы отряда.

Только спустя пять дней, 10 января, Евгений смог выйти на связь и запросил эвакуацию, подав сигнал «300» – обозначавший тяжелые потери среди личного состава. Однако обстоятельства не позволили немедленно провести операцию по спасению погибших товарищей. Лишь в апреле тела солдат были наконец доставлены домой».

У Ломакина Евгения остались жена и двое дочерей, 7 и 2 лет.

РЕСПОНДЕНТ: Ломидзе Михаил Малхазович

Ковригин Василий Иванович (прапрадед по материнской линии), 1895–1962 гг., родился в ст-це Константиновской ныне Курганинского района Краснодарского края.

Участник Великой Отечественной войны 1941–1945 гг.

На фронт призван Курганинским РВК.

В/должность: санитар медицинской части.

В/часть: 213-й армейский запасной стрелковый полк.

Принимал участие в освобождении Кубани. Особенно тяжело было, когда бои шли в прикубанских плавнях. Плавни – это заболоченные, низкие берега рек и островки, затопляемые во время половодья, местами вода доходила до горла. Все это было заполнено густыми зарослями камыша. Из-за плотной стены высокого камыша обзор ограничен буквально двумя-тремя метрами. Легко заблудиться в плавнях, в мутной воде подстерегали ямы. Местность однообразная. Передвигаться по прикубанским плавням трудно как вброд, так и на лодках, тем более трудно переправлять через них какие-либо грузы. Первую помощь истекающим кровью бойцам оказывали и выносили раненых в безопасное место на собственных плечах, под бомбежкой, под

пулеметным и артиллерийским огнем. Обстрелы не прекращались. Тяжелейшее было время.

В 1944 году после тяжелого ранения был комиссован.

https://pamyat-naroda.ru/heroes/memorial-chelovek_vpp1992796422/

Ковригин Михаил Васильевич (прадед по материнской линии, сын Ковригина Василия Ивановича), 1918–1961 гг., родился в ст-це Курганной (ныне г. Курганинск) Краснодарского края.

Участник Великой Отечественной войны 1941–1945 гг.

В Красную Армию призван 03.1941 Курганинским РВК.

В/звание: ефрейтор.

В/должность: шофер.

В/часть: 1138 сп, 230 инжсапб 32 исапбр, 384 сп 157 сд, 94 сп.

Награжден: орденом Красной Звезды (29.04.1945), двумя медалями «За отвагу» (06.12.1944, 27.05.1945).

https://pamyat-naroda.ru/heroes/person-hero41303215/

Ковригин Александр Васильевич (прадед по материнской линии, сын Ковригина Василия Ивановича), 1923–1981 гг., родился в ст-це Константиновской Курганинского района Краснодарского края.

Участник Великой Отечественной войны 1941–1945 гг.

В Красную Армию призван 03.1941 Курганинским РВК.

В/звание: ст. сержант.

В/должность: артиллерист.

После тяжелого ранения комиссован.



Ковригин Василий Иванович



Ковригин Александр Васильевич

Награжден орденом Славы 3-й ст. (08.06.1967).

https://pamyat-naroda.ru/heroes/person-hero98625819/

РЕСПОНДЕНТ: Музоваткина Наталья Ивановна

Котенко Тимофей Григорьевич (прадед), родился в 1875 году в Царицынской губернии (центр губернии – г. Царицын (с 1925 г. – г. Сталинград, ныне г. Волгоград).

Участник Первой мировой войны 1914–1918 гг.

Документально не подтверждено. Записано со слов респондента.

Котенко Андрей Тимофеевич (дед по линии матери), родился в 1913 (1914, 1918) году, Царицынская губерния, Камышинский уезд (г. Котово Волгоградской обл.).

Участник Великой Отечественной войны 1941–1945 гг.

На фронт призван в 1941 году Ждановским РВК Сталинградской области.

В/звание: гв. красноармеец, рядовой.

В/должность: разведчик.

В/часть: 226-я стрелковая дивизия, 46 гв. ап 50 гв. сд ЮЗФ.

Награжден медалью «За боевые заслуги» (26.11.1942).

13.06.1942 пропал без вести.

https://pamyat-naroda.ru/heroes/memorial-chelovek_donesenie50645983/

Глущенко Иван Федорович (дядя), родился в 1926 году в с. Коростин Ждановского района Сталинградской (ныне Волгоградская) области.

Участник Великой Отечественной войны 1941–1945 гг.

На фронт призван в 1942 году.

Служил на Черноморском флоте. Был контужен. Два года считался пропавшим без вести. Впоследствии комиссован по ранению.

Документально не подтверждено. Записано со слов респондента.

РЕСПОНДЕНТ: Огребова Татьяна Николаевна

Дубинин Иван Васильевич (прадед), родился в 1926 году в ст-це Старо-Михайловской (ныне ст-ца Михайловская) Курганинского района Краснодарского края.

Участник Великой Отечественной войны 1941–1945 гг.

На фронт призван 22.04.1943.

Пошел на фронт добровольцем.

В/звание: красноармеец, мл. сержант.

В/часть: 39 зенап бомбардировочной авиации ПВО.

https://pamyat-naroda.ru/heroes/isp-chelovek_spisok12178947/

Племянник, 1982 г. р.

Участник СВО.

Ветеран боевых действий.

Документально не подтверждено. Записано со слов респондента.

РЕСПОНДЕНТ: Панькова Ирина Александровна

Щербаков Александр Сергеевич (дед по материнской линии), 03.08.1914–17.07.1988, родился в ст-це Петропавловской ныне Курганинского района Краснодарского края.

Участник Великой Отечественной войны 1941–1945 гг.

На фронт призван 11.1943 Темиргоевским РВК Краснодарского края.

В/звание: сержант, мл. лейтенант, гв. лейтенант, ст. техник-лейтенант.

В/часть: 62-я армия, 1-я гв. танковая армия, 399-й гв. тяжелый самоходно-артиллерийский полк, 1-я гв. танковая армия, 4 оптб 62 А, 30 ттп 28 А.

Награжден: орденами Отечественной войны 2-й ст. (13.09.1944), Красной Звезды (04.01.1943), медалями «За оборону Сталинграда» (22.12.1942), «За победу над Германией в Великой Отечественной войне 1941–1945 гг.» (09.05.1945).

https://pamyat-naroda.ru/heroes/person-hero92265115/



Из наградного листа (орден Отечественной войны II ст.): *«В составе экипажа Щербаков Александр Сергеевич дрался героически, умело маневрировал на поле боя своей самоходной установкой, после переправы через реку Сал 25 июня 1944 года за день боев уничтожил 3 танка, 3 бронетранспортера, 2 бронемашины и 2 грузовика. Когда боеприпасы были израсходованы, Александр Сергеевич умело вывел самоходную установку из-под обстрела вражеской артиллерии».*

Зенин Сергей Александрович (брат респондента, внук Щербакова Александра Сергеевича), родился 26.02.1984.

Участник СВО.

В настоящее время принимает участие в боевых действиях в зоне проведения специальной военной операции.

Документально не подтверждено. Записано со слов респондента.

РЕСПОНДЕНТ: Пашков Петр Иванович

Пашков Иван Александрович (отец), 13.09.1925–15.02.2014, родился в с. Медвежье (Медвеженское) Северо-Кавказского края (ныне с. Красногвардейское Ставропольского края).

Участник Великой Отечественной войны 1941–1945 гг.



На фронт призван 23.01.1943 Молотовским РВК.

В/звание: красноармеец, кавалерист.

В/часть: 223 кп 63 кд, 63 сд (I ф), 323 сп, ЭГ 1826, ЭГ 4103.

Награжден орденом Отечественной войны 2-й ст. (08.03.1946), юбилейным орденом Отечественной войны 2-й ст. (06.04.1985).

Иван Александрович во время войны подвозил на лошади боеприпасы и попал под обстрел. Когда лошадь была убита, он на себе перенес весь боезапас на заданные позиции (со слов респондента).

https://pamyat-naroda.ru/heroes/podvig-chelovek_nagrazhdenie1534892992/

Пашков Сергей Петрович (сын, внук Пашкова Ивана Александровича), родился 13.01.1985 в г. Курганинске Краснодарского края.

Участник СВО.

В настоящее время принимает участие в боевых действиях в зоне проведения специальной военной операции.

Награжден медалью Жукова.

Документально не подтверждено. Записано со слов респондента.

РЕСПОНДЕНТ: Першина Александра Николаевна

Мельников Илларион Емельянович (дед по отцовской линии), родился в 1899 году в ст-це Чамлыкской Курганинского (ныне Лабинского) района Краснодарского края.

Участник Великой Отечественной войны 1941–1945 гг.

На фронт призван 17.11.1941 Курганинским РВК.

В/звание: сержант.

Илларион Емельянович пропал без вести под Сталинградом в августе 1942 года, официально числится пропавшим без вести с апреля 1943 года.

https://obd-memorial.ru/html/info.htm?id=64183774
https://pamyat-naroda.ru/heroes/person-hero95699465/

Першин Андрей Андреевич (внук, правнук Мельникова Иллариона Емельяновича), родился в 1994 году.

Участник СВО.

В настоящее время принимает участие в боевых действиях в зоне проведения специальной военной операции.

Награжден медалью «За храбрость» 2-й ст.

Ветеран боевых действий.

Документально не подтверждено. Записано со слов респондента.

РЕСПОНДЕНТ: Пискарев Виктор Андреевич

Чечин Григорий Лавреньтевич (прапрадедушка по линии матери), родился 13.02.1911 в ст-це Кавказской Кубанской области (позже Кропоткинского (ныне Кавказский) р-на Краснодарского края).

Участник Великой Отечественной войны 1941–1945 гг.

На фронт призван 22.08.1941 Кропоткинским РВК.

В/звание: красноармеец, рядовой.

В/специальность: фельдшер.

В/часть: 362-й запасной стрелковый полк 33-й запасной стрелковой дивизии, отдельный разведывательный батальон.

27.05.1942 попал в плен (освобожден). 23.07.1945 выбыл из 362 сп в орб.

https://pamyat-naroda.ru/heroes/person-hero50894077/

Чечин Максим Романович (дядя по линии матери), родился 14.05.1995.

Участник СВО.

В настоящее время принимает участие в боевых действиях в зоне проведения специальной военной операции.

Награжден медалями «За отвагу», Суворова.

Документально не подтверждено. Записано со слов респондента.

РЕСПОНДЕНТ: Подгаевский Юрий Андреевич

Ермоленко Николай Иванович (отец), родился в 1912 году в с. Новомихайловском Гулькевичского района Краснодарского края.

Участник Великой Отечественной войны 1941–1945 гг.

Призван Ново-Кубанским РВК Ново-Кубанского района Краснодарского края.

В действующей армии с 01.02.1942 по 11.05.1945.

В/звание: гв. старшина, сержант.

В/должность: командир стрелкового отделения.

В/часть: 38-й гв. стрелковый полк.

Награжден: орденом Красной Звезды (30.07.1945), медалью «За боевые заслуги» (07.04.1944).

Умер в 1981 году.

https://pamyat-naroda.ru/heroes/podvig-chelovek_nagrazhdenie31203871/

Из наградного листа (медаль «За боевые заслуги»): *«Работая командиром отделения боепитания батальона, тов. Ермоленко при всяких обстоятельствах в условиях боя всегда бесперебойно обеспечивал боеприпасами батальон, рискуя жизнью, тов. Ермоленко сам лично подносил ящики с боеприпасами на передний план».*



Из наградного листа (орден Красной Звезды): *«Участвуя в боях по овладению городом Ротенбург 7 мая 1945 года, тов. Ермоленко первым со своим отделением ворвался в город, где уничтожил 7 гитлеровских солдат и взял в плен до 25 немецких солдат.*

В боях за город Вайсвассер 20 апреля 1945 года тов. Ермоленко отражал контратаку крупных сил пехоты и танков

противника, пытавшегося ворваться в город, огнем своего отделения уничтожил до 25 гитлеровцев и взял в плен 11 немецких солдат и одного унтер-офицера. Противник, понеся большие потери в живой силе и технике, вынужден был отойти на исходный рубеж.

Тов. Ермоленко достоин Правительственной награды орденом "Красная Звезда"».

Караулов Александр Игоревич (внук, правнук Ермоленко Николая Ивановича), родился в 1998 году в г. Ипатово Ставропольского края.

Участник СВО.

В настоящее время принимает участие в боевых действиях в зоне проведения специальной военной операции.

Награжден: орденом Мужества, медалью Жукова.

Документально не подтверждено. Записано со слов респондента.

РЕСПОНДЕНТ: Посохова Надежда Николаевна

Войнов Михаил Лукьянович (дядя по материнской линии), 1926–2013 гг., родился в с. Летник Песчанокопского района Ростовской области.

Участник Великой Отечественной войны 1941–1945 гг.

Был на фронте с апреля 1943 по 1945 год.

В/звание: красноармеец, гв. рядовой.

В/должность: телефонист.

В/часть: 1936-й зенитный артиллерийский полк, 2-й Украинсий фронт.

Награжден: медалью «За победу над Германией в Великой Отечественной войне 1941–1945 гг.» (03.05.1946), юбилейным орденом Отечественной войны 2-й ст. (06.04.1985), юбилейными медалями.

https://pamyat-naroda.ru/heroes/memorial-chelovek_vpp1993901307/

https://pamyat-naroda.ru/heroes/podvig-chelovek_nagrazhdenie1535596365/

https://pamyat-naroda.ru/heroes/podvig-chelovek_yubileinaya_kartoteka1511073134/



Войнов Михаил Лукьянович



Кузин Сергей Станиславович

Кузин Сергей Станиславович (сын, внучатый племянник Войнова Михаила Лукьяновича), родился 13.08.1969 в г. Грозный ЧИ АССР. Проживал на хут. Южном Курганинского района Краснодарского края.

Участник войны в Афганистане 1979–1989 гг.

На службу призван 21.10.1987. Находился в составе Ограниченного контингента советских войск в ДРА с апреля 1988 года, г. Кабул.

В/звание: рядовой.

Награжден: орденом Красной Звезды (08.12.1988, посмертно), медалью «Воину-интернационалисту от благодарного афганского народа» (15.05.1988), Грамотой Президиума Верховного Совета СССР и нагрудным знаком «Воину-интернационалисту» (28.12.1988).

Погиб 20.06.1988.

Сергей Станиславович Кузин жил на хут. Южном, окончил СОШ №11. Учителя до сих пор помнят его как бесхитростного, доброго, отзывчивого паренька. Он был таким же, как и все хуторские мальчишки, – любил удить рыбу, играть в футбол, ездить на велосипеде. Помогал родителям, присматривал за младшей сестренкой.

Окончил Батайское радиотехническое училище и работал на Ростовском часовом заводе мастером-наладчиком станков.

В армию был призван 21 октября 1987 года, а уже в апреле 1988 года служил в Афганистане. Вскоре семья получила первое письмо из Афгана. В нем не было ни слова о боли, лишениях, страхе за себя и товарищей. Сергей не хотел тревожить родных. Письмо пришло 20 июня, а 25 июня в дом родителей Сергея постучалась беда. Страшную весть узнал каждый житель хутора: Сережка Кузин погиб…

В школе отменили выпускной вечер. Попрощаться с земляком шли все южане. Хоронили Сергея 27 июня. И как насмешка судьбы – пришло второе, последнее письмо солдата, в котором Сергей писал о нормальном течении служ-

бы, о жаркой погоде, интересовался новостями на хуторе.

Подробностей о гибели сына родители не узнали, им пришлось довольствоваться официальной версией, которая зафиксирована в «Книге Памяти»: 20 июня рядовой Кузин вступил в бой с афганскими мятежниками, был ранен осколком мины, но продолжал сражаться. От полученных ран скончался. За мужество и воинскую доблесть, проявленные при выполнении интернационального долга в Республике Афганистан, Сергей Кузин был награжден орденом Красной Звезды (посмертно).

Похоронен в парке хут. Южного.

РЕСПОНДЕНТ: Реминова Раиса Даниловна

Снедко Данил Митрофанович (отец), родился 13.05.1907 в ст-це Петропавловской ныне Курганинского района Краснодарского края.

Участник Великой Отечественной войны 1941–1945 гг.

На фронт призван в 1941 году Темиргоевским РВК Курганинского района Краснодарского края.

В/звание: красноармеец, сержант.

В/часть: ВПП: Саратовская область, г. Саратов, Вольский РВК, 424 сп, 741 сп 128 сд, 31-й отдельный учебный танковый полк.

С 1942 года воевал на ленинградском направлении, 2-й Украинский фронт.

10.03.1943 выбыл в батальон выздоравливающих из ГЛР 2752, 17.05.1943 эвакуирован в тыл.

Награжден юбилейными медалями.

https://pamyat-naroda.ru/heroes/kld-card_ran59920116/

https://pamyat-naroda.ru/heroes/kld-card_ran218808/

https://pamyat-naroda.ru/heroes/person-hero9457269/

Реминов Валерий Юрьевич (сын, внук Снедко Данила Митрофановича), родился 05.06.1965 в г. Симферополе, Республика Крым.

Участник войны в Афганистане 1979–1989 гг.

Находился в составе Ограниченного контингента советских войск в ДРА с 15.08.1985 по 08.12.1986, Кундузский военный округ.

В/звание: сержант.

В/должность: командир отделения.

Награжден: медалью «Воину-интернационалисту от благодарного афганского народа» (15.05.1988), Грамотой Президиума Верховного Совета СССР и нагрудным знаком «Воину-интернационалисту» (28.12.1988), юбилейными медалями.

РЕСПОНДЕНТ: Савченко Наталья Федоровна

Галицкий Тихон Фролович (дед по линии матери), 1906–1943 гг., родился в ст-це Курганной Кубанской области (ныне г. Курганинск Краснодарского края).

Участник Великой Отечественной войны 1941–1945 гг.

На фронт призван 30.09.1941 Курганинским РВК.

В/звание: красноармеец.

Пропал без вести в марте 1942 года. Официально признан пропавшим с апреля 1943 года.

https://pamyat-naroda.ru/heroes/person-hero99038722/

Шаповалов Федор Данилович (отец респондента), 04.06.1922–1978, родился в ст-це Курганной (ныне г. Курганинск) Краснодарского края.

Участник Великой Отечественной войны 1941–1945 гг.

На фронт призван 18.10.1942 Курганинским РВК.

В/звание: ст. сержант, гв. мл. лейтенант, лейтенант, гв. лейтенант, ст. лейтенант.

Окончил курсы младших лейтенантов при 2 ПрибФ, 1943 год.

В/должность: командир огневого взвода.

В/часть: 344-й гв. стрелковый полк 119-й гв. стрелковой дивизии, Прибалтийский ВО, 615-й стрелковый полк 167-й стрелковой дивизии (II ф), 181-й армейский запасной стрелковый полк, ЭГ 2679, Брянский, Калининский, Прибалтийский фронты, 18-й армейский запасной стрелковый полк.

Награжден: двумя орденами Красной Звезды (25.10.1944, 15.05.1945), медалью «За победу над Германией в Великой Отечественной войне 1941–1945 гг.», памятными юбилейными медалями.

https://pamyat-naroda.ru/heroes/person-hero92316307/

Выписка из архивных документов (на присвоение ордена Красной Звезды): «*...тов. Шаповалов в бою 07.05.45 года в районе д. Клинцы, несмотря на сильный артминогонь противника, смело командовал огневым взводом, прямой наводкой в этом бою огнем своих орудий уничтожил 4 станковых пулемета и до 30 солдат.*

Своими действиями тов. Шаповалов достоин награждения орденом "Красная Звезда"».

После окончания войны Федор Данилович

принял активное участие в жизни местного колхоза «Кавказ», где стал бригадиром в 6-й, а позже – в 8-й бригаде. Помимо своих обязанностей в колхозе уделял внимание образованию молодежи. Он активно взаимодействовал со школой №5, где часто выступал перед учениками, делясь жизненным опытом и рассказывая о войне.



РЕСПОНДЕНТ: Синицына Софья Евгеньевна

Скрипников Иван Матвеевич (прапрадед по линии отца), 11.08.1913–14.04.1997, родился в ст-це Константиновской ныне Курганинского района Краснодарского края.

Участник Великой Отечественной войны 1941–1945 гг.

На фронт призван в июле 1941 года.

В/звание: рядовой.

В/часть: 40-я отдельная кавалерийская дивизия, ст-ца Кущёвская.

В начале 1941 года дивизия, в которой служил Скрипников, была переброшена на Крымский полуостров. После тяжелых боев и больших потерь дивизия была расформирована в апреле 1942 года. Остатки дивизии, вместе с ранеными бойцами, в число которых попал Иван Матвеевич, были переброшены на Тамань.

Демобилизован по ранению.

Трудился учетчиком в колхозе «Кавказ» (г. Курганинск).



Награжден юбилейным орденом Отечественной войны 2-й ст. (06.11.1985).

https://pamyat-naroda.ru/heroes/podvig-chelovek_yubileinaya_kartoteka1519875977/

Синицын Александр Анатольевич (дед по линии отца), родился 16.03.1967 в г. Курганинске Краснодарского края.

Участник войны в Афганистане 1979–1989 гг.

Находился в составе Ограниченного контингента советских войск в ДРА, г. Кабул.

На срочную военную службу призван в 1985 году Курганинским РВК. Попал в учебку в г. Орджоникидзе на 3 месяца.

Принимал участие в боевых действиях с 06.02.1986 по 12.11.1987.

В/звание: ст. сержант.

В/часть: 78864.

Награжден: медалью «Воину-интернационалисту от благодарного афганского народа» (15.05.1988), Грамотой Президиума Верховного Совета СССР и нагрудным знаком «Воину-интернационалисту» (28.12.1988), юбилейными медалями.

Ветеран боевых действий.

Вернувшись домой, Александр Анатольевич трудился водителем грузовых машин, женат, имеет двух сыновей и двух внуков.

РЕСПОНДЕНТ: Строй Валентина Григорьевна

Бузуляк Иван Семенович (отец), 1911–1989 гг., родился в с. Болотино (с 1991 г. – с. Балатина) Бельтского уезда Российской империи (Болотинский р-н Молдавской ССР, ныне Глодянский р-н, Молдова).

Участник Великой Отечественной войны 1941–1945 гг.

На фронт призван Каменским РВК МолдССР.

В/звание: красноармеец.

В/часть: 552 сп 2 сд, 339 сп 50 сд, 559 сп 191 сд, 13 учсп 22 учсд, 552 сп 191 сд.

Был ранен в Польше, эвакуирован в тыл 27.04.1945, ЭГ 990. Домой Иван Семенович вернулся без ног (информация на сайте о его гибели ошибочна).

Награжден юбилейным орденом Отечественной войны 1-й ст. (05.04.1985).

https://pamyat-naroda.ru/heroes/person-hero121726776/

https://pamyat-naroda.ru/heroes/podvig-chelovek_yubileinaya_kartoteka1518776331/

Строй Алексей Максимович (отец мужа), ро-

дился в 1909 году в с. Благодатном Ставропольского края.

Участник Великой Отечественной войны 1941–1945 гг.

Награжден юбилейным орденом Отечественной войны 2-й ст. (06.11.1985 и 21.02.1987).

https://pamyat-naroda.ru/heroes/person-hero31419926/

Ткач Леонид Васильевич (дядя по материнской линии), родился в 1923 году в с. Болотино (с 1991 г. – с. Балатина) Бельтского уезда Молдавской ССР (Болотинский р-н Молдавской ССР, ныне Глодянский р-н, Республика Молдова).

Участник Великой Отечественной войны 1941–1945 гг.

Призван Каменецким РВК Каменецкого района Брестской области Белорусской ССР.

В/звание: красноармеец.

В/часть: 237-й армейский запасной стрелковый полк, 60-я гв. стрелковая дивизия.

Награжден юбилейным орденом Отечественной войны 2-й ст. (05.04.1985).

https://pamyat-naroda.ru/heroes/person-hero43600258/

Бобровский Владимир Петрович (племянник мужа), родился 16.03.1954 в ст-це Баговской Мостовского района Краснодарского края.

Участник войны в Афганистане 1979–1989 гг.

Документально не подтверждено. Записано со слов респондента.

Строй Сергей Иванович (сын), родился 17.01.1970 в г. Армавире Краснодарского края.

Участник локальных войн и конфликтов.



Участник КТО в Северо-Кавказском регионе, в Чеченской Республике (1996 г., 2002 г., 2006 г.).

В/звание: капитан.

Награжден: медалями Жукова, «За ратную доблесть», «За укрепление боевого содружества», «За службу на Северном Кавказе», нагрудными знаками «За службу на Кавказе» МО, «За службу России» МВД.

Строй Савелий Александрович (внук, правнук Бузуляка Ивана Семеновича и Строя Алексея Максимовича), родился в 1998 году.

Участник СВО.

В настоящее время принимает участие в боевых действиях в зоне проведения специальной военной операции.

Документально не подтверждено. Записано со слов респондента.

РЕСПОНДЕНТ: Ткач Елена Николаевна

Ткач Исаак Николаевич (дед), родился в 1906 году.

Участник Великой Отечественной войны 1941–1945 гг.

https://pamyat-naroda.ru/heroes/memorial-chelovek_zahoronenie83866680/

Ткач Александр Николаевич (брат, внук Ткача Исаака Николаевича), родился 03.02.1967 в Казахской ССР, Целиноградская область, Шортандинский район, с. Новокубанка. В 1973 году семья переехала на Кубань, в ст-цу Родниковскую Курганинского района Краснодарского края.

Участник войны в Афганистане 1979–1989 гг.

Призван в 1985 году, служил в г. Орджоникидзе.

Находился в составе Ограниченного контингента советских войск в ДРА с февраля 1986 года.

В/звание: рядовой.

В/специальность: водитель.

Недолгим оказалось его нахождение под г. Кабулом, 13 марта стало самым черным днем в его жизни. Именно в этот день их колонну БТР обстреляли «душманы». Александр получил тяжелое ранение и оказался на больничной кой-



Александр Ткач с родителями

ке, лечение проходил в госпиталях гг. Ташкента, Ростова-на-Дону.

Вернулся домой, в ст-цу Родниковскую, где большая сила воли помогла ему встать на ноги, хотя и с помощью костылей.

РЕСПОНДЕНТ: Фень Екатерина Артемовна

Шураков Михаил Кузьмич (прадед по материнской линии), 1907–17.01.1945, родился в с. Треполье Вятской губернии (ныне Кировской обл., Макарьевского, ныне Котельничский, р-на (г. Котельнич).

Участник Великой Отечественной войны 1941–1945 гг.

На фронт призван в 1941 году Котельничским РВК, в 1942 году Темиргоевским РВК Краснодарского края (Темировским РВК Кировской обл.).

В/звание: красноармеец.

В/должность: стрелок.

В/должность: орудийный номер.

В/часть: 761-й стрелковый полк 317-й стрелковой дивизии СКФ, 664 сп 130 сд.

Награжден: медалью «За боевые заслуги» (13.11.1943).

Погиб 17.01.1945. Похоронен: Восточная Пруссия, пос. Грюнхаус. Перезахоронен: Калининградская область, Нестеровский район,, МО пос. Ясная Поляна, ул. Центральная, братская могила советских воинов, центр поселка (зах. 87877643).

https://pamyat-naroda.ru/heroes/person-hero1969306/

Из наградного листа (медаль «За боевые заслуги»): *«…красноармейца Шуракова Михаила Кузьмича за то, что в боях за освобождение Кубани от немецких захватчиков под огнем противника умело и быстро подвозил орудие на огневую позицию, надежным образом укрывал лошадей от огня противника и четко выполнял любую порученную ему работу».*

Коваленко Александр Сергеевич (дед по материнской линии), родился 01.01.1963.

Участник войны в Афганистане 1979–1989 гг.

Призван в 1981 году, был в учебке в Белоруссии. Находился в составе Ограниченного контингента советских войск в ДРА с ноября 1981 по апрель 1983 года, г. Шинданд, провинция Герат, г. Фарах.

В/звание: рядовой, гв. с. сержант.

В/должность: наводчик.

В/часть: 103-я воздушно-десантная дивизия, 350-й полк.

Награжден медалью «За отвагу» (со слов респондента).

Фень Артем Сергеевич (отец респондента), 1988–2023 гг., родился в ст-це Новоджерелиевской Брюховецкого района Краснодарского края.

Участник СВО.

В 2014 году Артем Сергеевич переехал в ст-цу Воздвиженскую Курганинского района Краснодарского края. В этом же году стал атаманом Воздвиженского ХКО. Был депутатом поселения. Работал учителем в СОШ №8, был директором Темиргоевского КДЦ.

В мае 2023 года принял решение вступить в отдельный добровольческий казачий отряд «Барс-16». Позывной «Арлик».



Шураков Михаил Кузьмич



Коваленко Александр Сергеевич



Фень Артем Сергеевич

В отряде был командиром группы, минометчиком. В октябре 2023 года **погиб**.

Награжден орденом Мужества (посмертно).

На поле боя Фень Артем Сергеевич прикрыл собой своих товарищей и принял весь удар на себя, тем самым спас жизни четырех человек.

Дочки «Арлика» время от времени примеряют кубанку отца, перебирают шевроны: образ Пресвятой Богородицы, Z с триколором, «Мы нашу землю держим зубами. «Барс-16», «Не важно, кто напротив, важно, кто рядом». Дороже всего телефон, в нем – снимки фронтовых будней папы. Фото и видео пересматривали не раз. На них он родной, юморной, рисковый. Живой!

РЕСПОНДЕНТ: Шалаева Людмила Анатольевна

Лукьянченко Захар Давыдович (прадед по отцовской линии), 20.08.1911–09.08.1975.

Участник Великой Отечественной войны 1941–1945 гг.

На фронт призван в 1941 году Курганинским РВК Краснодарского края.

В/звание: красноармеец, рядовой.

В/должность: старший минер минометного расчета.

В/часть: 914-я отдельная зенитно-пулеметная рота, 56-я армия.

Участвовал в боях за Харьковскую область. В 1942 году в районе 2-й Червонной Харьковской области был тяжело ранен и захвачен в плен немецкими войсками. В течение 21 дня он содержался в лагере города Петркув-Трыбунальски (Польша), а затем был направлен в лагерь № 326 в Германию, Гунскирхен, где работал в шахте в команде № 205.

06.04.1945 Захар Давыдович в составе группы подлежал расстрелу. Но 05.04.1945 вечером в лагерь вошли американские военные и освободили пленных. Таким образом Захар Давыдович избежал смерти.

Фильтрацию проходил в ОКР «Смерш», туда он прибыл 05.09.1945 из г. Берге.

По возвращении домой работал комбайнером.

Документально не подтверждено. Записано со слов респондента.

Плохих Василий Александрович (прадед по материнской линии), 18.03.1926–31.12.1989, родился в Краснодарском крае, Курганинский район, хут. Светлая Заря.



Лукьянченко Захар Давыдович



Плохих Василий Александрович

Участник Великой Отечественной войны 1941–1945 гг.

Призван Пролетарским РВК Тульской области, г. Тула, Пролетарский район.

В/звание: рядовой, гв. ефрейтор.

В/часть: Тульский военно-пересыльный пункт, Тульская область, г. Тула, 11-й запасной стрелковый полк.

Награжден: медалями «За отвагу» (07.10.1945), «За победу над Германией в Великой Отечественной войне 1941–1945 гг.» (09.05.1945), юбилейным орденом Отечественной войны 2-й ст. (06.04.1985).

https://pamyat-naroda.ru/heroes/person-hero79376778/

Была «зачистка» в поселении – искали того, кто убил румынского офицера (хутор был оккупирован румынскими частями, входившими в состав войск фашистской Германии). Василий в хате, на чердаке, укрывал раненого матроса и помогал ему восстанавливаться. В один из дней нагрянул офицер и нашел матроса. Василий убил его и скинул тело в старый колодец, забросал ветками. Началась зачистка хутора Светлая Заря, офицера так и не нашли.

В возрасте 16 лет Василий Плохих ушел на фронт (со слов респондента).

Его боевой путь начался в г. Туле. На войне был танкистом, служил в 11-м запасном стрелковом полку. Победу встретил в Чехословакии в госпитале.

Из наградного листа (медаль «За отвагу»): *«Автоматчика гвардии ефрейтора Плохих Василия Александровича за то, что в бою за город Орша*



Лукьянченко Виктор Михайлович



Лукьянченко Анатолий Михайлович

24.6.1944г. действовал смело, решительно и своим примером воодушевлял остальных автоматчиков. Первым ворвался в траншеи противника и огнем автомата уничтожил 8 солдат и троих взял в плен».

После войны работал трактористом на хут. Светлая Заря.

18 марта 2019 года МБОУ СОШ №31 хут. Светлая Заря, по ул. Центральная, №80, стала носить имя Плохих Василия Александровича.

На фасаде школы установлена мемориальная доска.

Лукьянченко Виктор Михайлович (дядя по отцовской линии, брат Лукьянченко Анатолия Михайловича, внук Лукьянченко Захара Давыдовича), 27.03.1964–19.05.2000, родился на хут. Светлая Заря, Курганинский район Краснодарского края.

Участник войны в Афганистане 1979–1989 гг.

Находился в составе Ограниченного контингента советских войск в ДРА.

Призван на военную службу в 1982 году, служил по 1984 год.

В/звание: сержант.

Служба проходила в г. Пули-Хумри, город на севере Афганистана, провинция Баглан.

Награжден: медалью «Воину-интернационалисту от благодарного афганского народа» (15.05.1988), Грамотой Президиума Верховного Совета СССР и нагрудным знаком «Воину-интернационалисту» (28.12.1988), юбилейными медалями.

Служил водителем БРДМ, в отдельной роте охраны в составе бригады.

Имеет осколочное ранение в голову, полученное во время обстрела и захвата каравана противника.

После службы работал водителем грузовых машин.

Лукьянченко Анатолий Михайлович (отец, внук Лукьянченко Захара Давыдовича), родился 26.02.1968 на хут. Светлая Заря Курганинского района Краснодарского края.

Участник войны в Афганистане 1979–1989 гг.

Находился в составе Ограниченного контингента советских войск в ДРА.

Призван в 1986 году на военную службу, после учебки был направлен для прохождения службы в Афганистан, г. Кандагар.

В/звание: рядовой.

Служил в спецназе радистом-разведчиком, в 3-м отдельном батальоне специального назначения.

Награжден: орденом Красной Звезды (05.05.1988), медалями «За боевые заслуги» (06.01.1988), «Воину-интернационалисту от благодарного афганского народа» (15.05.1988), Грамотой Президиума Верховного Совета СССР и нагрудным знаком «Воину-интернационалисту» (28.12.1988), знаком «За самоотверженный ратный труд в Краснознаменном Туркестанском военном округе» (08.1987), юбилейными медалями.

В ноябре 1987 года он был тяжело ранен в область спины при очередной специальной операции, подорвавшись на бронемашине. Проявив мужество и смелость, Анатолий Михайлович со своим батальоном все же достигли поставленной цели, не провалив операцию. За это Лукьянченко Анатолий Михайлович был награжден орденом Красной Звезды. После этого долго восстанавливался и заново учился ходить.

В 1988 году, выполнив свой интернациональный долг, вернулся домой.

После службы окончил Адыгейский пединститут (1993 г.), школу милиции. Звание лейтенанта получил на 3-м курсе военной кафедры, когда на полигоне защитил звание путем сдачи экзамена.

Работал в РОВД Курганинского района. Вышел на пенсию в звании майора милиции. В данное время работает на частном предприятии.

В свободное от работы время увлекается поэзией – пишет стихи на военную тему. Издал три сборника стихотворений «Не могу писать...», «Мы ушли из Афгана, он из нас – никогда...», «Таким нас встретил Кандагар».

Награжден: медалями «За отличие в службе» 2-й и 3-й ст., «Ветеран МВД. Порядок. Долг. Честь» (2019 г.), нагрудным знаком «Знак почета ветеранов МВД» (17.10.2018).

РЕСПОНДЕНТ: Шкодина Милана Дмитриевна

Шохрин Николай Яковлевич (прапрадед по материнской линии), 24.11.1903–1956, родился в Челябинской области, в г. Сатка Саткинского района.

Участник Великой Отечественной войны 1941–1945 гг.

Призван 15.08.1921.

В/звание: подполковник.

В/часть: Северо-Кавказский военный округ, политическое управление Закавказского фронта.

Награжден: орденом Красной Звезды (06.11.1947), медалями «За боевые заслуги» (06.11.1943), «За оборону Кавказа», «За победу над Германией в Великой Отечественной войне 1941–1945 гг.».

Подполковник Шохрин Николай Яковлевич после войны со своей семьей переехал в г. Курганинск Краснодарского края. Работал в райисполкоме 2-м секретарем, много сделал для города и был человеком добродушным и сострадательным, сильно переживал за народ. Сердце не выдержало, умер за рабочим столом в 1956 году.

https://pamyat-naroda.ru/heroes/person-hero93424990?utm_source=link&utm_medium=gratitude&utm_campaign=share

Юдичев Алексей Федорович (прадед по материнской линии), 22.02.1908–02.01.1995, родился в Кубанской области (ныне Адлерский р-н Краснодарского края).

Участник Великой Отечественной войны 1941–1945 гг.

На фронт призван 28.02.1942 Курганинским РВК Курганинского района Краснодарского края.

В/звание: красноармеец, рядовой.

В/часть: 41-й гв. стрелковый полк 14-й гв. стрелковой дивизии, 290-й гв. стрелковый полк 95-й гв. стрелковой дивизии, 214-й армейский запасной стрелковый полк, 92-я отдельная рота охраны полевого управления 66-й армии, 5-я гв. армия, 110-я гв. стрелковая дивизия.

Награжден: медалями «За боевые заслуги» (05.04.1944), «За отвагу» (со слов респондента), юбилейными медалями.

Из наградного листа (медаль «За боевые заслуги»): *«Юдичев Алексей Федорович. Рядового стрелка 4 стрелковой роты. 12 марта 1944 г. в бою за село Алексеевку своим примером мужества увлекал за собой бойцов. И с пункта сосредоточения первый поднялся в атаку и, достигнув траншей противника, ручной гранатой уничтожил 5 немцев».*



Шохрин Николай Яковлевич



Юдичев Алексей Федорович

https://pamyat-naroda.ru/heroes/person-hero104773122/

Алексей Федорович в 1930 году был вратарем первой футбольной команды ст-цы Курганной. Фотография первой футбольной команды хранится в музее.

Богданов Василий Семенович (прадед по материнской линии), 05.01.1921–13.09.1995, родился в Ленинградской области, ст. Хвойная (ныне Новгородской обл.).

Участник Великой Отечественной войны 1941–1945 гг.

В Красную Армию призван в 1940 году Хвойнинским РВК.

В/звание: майор.

В/часть: 4-й Закавказский фронт, 478-й батальон аэродромного обслуживания 37-го района авиабазирования.

Награжден: орденом Красной Звезды (30.12.1956), медалью «За боевые заслуги» (15.11.1950), именным кортиком и юбилейными медалями.

https://pamyat-naroda.ru/heroes/person-hero109024703/

Богданов Василий Семенович после войны работал секретарем в райсполкоме. Был лектором-международником, первым удостоен высокой награды – медалии «За активную работу» Всесоюзной организации общества «Зна-



Богданов Василий Семенович



Шкодин Петр Емельянович

ние». Он известен как мастер лекционной пропаганды краевого звена, один из лучших лекторов-международников. Почти 40 лет Василий Семенович Богданов состоял в районной организации общества «Знание».

В 1995 году роковая случайность на дороге унесла жизнь Василия Семеновича.

Записано со слов респондента.

Шкодин Петр Емельянович (прадед по отцовской линии), 12.07.1909–05.12.1961, родился в ст-це Успенской Кубанской области (ныне станица Белоглинского р-на Краснодарского края).

Участник Великой Отечественной войны 1941–1945 гг.

В Красную Армию призван 13.11.1931 и 25.02.1941 Кольским РВК Мурманской области.

В/звание: лейтенант медицинской службы, мл. начсостав, санинструктор.

В/должность: начальник аптеки.

В/часть: 2-й отдельный стрелковый батальон, 112-й запасной стрелковый полк, 341-я стрелковая дивизия, 77-я стрелковая бригада, 281-й стрелковый полк 341-й стрелковой дивизии (II ф).

Награжден: двумя медалями «За оборону Советского Заполярья» (25.04.1945, 03.07.1945), «За победу над Германией в Великой Отечественной войне 1941–1945 гг.».

Демобилизован 06.06.1946.

https://pamyat-naroda.ru/heroes/person-hero34141265/

https://pamyat-naroda.ru/heroes/kld-card_kld2859913/https://pamyat-naroda.ru/heroes/person-hero91953046/

Петр Емельянович принимал участие в обороне Советского Заполярья с 27.06.1941 по 01.01.1945, за что и был награжден двумя медалями «За оборону Советского Заполярья».

Сын Петра Емельяновича, Шкодин А. П., вспоминает, что во время войны Шкодин Петр Емельянович носил звание подполковника, был хирургом, однако после определенных событий был понижен в звании.

РЕСПОДЕНТ: Бубликов Евгений Николаевич

Задорожний Иван Васильевич (прадед по материнской линии), родился 09.07.1897 в слободе (ныне пгт) Ольховатка Острогожского уезда Воронежской губернии (ныне Ольховатский р-н Воронежской обл.).

Участник Великой Отечественной войны 1941–1945 гг.

На фронт призван 29.10.1941 Кущёвским РВК Кущёвского района Краснодарского края.

В/звание: гв. красноармеец, гв. рядовой, сержант, командир минометного расчета.

В/часть: 18-й минометный полк, 38-й гвардейский стрелковый полк 14-й гв. стрелковой дивизии, Юго-Западный фронт.

28.04.1943 был тяжело ранен в руку, в результате чего было ампутировано предплечье. 29.09.1943 решением военно-врачебной комиссии признан негодным к военной службе.

Награжден: орденом Отечественной войны 2-й ст. (06.11.1947), медалями «За боевые заслуги» (31.10.1942), «За победу над Германией в Великой Отечественной войне 1941–1945 гг.».

https://pamyat-naroda.ru/heroes/person-hero80962666/

Из наградного листа (медаль «За отвагу»): *«Противник, подтянувши большие силы, предупреждая атаку нашей обороны в сопровождении танков. Положение осложнялось, но тов. Задорожний как истинный патриот своей Родины решил – ни шагу назад, а приложить все свое умение и мужество, чтоб не пропустить танков противника. Он приготовил связки гранат и мужественно стал выжидать нужное расстояние подхода танков. Когда танк противника подошел к окопу на 25–30 м т. Задорожний метнул связку гранат, которая взорвалась у самого танка, вражеский танк круто повернул назад, ему вдогон последовал второй взрыв. Пехота противника тоже отступила, тогда тов. Задорожний поставил свой ручной пулемет на плечо товарища и стал расстреливать отступающего противника. За проявленную отвагу и мужество достоин Правительственной награды».*

https://pamyat-naroda.ru/heroes/podvig-chelovek_nagrazhdenie11851889/

Задорожний Андрей Иванович (дед по материнской линии, отец мамы, Бубликовой Натальи Андреевны, сын Ивана Васильевича), родился 10.10.1919 в Воронежской области, Ольховатский район, пос. Кулишовка.

Участник Великой Отечественной войны 1941–1945 гг.

На фронт призван в 1941 году Кущёвским РВК Краснодарского края.

Военную службу проходил на границе с Китаем.

В/звание: ефрейтор.

Награжден: медалью «За победу над Германией в Великой Отечественной войне 1941–1945 гг.», юбилейным орденом Отечественной войны 2-й ст.

https://pamyat-naroda.ru/heroes/person-hero98872185/

Бубликов Николай Иванович (отец), 07.04.1957–13.08.2019.

Участник войны в Афганистане 1979–1989 гг.

Находился в составе Ограниченного контингента советских войск в ДРА.

Призван в 1987 году в г. Шинданд.

В/звание: прапорщик.

В/часть: летный полк (вертолеты).

Награжден: медалями «Воину-интернационалисту от благодарного афганского народа» (15.05.1988), «Участник боевых действий в Афганистане», Грамотой Президиума Верховного Совета СССР и нагрудным знаком «Воину-интернационалисту» (28.12.1988), юбилейными медалями.

Бубликов Андрей Николаевич (брат, сын Николая Ивановича, внук Андрея Ивановича), родился 01.06.1980, с. Алексеевское Кущёвского района Краснодарского края.

Участник локальных войн и конфликтов.

Принимал участие в КТО в Северо-Кавказском регионе.

Награжден медалью Суворова (14.03.2000).

Бубликов Александр Николаевич (брат, сын Николая Ивановича, внук Андрея Ивановича), ро-

дился 19.04.1982 в с. Алексеевском Кущёвского района Краснодарского края.

Участник СВО.

В 2022 году добровольно вступил в ряды Российской армии.

В/должность: штурмовик, стрелок.

Документально не подтверждено. Записано со слов респондента.

Бубликов Евгений Николаевич (респондент, сын Николая Ивановича, внук Андрея Ивановича), родился 10.05.1992, с. Алексеевское Кущёвского района Краснодарского края.

Участник СВО.

Мобилизован в сентябре 2022 года.

Документально не подтверждено. Записано со слов респондента.

РЕСПОНДЕНТ: Горбенко Владимир Викторович

Горбенко Гавриил Евстегнеевич (прадед по отцовской линии), родился в 1875 году в ст-це Шкуринской Ейского отдела Кубано-Черноморской области (ныне Кущёвского района Краснодарского края).

Участник Первой мировой войны 1914–1918 гг.

В/звание: приказный 11-й Кубанского батальона.

Награжден Георгиевским крестом 4-й ст. (№ 144643).

Горбенко Гавриил, младший урядник – найден в списках Базы данных нижних чинов ККВ – участников Первой мировой и гражданской войн, составленной по документам ГАКК.

Горбенко Иван Гаврилович (дед по отцовской линии, сын Горбенко Гавриила Евстегнеевича), родился в 1907 году в ст-це Шкуринской Кущёвского района Краснодарского края.

Участник Великой Отечественной войны 1941–1945 гг.

На фронт призван 09.1942 и 05.03.1943 Штейнгартовским РВК Штейнгартовского (ныне Кущёвский) района Краснодарского края.

В/звание: красноармеец, рядовой.

В/часть: 19-й кавалерийский полк 12-й кавалерийской дивизии.

Пропал без вести в августе 1943 года.

https://pamyat-naroda.ru/heroes/person-hero122947275/

Горбенко Владимир Викторович (респондент, правнук Горбенко Гавриила Евстегнеевича, внучатый племянник Горбенко Ивана Гавриловича), родился 08.10.1968 в ст-це Шкуринской Кущёвского района Краснодарского края.

Участник СВО.

Владимир Викторович – потомственный казак, заместитель атамана по работе с молодежью. Его предки жили в ст-це Шкуринской с момента основания станицы.

В/звание: лейтенант.

Окончил Кубанский государственный университет по специальности «история».

Награжден орденом «За Веру, Кубань и Отечество» 1-й и 2-й ст. (ККВ).

Ветеран боевых действий.

Документально не подтверждено. Записано со слов респондента.

РЕСПОНДЕНТ: Ерешко Светлана Вячеславовна

Ерешко Корней Алексеевич (дед по отцовской линии), родился в 1883 году в ст-це Шкуринской Ейского отдела Кубано-Черноморской области (ныне Кущёвского р-на Краснодарского края).

Участник Первой мировой войны 1914–1918 гг.

В/звание: подхорунжий.

Награжден: Георгиевским крестом 4-й ст. (№ 574119), медалью «За храбрость» (№ 760949).



Корней Алексеевич родился в бедной семье. Отец его, Алексей Феодосьевич, был потомственным казаком, человеком редкой силы: мог в зубах носить мешок зерна.

У Корнея Алексеевича был брат Петр и сестра Марфа.

Учился в церковно-приходской школе, и его набожность сохранились до конца дней. Молился всегда на коленях, привечал нищих (старцев). Вместе с братом Петром помогал в церкви.

Служил в армии. Был в действующей армии в Персии. За вынос раненого командира с поля боя подхорунжий Ерешко Корней Алексеевич был награжден Георгиевским крестом (крест сохранился у внука Ерешко Александра Алексеевича).

На бедре были долго не заживающие раны. Дал Господу Богу обет, что в случае выздоров-

ления сходит пешком в Киево-Печерскую лавру. И сделал это по выздоровлении, пройдя туда весь путь пешком, а назад, если попадались повозки, попутки, присаживался.

Работал в колхозе, сельпо. Был заядлым рыбаком. Снасти готовил сам. Рыбой спас семью в трудное послевоенное время.

Умер 2 сентября 1971 года в возрасте 88 лет.

Ерешко Алексей Корнеевич (дед по отцовской линии, сын Ерешко Корнея Алексеевича), родился в 1921 году в ст-це Шкуринской Штейнгартовского района Азово-Черноморского края (ныне станица Кущёвского р-на Краснодарского края).

Участник Великой Отечественной войны 1941–1945 гг.



В Красную Армию призван в 1940 году Штейнгартовским РВК.

В/звание: красноармеец, рядовой, ефрейтор.

В/часть: 10-я понтонно-мостовая бригада.

Участник Советско-японской войны 1945 г.

Принимал участие в Маньчжурской стратегической наступательной операции по разгрому японской Квантунской армии (09.08–02.09.1945).

Награжден медалями «За боевые заслуги» (04.09.1945), «За победу над Японией» (30.09.1945).

Умер в 1983 году.

https://pamyat-naroda.ru/heroes/podvig-chelovek_kartoteka1506511340/

РЕСПОНДЕНТ: Ерещенко Валентина Федоровна

Луговский Семен Алексеевич (дед по материнской линии), родился в ст-це Кисляковской Ейского отдела Кубанской области (ныне Кущёвского р-на Краснодарского края).

Участник Первой мировой войны 1914–1918 гг.

Луговский Семен, Кисляковская, казак, призван в 1914 г. – найден в списках Базы данных нижних чинов ККВ – участников Первой мировой и гражданской войн, составленной по документам ГАКК.

Семак Федор Андреевич (отец), родился в 1921 году в ст-це Кисляковской Кущёвского района Краснодарского края.

Участник Великой Отечественной войны 1941–1945 гг.

В Красную Армию призван 15.09.1940 Кущёвским РВК.

В/звание: ефрейтор.

В/часть: Саратовский ВПП: Саратовская область, г. Саратов, комендатура, г. Саратов, в/ч 122, 797-й (712-й) стрелковый полк 232-й стрелковой дивизии.

В 1940 году был направлен в Забайкальский округ, с 1942 года воевал в составе 62-й армии генерала Чуйкова.

Награжден: медалями «За победу над Германией в Великой Отечественной войне 1941–1945 гг», «За взятие Берлина», «За освобождение Праги», юбилейным орденом Отечественной войны 2-й ст. (06.11.1985).

https://pamyat-naroda.ru/heroes/podvig-chelovek_yubileinaya_kartoteka1519846319/

Солодовник Алексей Сергеевич (внучатый племянник), родился 17.09.1994 в ст-це Кисляковской Кущёвского района Краснодарского края.

Участник СВО.

Награжден: медалями «За воинскую доблесть» 2-й ст., «Ветеран Вооруженных Сил РФ».

Документально не подтверждено. Записано со слов респондента.

РЕСПОНДЕНТ: Кущий Николай Николаевич

Кущий Василий Гаврилович (дед по отцовской линии), родился в 1914 году в ст-це Кисляковской Ейского отдела Кубанской области (ныне Кущёвского района Краснодарского края).

Участник Великой Отечественной войны 1941–1945 гг.

Призван в 1941 году Кущёвским РВК.

В/звание: красноармеец, рядовой.

В/часть: 40-я стрелковая часть.

В августе 1941 года попал в плен под г. Бобруйском (освобожден).

После войны вернулся в ст-цу Кисляковскую.

https://pamyat-naroda.ru/heroes/memorial-chelovek_plen915829313/

Кущий Виктор Викторович (племянник Кущия Николая Николаевича, правнук Василия Гавриловича), родился 23.12.1999 в ст-це Кисляковской Кущёвского района Краснодарского края.

Участник СВО.



Кущий Василий Гаврилович

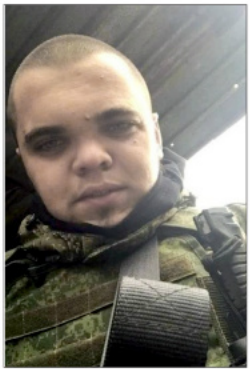

Кущий Виктор Викторович

Призван 21.09.2022.

Погиб 16 января 2023 года при исполнении воинского долга в Донецкой Народной Республике.

Награжден орденом Мужества (посмертно).

Виктор родился 23 декабря 1999 года в ст-це Кисляковской, учился в МАОУ СОШ №2 им. Трубилина И.Т. Был веселым, подвижным, добрым и отзывчивым учеником. Старался хорошо учиться. Участвовал в организации и проведении школьных, муниципальных и краевых мероприятий. Большую часть школьной жизни Виктор посвятил спорту. Футбол в его жизни играл важную роль, благодаря увлечению этим видом спорта он закалил в себе такие качества, как дисциплинированность, ответственность и выносливость. В его арсенале множество грамот и медалей.

В 2017 году Виктор окончил 11 классов, а в 2018 году уже был призван в армию. Служил в г. Ростове-на-Дону – отдельный батальон сопровождения воинских грузов. За время службы Виктор зарекомендовал себя как дисциплинированный военнослужащий. К выполнению воинских обязанностей относился добросовестно: своевременно, точно выполнял приказы и поставленные задачи. Хорошо знал оружие и уверенно владел им. Виктора уважали все – сослуживцы и командиры. По окончании службы в 2019 году он вернулся домой в родную Кисляковскую. Мечтал и строил планы на будущее.

21 сентября 2022 года Указам Президента Российской Федерация была объявлена частичная мобилизация. В этот же день Кущию Виктору Викторовичу пришла повестка. В этой ситуации он поступил как настоящий мужчина, не побоявшись ничего. Уходя, Виктор сказал родным: «Я скоро вернусь…»

РЕСПОНДЕНТ: Перевозчикова Евгения Олеговна

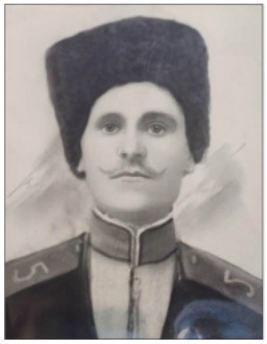

Ермоленко Тимофей (прадед по материнской линии), родился в ст-це Кисляковской Ейского отдела Кубанской области (ныне Кущёвского района Краснодарского края).

Участник Первой мировой войны 1914–1918 гг.

Документально не подтверждено. Записано со слов респондента.



Беспалый Кузьма Карпович (прадед по материнской линии), родился в 1914 году в ст-це Кисляковской Ейского отдела Кубанской области (ныне Кущёвского р-на Краснодарского края).

Участник Великой Отечественной войны 1941–1945 гг.

На фронт призван в 1941 году Кущёвским РВК.

В/звание: красноармеец, рядовой.

Кузьма Карпович пропал без вести в мае 1943 года под г. Курском.

https://pamyat-naroda.ru/heroes/memorial-chelovek_dopolnitelnoe_donesenie58507548/



Постарнак Федор Федотович (прадед по материнской линии), родился в 1907 году, ст-ца Кисляковская Ейского отдела Кубанской области (ныне Кущёвского р-на Краснодарского края).

Участник Великой Отечественной войны 1941–1945 гг.

Призван в 1941 году Кущёвским РВК.

В/звание: красноармеец, рядовой.

Попал в плен под Вязьмой (освобожден).

После войны вернулся в ст-цу Кисляковскую.

Умер в 1954 году.

https://pamyat-naroda.ru/heroes/memorial-chelovek_plen77944026/

Перевозчиков Олег Валентинович (отец), родился 18.05.1963 в г. Евпатория, Крым.

Участник войны в Афганистане 1979–1989 гг.



Находился в составе Ограниченного контингента советских войск в ДРА.

Призван в декабре 1985 года, служил по май 1987 года, г. Кабул.

В/звание: капитан.

В/специальность: летчик.

Награжден: орденом Красной Звезды, медалью «Воину-интернационалисту от благодарного афганского народа» (15.05.1988), Грамотой Президиума Верховного Совета СССР и нагрудным знаком «Воину-интернационалисту» (28.12.1988), юбилейными медалями.

Перевозчиков Олег Олегович (брат, сын Олега Валентиновича, внук Федора Федотовича, правнук Ермоленко Тимофея), родился 26.08.1986 в ст-це Кисляковской Кущёвского района Краснодарского края.

Участник СВО.

Награжден: медалями «За отвагу» (20.02.2023), «За храбрость» 2-й ст. (25.09.2023), «За боевые отличия» (30.05.2022), «Участнику специальной военной операции».

Перевозчиков Дмитрий Олегович (брат, сын Олега Валентиновича, внук Федора Федотовича, правнук Ермоленко Тимофея), родился 21.11.1992 в ст-це Кисляковской Кущёвского района Краснодарского края.

Участник СВО.

Награжден медалью Суворова (11.04.2022).

РЕСПОДЕНТ: Пряхин Данила Анатольевич

Бузланов Петр Петрович (прадед по материнской линии), родился 01.12.1920 в г. Благовещенске Амурской области.

Участник Великой Отечественной войны 1941–1945 гг.

Призван 04.04.1942 Верхне-Буреинским РВК Верхне-Буреинского района Амурской области.

В/звание: красноармеец, гв. красноармеец, рядовой, гв. рядовой.

В/специальность: связист.

В/часть: 64-я гв. стрелковая дивизия, 195-й гв. стрелковый полк 66-й гв. стрелковой дивизии, 995-й отдельный батальон связи 95-го стрелкового корпуса, 306-й гв. зенитный артиллерийский полк, 95-й стрелковый корпус.

Участник Курской битвы.

После Великой Отечественной войны преподавал в ивано-слюсаревской школе Кущёвского района Краснодарского края.

Награжден юбилейным орденом Отечественной войны 2-й ст. (06.04.1985).

https://pamyat-naroda.ru/heroes/person-hero123367344/

Кащенко Павел Федорович (прадед по отцовской линии), родился 21.08.1922 на хут. Белом Павловского (ныне Ленинградского) района Краснодарского края.

Участник Великой Отечественной войны 1941–1945 гг.

В/звание: красноармеец.

В/специальность: танкист.

В/часть: 9-я гв. стрелковая бригада.

Был ранен, получил сильные ожоги (горел в танке). Все документы сгорели, по этой причине долгое время числился без вести пропавшим.

Участник Советско-японской войны 1945 г.

Принимал участие в Маньчжурской стратегической наступательной операции по разгрому японской Квантунской армии (09.08–02.09.1945). – со слов респондента.

Награжден юбилейным орденом Отечественной войны.

https://pamyat-naroda.ru/heroes/memorial-chelovek_donesenie2593825/

Пряхин Анатолий Анатольевич (отец), родился 27.08.1975 в с. Ивано-Слюсаревском Кущёвского района Краснодарского края.

Участник локальных войн и конфликтов.

Принимал участие в КТО в Северо-Кавказском регионе, в Чеченской Республике, 1994–1996 гг.

В/звание: ст. сержант, разведчик.

Получил ранения, был контужен.

Награжден медалью «За отвагу» (24.01.1995).

Ветеран боевых действий.

Пряхин Данила Анатольевич (респондент, сын Анатолия Анатольевича), родился 04.06.1996 в с. Ивано-Слюсаревском Кущёвского района Краснодарского края.

Участник СВО.

Заключил контракт с МО РФ.

Принимает участие в боевых действиях в зоне проведения специальной военной операции с 2022 года.

В/звание: гв. ст. прапорщик.

В/должность: начальник станции связи.

Награжден: медалями «За боевые отличия» (22.02.2023), Жукова (17.04.2023), «За воинскую доблесть» 2-й ст. (22.03.2023), «За укрепление боевого содружества» (28.04.2023), «За участие в военном параде в День Победы» (09.09.2019).

РЕСПОНДЕНТ: Червякова Валентина Алексеевна

Третьяков Демьян Кузьмич (прадед по материнской линии), родился 02.02.1907 на хут. Водяная Балка Ейского отдела Кубанской области (ныне Кущёвского р-на Краснодарского края).

Участник Великой Отечественной войны 1941–1945 гг.



В/звание: рядовой.

Награжден юбилейным орденом Отечественной войны 2-й ст.

https://pamyat-naroda.ru/heroes/podvig-chelovek_yubileinaya_kartoteka1521052827/

Червяков Алексей Викторович (сын, правнук Третьякова Демьяна Кузьмича), родился 08.08.1983 в ст-це Кисляковской Кущёвского района Краснодарского края.

Участник локальных войн и конфликтов.

Награжден медалью «За участие в контртеррористической операции в Сирии».

Участник СВО.

Награжден: орденом Мужества, знаком отличия ордена Святого Георгия – Георгиевским крестом 4-й ст., медалями Жукова, «За храбрость» 2-й ст., «За ратную доблесть».

Документально не подтверждено. Записано со слов респондента.

РЕСПОНДЕНТ: Бегун Галина Еркиновна

Афанасьев Анатолий Яковлевич (дед, прадед Романенко Сергея Андреевича), родился 22.10.1925 в ст-це Лабинской Северо-Кавказского края (ныне г. Лабинск Краснодарского края).

Участник Великой Отечественной войны 1941–1945 гг.

На фронт призван в 1943 году.

В/звание: ст. лейтенант.

В/должность: командир взвода.

В/часть: 61-й гв. стрелковый полк 19-й гв. стрелковой дивизии.

Был дважды ранен, лечился в госпитале ЦИТО. Демобилизован 24.02.1945.

Награжден: орденом Красной Звезды, Трудового Красного Знамени, юбилейным орденом Отечественной войны 1-й ст. (06.04.1985), юбилейными медалями и знаками отличия.

Умер 15.07.1987. Похоронен в г. Лабинске.

Афанасьева (Попова) Анна Николаевна (бабушка, прабабушка Романенко Сергея Андреевича), родилась 24.03.1926 в ст-це Лабинской Северо-Кавказского края.

Участница Великой Отечественной войны 1941–1945 гг.

Участник Лабинского партизанского движения «Юный мститель» с сентября 1942 по январь 1943 года.

Награждена: юбилейным орденом Отечественной войны 2-й ст. (06.04.1985), юбилейными медалями и знаками отличия.

Ветеран Великой Отечественной войны.

Ветеран труда.

Умерла 19.02.1994. Похоронена в г. Лабинске.

Героические будни Анны Николаевны в партизанском движении описаны ею самой в воспоминаниях, а также в печатной прессе и документальной литературе.

Романенко Сергей Андреевич (сын, правнук Афанасьева Анатолия Яковлевича и Анны Николаевны), родился 11.03.1990 в с. Успенском Успенского района Краснодарского края.

Участник локальных войн и конфликтов.

Принимал участие в КТО в Северо-Кавказском регионе, в Чеченской Республике, в 2011 году.

Ветеран боевых действий.

Участник СВО.

Участвовал в боевых действиях с 22.09 по 18.11.2022 в составе ЧВК «Вагнер» под г. Артемовском (Бахмут). Имеет положительные отзывы подчиненных.

В/звание: младший сержант.

В/должность: командир стрелкового отделения.

В/часть: ЧВК «Вагнер».

Награжден медалью «За отвагу» (№ 102202), ведомственными знаками отличия ЧВК «Вагнер».

Погиб 18.11.2022 под г. Артемовском (Бахмут).



Афанасьев Анатолий Яковлевич



Афанасьева (Попова) Анна Николаевна



В последнем своем бою Сергей вынес тяжело раненного боевого товарища с поля боя. Он нес его несколько километров. По словам его выжившего друга, Сергей мог не возвращаться, поскольку тоже был ранен. Но он вернулся, взял на себя командование уже двух отделений и геройски погиб в бою.

РЕСПОНДЕНТ: Бочарова Алиса Вячеславовна

Мокреньков Василий Никитович (прапрадед респондента по отцовской линии), родился в 1882 году в с. Пограничном Саратовской губернии.

Участник Первой мировой войны 1914–1918 гг.

В/звание: рядовой.

В/должность: пулеметчик.

Умер в 1966 году. Похоронен в г. Саратове.

Документально не подтверждено. Записано со слов респондента.

Демченко Василий Прокофьевич (прадед респондента по материнской линии), родился 16.02.1924 в с. Камбулат Ставропольского края.

Участник Великой Отечественной войны 1941–1945 гг.

Окончил 2-е Куйбышевское военно-пехотное училище.

На фронт призван 28.02.1943 Петровским РВК Петровского района Ставропольского края.

В/звание: красноармеец, мл. лейтенант, ст. лейтенант, капитан.

В/должность: артиллерист, наводчик, заряжающий.

В/часть: 24-й гв. стрелковый полк 10-й гв. стрелковой дивизии, 17-й гв. кавалерийский полк 5-й гв. кавалерийской дивизии, 202-й запасной стрелковый полк, 108-й гв. механизированный полк 34-й гв. механизированной дивизии, 24-й гв. кавалерийский полк 5-й гв. кавалерийской дивизии, 3-й кдн 3 БелФ, полевой подвижной госпиталь 471.

Воевал в составе 3-го кавалерийского дивизиона на 3-м Белорусском фронте. Принимал участие в операции «Багратион» в Белоруссии в 1944 году.

Награжден: медалями «За боевые заслуги» (30.05.1954), «За победу над Германией в Великой Отечественной войне 1941–1945 гг. (09.05.1945), юбилейным орденом Отечественной войны 2-й ст. (06.11.1985).

Службу окончил 28.10.1955 в звании майора.

Ветеран Великой Отечественной войны.

Умер 26.05.2015. Похоронен в г. Лабинске.

https://pamyat-naroda.ru/heroes/person-hero92715354/

https://pamyat-naroda.ru/heroes/podvig-chelovek_yubileinaya_kartoteka1520241490/

Крупнейшей операцией 1944 года была Белорусская наступательная операция «Багратион», проводившаяся с 23 июня по 29 августа, в которой участвовал Демченко Василий Прокофьевич. Ее осуществляли войска четырех советских фронтов в составе 168 дивизий и 20 бригад численностью 2,3 млн человек. В результате операции было разгромлено 80 дивизий противника, причем 17 дивизий и 3 бригады были полностью уничтожены, а 50 – потеряли более половины своего состава. После войны остался служить в действующей армии до 1955 года.

Из наградных документов Демченко В.П. (медаль «За боевые заслуги»): *«В боях за город Витебск при прорыве обороны противника с 24.06.44г. до 26.06.44 года в составе полковой батареи 76-мм пушек 17 гв. кавалерийского полка 5-й гв. кавалерийской дивизии в должности заряжающего, при выполнении поставленной задачи, находясь под сильным арт. мин. огнем противника, 26.06.44 года был легко ранен и, несмотря на ранение, продолжал выполнять поставленную задачу в составе расчета.*

В этих боях его расчет уничтожил 2 огневые точки, 1 ПТО и до 10 солдат и офицеров противника».



Мокреньков Василий Никитович (слева)



Демченко Василий Прокофьевич

РЕСПОНДЕНТ: Евтушенко Евгений Анатольевич

Евтушенко Иван Михайлович (дед Евтушенко Евгения Анатольевича), родился 28.10.1914 в пос. Новая Водолага Харьковской губернии Российской империи (ныне области, Украина).

Участник Советско-финляндской войны 1939–1940 гг.

Участник Великой Отечественной войны 1941–1945 гг.



Евтушенко Иван Михайлович (на фото в центре)

На фронт призван в 1941 году Ново-Водолажским РВК Ново-Водолажского района Харьковской области Украинской ССР.

В/звание: красноармеец, рядовой.

Принимал участие в освобождении г. Воронежа, а также городов Украины от фашистов в составе 17-й стрелковой дивизии 1-го Украинского фронта. При освобождении г. Белая Церковь пропал без вести в октябре 1943 года (ориентировочно, погиб). В архиве числится пропавшим без вести.

https://pamyat-naroda.ru/heroes/memorial-chelovek_dopolnitelnoe_donesenie7364737/

Евтушенко Евгений Анатольевич (респондент, внук Евтушенко Ивана Михайловича), родился 26.10.1966 в пос. Новая Водолага Харьковской области Украинской ССР.

Участник локальных войн и конфликтов.

Принимал участие в КТО в Северо-Кавказском регионе, в Чеченской Республике. 1985–1987 гг. – воинская служба по призыву, 1991–2011 гг. – служба во внутренних войсках МВД России. 1992–1998 гг. – командировки в Чеченскую Республику.

В/звание: подполковник запаса.

1987–1991 гг. – учеба во Владикавказском высшем военном командном Краснознаменном училище внутренних войск МВД СССР им. С.М. Кирова.

Должность: старший офицер учета боевого личного состава.

В/часть: 1991–1992 гг. – в/ч 3408, г. Ташкент, 1992–2009 гг. – в/ч 3219, г. Лабинск, 2009–2011 гг. – в/ч 6881, пос. Ханкала (упразд.), Чеченская Республика.

Награжден медалью ордена «За заслуги перед Отечеством» 2-й ст. (12.09.1997).

Из воспоминаний Евгения Анатольевича: *«По распоряжению командования группировки бронегруппа в составе 6 БМП-1 была назначена для участия в специальной операции по зачистке от НВФ (незаконных вооруженных формирований) в г. Серноводске Чеченской Республики. Возглавить это подразделение было поручено заместителю командира по технике и вооружению 2-й роты оперативного назначения в/ч 3219 ст. лейтенанту Фатееву С. В.*

05.03.1996 подразделение выдвинулось на исходный рубеж окраины г. Серноводска, в 100–150 метрах от частного сектора.

Внезапно начался огонь из нескольких близлежащих дворов из стрелкового оружия, также несколько гранатометных выстрелов со стороны противника по нашим подразделениям.

Одна из гранат РПГ попала в БМП № 228, командирскую, где находился ст. лейтенант Фатеев, повредив при этом первый каток справа на машине, водяную систему, инжектор – как позже выяснилось. Дав команду экипажу и бойцам десанта спе́шиться и занять круговую оборону, Фатеев Сергей принял решение силами экипажа огнем из автоматов обеспечить продвижение пехоты вперед, поддерживая огнем из пушки и ПКТ на машине. Огневые точки, благодаря мужеству и отваге экипажа, были подавлены.

Подбитую машину, которая была выведена из строя, эвакуационная группа отбуксировала для восстановления в тыл, в ремонтно-восстановительный батальон.

Механик-водитель БМП № 228 рядовой Иванов Иван Иванович получил небольшой ожог от кумулятивной струи, которая при попадании в борт прошла мимо него, повезло при этом ребятам – никто больше не пострадал».

РЕСПОНДЕНТ: Казаков Владимир Иванович

Казаков Кирилл Степанович (дед по отцовской линии), родился в 1885 году в ст-це Чамлыкской Кубанской области (ныне станица Лабинского р-на Краснодарского края).

Участник Первой мировой войны 1914–1918 гг.

Служил в гаубичной батарее на Кавказском фронте, сражался с турками.

Участник Гражданской войны 1918–1922 гг.

Сражался против атамана Семенова.

Документально не подтверждено. Записано со слов респондента.

Алейкин Сергей Андреевич (дед по материнской линии), родился в 1900 году.

Участник Гражданской войны 1918–1922 гг.

Воевал в Забайкалье и на Дальнем Востоке.

Документально не подтверждено. Записано со слов респондента.

Казаков Иван Кириллович (отец, сын Кирилла Степановича), родился 19.08.1926 в ст-це Чамлыкской Кубанской области (ныне станица Лабинского р-на Краснодарского края).

Участник Великой Отечественной войны 1941–1945 гг.

На фронт призван в 1943 году.

В/звание: краснофлотец.

В/часть: 1-й Балтийский ФЭ КБФ (в/ч 22966), 95-й запасной стрелковый полк 14-й запасной стрелковой дивизии, УО КБФ.

Служил с 1943 по 1950 год.

https://pamyat-naroda.ru/heroes/isp-chelovek_spisok16106636/

https://pamyat-naroda.ru/heroes/isp-chelovek_spisok16537965/

Казаков Иван Кириллович ушел на фронт в 16 лет.

В Ораниенбауме окончил школу командиров и участвовал в обороне Ленинграда, освобождал от фашистов Польшу, Германию, Данию.

Войну закончил в Германии, земля Мекленбург-Передняя Померания, дер. Застниц (ныне г. Засниц), район Рюген. Служил на малом морском охотнике (за подводными лодками) МО-588.

Казаков Николай Кириллович (дядя по отцовской линии, брат отца, сын Кирилла Степановича), родился 21.01.1924 в ст-це Чамлыкской Кубанской области (ныне станица Лабинского р-на Краснодарского края).

Участник Великой Отечественной войны 1941–1945 гг.

На фронт призван в 1942 году Лабинским РВК Лабинского района Краснодарского края.

В/звание: гв. сержант.

В/часть: 369-й запасной стрелковый полк 28-й запасной стрелковой дивизии, 303-й гв. стрелковый полк 99-й гв. стрелковой дивизии, 37-й гв. стрелковый корпус, 303-й стрелковый полк, 9-я гв. армия 3-го Украинского фронта.

Награжден: орденом Отечественной войны 2-й ст. (27.04.1945), медалью «За отвагу» (03.05.1945).

https://podvignaroda.ru/?#id=38032968&tab=navDetailManAward/

https://pamyat-naroda.ru/heroes/person-hero76494205/

Из наградного листа, медаль «За отвагу»: *«Помощник командира стрелкового взвода 4-й стрелковой роты гвардии сержанта Казакова Николая Кирилловича за то, что в боях за высоту 434 и 649 в районе города Берндорфа/Австрия? 11 апреля 1945 года заменил вышедшего из строя по ранению командира взвода и в дальнейшем умело и мужественно руководил взводом. Под его руководством взводом захвачен ручной пулемет, 3 автомата, уничтожено до 15 немецких солдат и двух офицеров».*

Из наградного листа, орден Отечественной войны II степени: *«Командира отделения 303 Гвардейского стрелкового полка 99 Гвардейской стрелковой Свирской дивизии.*

Тов. Казаков 18 марта 1945 года в бою в районе ст. Моха (Венгрия) огнем своих пулеметов отразил 3 контратаки противника, в результате чего было уничтожено 19 немецких солдат и 2 ручных пулемета.

При выбытии командира взвода взял командование взводом [на себя] и успешно выполнял поставленные боевые задачи.

За отражение 3-х контратак противника и проявленные при этом геройство и мужество тов. Казаков достоин награждения орденом "Славы" III степени». (Награжден орденом Отечественной войны 2-й ст. – ***Ред.***)

Казаков Николай Кириллович уничтожил броском гранаты немецкую САУ (самоходная артиллерийская установка), за что был представлен к ордену Красной Звезды. (Награжден медалью «За отвагу». – ***Ред.***)

С боями прошел Австрию и Венгрию.

РЕСПОНДЕНТ: Казменко Валентина Ивановна

Андросов Иван Петрович (отец), родился 23.06.1916 в ст-це Костромской Ярославского (ныне Мостовский) района Краснодарского края.

Участник Великой Отечественной войны 1941–1945 гг.

Участник боевых действий в Великой Отечественной войне с 14.01.1942 по май 1945 г. Участвовал в Ржевской битве, январь 1942 г. – март 1943 г.

Участник Советско-японской войны 1945 г.

В/звание: ст. сержант.

В/специальность: сапер, ветеринарный фельдшер.



В/часть: 01237.

Награжден: медалью «За победу над Германией в Великой Отечественной войне 1941–1945 гг.», юбилейными медалями.

Демобилизован в мае 1946 года.

Умер 22.06.1974, ст-ца Костромская Мостовского района Краснодарского края

Из характеристики ст. сержанта Андросова Ивана Петровича: *«Тов. Андросов И. П., находясь в рядах Рабоче-Крестьянской Красной Армии с 14.01.1942 по май 1946 года, за все время прохождения службы не имел ни одного случая дисциплинарного взыскания. Тов. Андросов, работая на должности мл. вет. фельдшера, одновременно выполнял обязанности начальника вет. аптеки. Тов. Андросов любит свою специальность, в совершенстве владеет ветеринарно-лечебным делом, в работе очень аккуратен. Все приказания и распоряжения начальников выполняет беспрекословно. Морально устойчив. Среди личного состава пользуется большим авторитетом. Предан делу партии Ленина–Сталина».*

Казменко Василий Викторович (сын, внук Андросова Ивана Петровича), родился 11.02.1981 в г. Лабинске Краснодарского края.

Участник локальных войн и конфликтов.

Принимал участие в КТО в Северо-Кавказском регионе, в Чеченской Республике, с апреля по ноябрь 2000 года.

Участник СВО.

В/звание: ст. сержант.

В/должность: командир орудия.

В/часть: 09332, 2-я гаубичная самоходная артиллерийская батарея 1-го артиллерийского дивизиона.

Участник боевых действий в с. Новая Каменка Бериславского района Херсонской области, 24.09–05.10.2022.

Награжден: орденом Мужества (30.12.2022, посмертно), медалями «За отличие в службе» 3-й ст., «За боевое содружество», «90 лет ОВД по Лабинскому району».



Погиб 05.10.2022 в с. Новая Каменка Херсонской области.

Казменко Василий Викторович под огнем противника спасал сослуживцев. Спас 17 человек раненых, оказывая им первую медицинскую помощь и оттаскивая в лесополосу, в безопасное место. В момент, когда тащил последнего раненого и до укрытия оставалось 150 метров, его поразил снайпер (со слов боевых товарищей).

РЕСПОНДЕНТ: Марьинских Татьяна Сергеевна

Стрельников Иван Петрович (прадед по отцовской линии), родился 05.08.1914, ст-ца Владимирская Кубанской области (ныне Лабинский район Краснодарского края).

Участник Великой Отечественной войны 1941–1945 гг.

Призван 16.10.1941 Лабинским РВК Краснодарского края, Лабинский район.

В/звание: гв. сержант, ст. сержант.

В/специальность: водитель.

Воевал с 16 октября 1941 по 9 мая 1945 года, участник Битвы на Курской дуге, в Белгородской области. С ноября 1943 года и до самой победы сражался в составе 222-го истребительно-противотанкового артиллерийского полка, освобождал от фашистов Украину, Польшу и Чехословакию.

В/часть: 5-я гв. танковая армия, 34-й гв. стрелковый корпус, 222-й истребительно-противотанковый артиллерийский Киевско-Житомирский ордена Кутузова полк, 222-й артиллерийский полк ПТО, 53-й отдельный танковый полк.

Демобилизован 4 октября 1945 года.

Трижды был ранен.

Награжден: тремя медалями «За отвагу» (19.08.1943, 10.09.1944, 29.06.1945), медалью «За боевые заслуги» (06.06.1944), Благодарностью Верховного Главнокомандующего Маршала Советского Союза И.В. Сталина (26.04.1945).

https://pamyat-naroda.ru/heroes/podvig-nagrada_kartoteka1420762618/

Иван Петрович 12–14 июля 1943 года в боях за деревни Крапивенские Дворы, Авдеевка, Александровка Белгородской области, будучи командиром башни среднего танка, обеспечил бесперебойное заряжение пушки и пулемета. Тем самым гвардии сержант дал возможность своему командиру уничтожить два вражеских танка, шестиствольный миномет, противотанковую пушку и до взвода солдат противника. За это Иван Петрович награжден своей первой медалью «За отвагу».

Из наградного листа к очередной медали «За отвагу»: *«В бою за село Пацанув 18.08.1944 года немцы крупными силами пехоты при поддержке танков и артиллерии пошли в контратаку. В это время одно из орудий вышло из строя. Под огнем противника, рискуя жизнью, товарищ Стрельников отремонтировал орудие, и оно открыло огонь по врагу. За время боевых действий на левом берегу реки Висла товарищ Стрельников устранил повреждения у трех орудий в батарее».*

https://m.pamyat-naroda.ru/heroes/person-hero77733194?last_name=Стрельников+&first_name=Иван&middle_name=Петрович+&birth_date=%7B%22date_start%22%3A%221913-12-31T21%3A29%3A43.000Z%22%7D&mode=extended&page=1

Умер 22.06.1979.



Стрельников Иван Петрович



Зося Василий Порфирьевич

Зося Василий Порфирьевич (прадед по отцовской линии), родился 10.01.1916 в ст-це Владимирской Лабинского отдела Кубанской области (ныне станица Лабинского р-на Краснодарского края).

Участник Великой Отечественной войны 1941–1945 гг.

В марте 1939 года Василий был призван в Красную Армию Лабинским РВК и направлен в 214-й отдельный строительный батальон Тихоокеанского флота.

В/звание: гв. лейтенант.

Должность: командир саперного взвода.

В/часть: 214-й отдельный строительный батальон Тихоокеанского флота.

С июня 1941 года он служил в 125-м морском горнострелковом полку Северного флота, с ноября 1942-го – в 148-м стрелковом полку 49-й стрелковой дивизии, с февраля по июнь 1943-го обучался на курсах командиров саперных взводов. По окончании этих курсов В. П. Зося был направлен в 5-й гв. стрелковый полк 3-й гв. стрелковой дивизии, где командовал саперным взводом на левом берегу Днепра. В звании гв. лейтенанта 06.01.1944, выполняя спецзадание, В. П. Зося был тяжело ранен и комиссован.

Награжден: орденом Отечественной войны 2-й ст. (16.03.1944), медалью «За победу над Германией в Великой Отечественной войне 1941–1945 гг.», юбилейным орденом Отечественной войны 1-й ст., юбилейными медалями, медалью «За доблестный труд. В ознаменование 100-летия со дня рождения В.И. Ленина».

Умер 01.01.1996.

«В период боев по ликвидации Предместного укрепления противника на левом берегу Днепра с 16 по 21 декабря 1943 г. гвардии лейтенант Зося, командуя взводом, под артиллерийско-минометным огнем противника обеспечивал переправу десантной роты через реку Конка. В период налаживания переправы тов. Зося был контужен, но оставался на поле боя до тех пор, пока переправа не была закончена и рота была переправлена через реку. Тов. Зося своим примером увлекал своих подчиненных на выполнение поставленных перед ним боевых задач. 06.01.1944 года при выполнении спецзадания тов. Зося был тяжело ранен».

https://pamyat-naroda.ru/heroes/person-hero92107754/

https://m.pamyat-naroda.ru/heroes/person-hero92107754?last_name=Зося+&first_name=Василий+&middle_name=Парфирьевич+&page=1

Зося Сергей Владимирович (отец, внук Стрельникова Ивана Петровича и Зоси Василия Порфирьевича), родился 26.12.1973 в ст-е Владимирской Лабинского района Краснодарского края.

Участник локальных войн и конфликтов.



Участник осетино-ингушского конфликта 1992–1993 гг., г. Моздок.

В/звание: мл. сержант.

В/должность: замкомвзвода.

В/часть: 48305, г. Цулукидзе, Грузия. Работал на бензовозе, доставлял топливо для вертолетов.

Награжден медалью ордена «За заслуги перед Отечеством» 2-й ст. (25.01.1995).

Зося Алексей Сергеевич (брат, сын Зоси Сергея Владимировича, правнук Стрельникова Ивана Петровича, Зоси Василия Порфирьевича), родился 14.11.1999 в ст-це Владимирской Лабинского района Краснодарского края.

Участник СВО.

В/звание: сержант.

В/должность: ст. механик-водитель 3-го танкового взвода 2-й танковой роты танкового батальона.

В/часть: 12676, г. Симферополь, Крым.

Сержант Зося А.С. принимает участие в боевых действиях в ходе специальной военной операции на территориях Украины, ДНР, ЛНР, Херсонской и Запорожской областей с 10.06 по 04.10.2023 и с 20.10.2023 по настоящее время.

Награжден медалью МО РФ «За воинскую доблесть» 2-й ст. (11.01.2025).

РЕСПОНДЕНТ:
Мельников Александр Григорьевич

Мамонтов Иван Никонович (двоюродный дед), родился в 1900 году в ст-це Лабинской Кубанской области (ныне г. Лабинск Краснодарского края).

Участник Гражданской войны 1918–1922 гг.

Служил пулеметчиком на тачанке в Первой конной армии С.М. Буденного.

По состоянию здоровья после Гражданской войны был непригоден к службе в армии.

Документально не подтверждено. Записано со слов респондента.

Мельников Григорий Тимофеевич (отец), родился 25.01.1921 в ст-це Лабинской Кубанской области (ныне г. Лабинск Краснодарского края).

Участник Великой Отечественной войны 1941-1945 гг.

В/звание: лейтенант, ст. лейтенант.

В/должность: командир огневого взвода, командир батареи, командир огневого взвода противотанковых пушек, пехотный командир, заместитель командира роты по строевой.

Окончил Краснодарское военное пехотное училище в июне 1941 года.

Служил:

- взвод №3, 7-я рота, в разное время занимал оборону пос. Шепси, Макопсэ, Гизельдере;
- 253-я стрелковая дивизия в г. Никополь Одесского военного округа;
- командир огневого взвода противотанковых 45-мм пушек 979-го стрелкового полка 18-й армии, оборонявшей полосу Днепропетровской области;
- командир батареи в составе 12-й бригады, оборонявшей Орловщину в районе Новомосковска;
- участвовал в боях на Днепре в районе сел Горностаевка, Виноградовка, Раздольная, Большая Каховка Херсонской области.

В/часть: 30-я Иркутская горностелковая дивизия 9-й армии, 49-й корпус, 3-я стрелковая рота, 73-й отдельный транспортный батальон 51-й армии.

Награжден орденом Отечественной войны 2-й ст. (24.08.1944).

https://pamyat-naroda.ru/heroes/podvig-chelovek_nagrazhdenie30471268/

Абраменко Константин Иванович (дед по материнской линии), родился в 1903 году в ст-це Лабинской Кубанской области (ныне г. Лабинск Краснодарского края).

Участник Великой Отечественной войны 1941-1945 гг.

Пропал без вести в 1943 году.

https://pamyat-naroda.ru/heroes/memorial-chelovek_dopolnitelnoe_donesenie64841015/

РЕСПОНДЕНТ: Орлик Наталья

Сергеев Николай Михайлович (прадед Грунина Александра Сергеевича), родился в 1901 году в с. Медвежье Медвеженского уезда Ставропольской губернии (ныне с. Красногвардейское Ставропольского края).

Участник Гражданской войны 1918–1922 гг.

Воевал в период 1918–1922 гг. в составе Красной Армии на Кавказском фронте. Был тяжело ранен и списан в запас.

В/звание: красноармеец.

В/специальность: стрелок.

Сведений о наградах нет. Никаких иных документов, кроме единственной фотографии, не сохранилось.

Умер в 1957 году в ст-це Упорной Лабинского района Краснодарского края.

Сергеев Николай (возможно, это Сергеев Николай Михайлович) найден в списках Базы данных нижних чинов ККВ – участников Первой мировой и гражданской войн, составленной по документам ГАКК.

Грунин Александр Сергеевич (правнук Сергеева Николая Михайловича), родился 15.08.1986 в ст-це Преградной Ставропольского края (ныне станица в Урупском р-не Карачаево-Черкесской Республики).



Участник СВО с 23.07 по 04.08.2022.

В/звание: рядовой.

В/должность: штурмовик.

В/часть: ЧВК «Вагнер».

Награжден: орденом Мужества (22.09.2022, посмертно), ведомственными наградами.

Погиб 04.08.2022 под г. Артемовском (Бахмут) Донецкой области.

РЕСПОНДЕНТ: Рак Леонид Николаевич

Рак Николай Федотович (отец Рака Леонида Николаевича), родился 07.10.1920 в с. Лебедьем Корюковского района Черниговской области Украинской ССР.

Участник Великой Отечественной войны 1941–1945 гг.



Рак Николай Федотович



Рак Леонид Николаевич

В Красную Армию призван в сентябре 1940 года Крюковским РВК, Украинская ССР, Полтавская область, г. Кременчуг, Крюковский район.

Служил в морской пехоте.

В/звание: ст. краснофлотец.

В/должность: пулеметчик.

В/часть: воздухо-плавательный дивизион ВВС ЧФ, Черноморский ФЭ, Упр. СМН, 983-й стрелковый полк 253-й стрелковой дивизии.

Принимал участие в обороне гг. Одессы и Севастополя. Был ранен, ЭГ 1041.

Награжден медалью «За отвагу» (со слов респондента).

Умер в 1973 году. Похоронен: г. Измаил УССР.

https://pamyat-naroda.ru/heroes/kld-card_vmf6076807/
https://pamyat-naroda.ru/heroes/kld-card_ran17213107/

Рак Леонид Николаевич (респондент, сын Рака Николая Федотовича), родился 02.09.1951 в с. Широком Хортицкого (ныне Запорожский) района Запорожской области УССР.

Участник локальных войн и конфликтов.

Окончил 4-ю школу оружия, г. Кронштадт (март–ноябрь 1970 г.).

Принимал участие в боевых действиях (с декабря 1970 по июнь 1972 г.) в составе Ограниченного контингента советских войск на стороне Объединенной Арабской Республики (Египет) в череде локальных военных конфликтов между Египтом и Израилем. Проходил службу на эскадренном миноносце «Безотказный», место дислокации: г. Порт-Саид, Египет.

В/звание: старшина 1-й статьи.

В/должность: старшина команды главного калибра.

В/часть: 70025.

Награжден: медалями «Защитнику Отечества» (12.07.2011), «Долг. Честь. Мужество. Доблесть» (12.07.2011), «Ветеран боевых действий» (28.12.2005), юбилейными медалями.

РЕСПОНДЕНТ: Сафонова Наталья Ивановна

Михайлов Гаврил Иванович (прадед по материнской линии), родился в 1894 (1902) году в с. Хлопуново Шипуновского района Алтайского края.

Участник Великой Отечественной войны 1941–1945 гг.

На фронт призван 02.09.1942 Лабинским РВК Лабинского района Краснодарского края.

В/звание: красноармеец, рядовой.

В/должность: стрелок.

Участвовал в боях у г. Лубны Полтавской области Украинской ССР в сентябре 1941 года.

Попал в плен 21.03.1942, шталаг 329 (г. Винница, Украина), шталаг VIII F (318).

Погиб в плену. Похоронен: дер. Ламсдорф, Силезия, Германия; она же дер. Ламбиновице, Ныский повят, Опольское воев., Польша.

https://pamyat-naroda.ru/heroes/memorial-chelovek_dopolnitelnoe_donesenie68306546/

Михайлов Михаил Гаврилович (дед по материнской линии, сын Гаврила Ивановича), 03.05.1926–27.11.1989, родился в с. Хлопуново Шипуновского района Алтайского края.

Участник Великой Отечественной войны 1941–1945 гг.

На фронт призван в январе 1943 года Лабинским РВК Лабинского района Краснодарского края.

В/звание: рядовой.

В/часть: 106-й стрелковый полк.

Участвовал в боях под г. Новороссийском, был ранен, контужен. Находился в госпитале на излечении в г. Моздоке, в 1944 году продолжил лечение в Лабинском госпитале.

Инвалид Великой Отечественной войны.

Награжден памятными юбилейными медалями.

https://pamyat-naroda.ru/heroes/memorial-chelovek_vpp2001472814/ (?)

18 июня 1941 года Михаил Гаврилович был переведен на 2-й курс Лабинского вечернего рабфака. 22 июня 1941 года началась война. 1 сентября рабфак был закрыт. Имел образование – 8 классов. Сам научился играть на баяне, шить обувь, ремонтировать велосипеды и мотоциклы. Всегда говорил, что хотел учиться дальше, но война изменила всё, забрала жизнь его отца, Михайлова Гаврила Ивановича, который был призван Лабинским РВК в 1941 году, когда Мише было 15 лет.

Мой дедушка Михаил Гаврилович с мамой, Анной Ивановной, стали свидетелями оккупации станицы Лабинской немцами. После освобождения станицы, 27.01.1943, Михаил Гаврилович ушел на фронт. Был зачислен в 106-й стрелковый полк рядовым. Воевал под Новороссийском. После тяжелого осколочного ранения проходил лечение в Моздокском госпитале. Для него были очень тяжелыми воспоминания о войне.

1 марта 1949 года председатель колхоза Холхунов Николай Андреевич принял М. Г. Михайлова на работу баянистом. Затем дедушка работал мотористом Лабинской инкубаторно-птицеводческой станции. Был участником Всесоюзной сельскохозяйственной выставки в 1957 году. Награжден медалью участника ВСХВ. С 1961 года работал на железнодорожной станции Лабинская машинистом. Основная гражданская специальность – дизелист.

В 1966 году Михаил Гаврилович получил удостоверение «Ударник коммунистического труда».

Умер мой дедушка 27 ноября 1989 года.

Я его помню! Я им горжусь!

Ионин Алексей Александрович (племянник), родился 24.11.1996 в г. Лабинске Лабинского района Краснодарского края.

Участник СВО.

Награжден медалью «За отвагу».

Документально не подтверждено. Записано со слов респондента.

РЕСПОНДЕНТ: Сиротин Виталий Петрович

Матвиенко Петр Георгиевич (дед), родился в 1893 году в с. Маламино ныне Успенского района Краснодарского края.

Участник Первой мировой войны 1914–1918 гг.

Воевал на Кавказском фронте под командованием генерала Н. Н. Юденича.

Документально не подтверждено. Записано со слов респондента.



Участник Гражданской войны 1918–1922 гг.

Воевал в Красной Армии на Кавказском фронте.

В/звание: красноармеец, рядовой.

Умер в 1968 году в г. Лабинске Краснодарского края.

Документально не подтверждено. Записано со слов респондента.

Сиротин Виталий Петрович (респондент, внук Матвиенко Петра Георгиевича), родился 25.11.1944 в ст-це Владимирской Лабинского района Краснодарского края.

Участник локальных войн и конфликтов.

Окончил Челябинское военное автомобильное училище, 1962–1965 гг.

Служба на Северном флоте, 1965–1968 гг.

Участвовал в боевых действиях с марта 1968 по июнь 1970 года в составе Ограниченного контингента советских войск на стороне Объединенной Арабской Республики (Египет) в череде локальных военных конфликтов между Египтом и Израилем.

В/звание: полковник морской авиации в отставке.

В/должность: специалист по тыловому обеспечению дальней авиации (самолеты типа Ту-16Р и Бе-12).

Служба на аэродромах «Каир-Уэст» и «Мерса-Матрух» (Египет).

В/часть: 90 ОДРАЭ авиации ВМФ особого назначения.

Награжден: медалями «За боевые заслуги», «За безупречную службу» 1, 2, 3-й ст., Грамотой Президиума Верховного Совета СССР и нагрудным знаком «Воину-интернационалисту» (28.12.1988), памятным знаком «Ветеран ВВС КЧФ», юбилейными наградами и ведомственными знаками отличия.

Мирошниченко Юрий Викторович (племянник), родился 02.12.1970 в ст-це Владимирской Лабинского района Краснодарского края.

Участник СВО.

С 18.08.2024 – участник боевых действий в Курской области в составе 810-й бригады морской пехоты Черноморского флота. В настоящее время направлен на охрану Крымского моста.

В/звание: гв. сержант.

В/должность: командир мотострелкового подразделения.

В/часть: 13140.

Документально не подтверждено. Записано со слов респондента.

РЕСПОНДЕНТ: Гринякин Кирилл Дмитриевич

Гараган Федот Яковлевич (прапрапрадед по материнской линии), родился в 1875 году в Курской губернии.

Участник Первой мировой войны 1914–1918 гг.

Участник Гражданской войны 1918–1922 гг.

Командир кавалерийского эскадрона 2-го конного корпуса Стальной дивизии им. Жлобы.

Документально не подтверждено. Записано со слов респондента.

Шипулин Аким Никонович (прапрадед по материнской линии, прадед мамы со стороны отца), родился 16.09.1897 в Кубанской области (ныне Краснодарский край).

Участник Великой Отечественной войны 1941–1945 гг.

В/звание: красноармеец, рядовой.

12.07.1942 попал в плен под Харьковом, шталаг XII F (лагерный номер 14095).

Аким Никонович погиб в плену 16.11.1942 во Франции, лагерь Буле-Мозель.

Шипулин Владимир Акимович (прадед по материнской линии, сын Акима Никоновича), родился 17.02.1922 в с. Товаро-Никольском Боринского (ныне Липецкий) района Липецкой области.

Участник Великой Отечественной войны 1941–1945 гг.



На фронт призван 27.07.1941 Ленинградским РВК Ленинградского района Краснодарского края.

В/звание: лейтенант.

В 1941 году направлен на ускоренные курсы красных командиров в Краснодарское военно-пехотное училище. С июля 1941 по февраль 1942 года – курсант военно-пехотного училища. С февраля 1942 года – командир взвода 824-го стрелкового полка 398-й стрелковой дивизии 51-й армии на Южном фронте. В марте 1942 года в боях за Крым получил тяжелое ранение. Он лечился в военном госпитале по август 1943 года в г. Чимкенте Южно-Казахстанской области Казахской ССР. В дальнейшем был инструктором по военному обучению в Южно-Казахстанской области, в с. Георгиевка Ленгерского района.

Награжден: медалями «За боевые заслуги», «За победу над Германией в Великой отечественной войне 1941–1945 гг.», юбилейным орденом Отечественной войны 1-й ст. (06.04.1985), памятными юбилейными медалями.

Ветеран труда.

Гринякин Дмитрий Юрьевич (отец респондента), родился 17.01.1978 в г. Березовском Свердловской области.

Участник СВО.

Награжден: медалями Суворова» (22.02.2024), «За заслуги перед Отечеством», «За спасение погибающих», знаком «Участник СВО».

РЕСПОНДЕНТ: Гречкин Андрей Григорьевич

Гречкин Андрей Акимович (дед), родился в 1908 году в сл. Подгорная Калачевского района Воронежской губернии (ныне области, по месту рождения информация разнится, со слов родственников, Андрей Акимович проживал в Воронежской обл.).

Участник Великой Отечественной войны 1941–1945 гг.

На фронт призван в 1941 году Ленинградским РВК Ленинградского района Краснодарского края.

В/звание: красноармеец.

Попал в плен 06.10.1941 в г. Сталино, шталаг IX A, Герсфельд/Рен, лагерный номер 71312.

Погиб в плену 08.05.1943.

Похоронен: Германия, земля Гессен, район Фульда, административный округ Крейцгартен, г. Герсфельд, кладбище.

Гречкин Андрей Григорьевич (респондент) родился 06.12.1967 в пос. Бичевом Ленинградского района Краснодарского края.

Участник войны в Афганистане 1979–1989 гг.



Находился в составе Ограниченного контингента советских войск в ДРА.

Служил с 01.11.1986 по 22.04.1988 .

Награжден медалью «За отвагу» (20.06.1988).

Ветеран боевых действий.

Некрасов Игорь Петрович (двоюродный брат), родился 04.04.1965 в ст-це Кущевской Кущевского района Краснодарского края.

Участник войны в Афганистане 1979–1989 гг.

Находился в составе Ограниченного контингента советских войск в ДРА.

Служил с 20.10.1984 по 15.04.1986.

Ветеран боевых действий.

Гречкин Иван Андреевич (сын), родился 08.07.1990 в пос. Бичевом Ленинградского района Краснодарского края.

Участник СВО.

Награжден: медалями «За боевые заслуги» 2-й ст., «Участнику специальной военной операции» (11.12.2023).

РЕСПОНДЕНТ: Гура Александр Владимирович

Гура Николай Герасимович (дед), родился 01.10.1921 в с. Кризском Марковского района Ворошиловградской (ныне Луганская) области.

Участник Великой Отечественной войны 1941–1945 гг.

В Красную Армию призван в 1939 году.



В/звание: красноармеец, рядовой.

06.1941 – участвовал в защите Брестской крепости. В музее Брестской крепости долгое время был в списках погибших защитников. Был ранен и попал в госпиталь.

С 07 по 09.1941 – госпиталь № 34495. Легкое ранение в теменную область головы.

Между 07.1942 и 02.1943 – участвовал в обороне Сталинграда.

В/часть: 59-й танковый полк.

Горел в подбитом танке. Был спасен местными жительницами, которые его вытащили из танка и выходили после ранения.

14.02.1944 – г. Киев. Получил удостоверение шофера 3-го класса.

Между 1944 и 1945 годом участвовал в освобождении Польши, Германии.

В/часть: 59-й отдельный автомобильный полк (с 13.02 по 18.06.1945).

В/звание: рядовой (в/должность: водитель).

Источник: ЦАМО. Оп. 250137с. Л. 2. П. 36. Оп. 250137с. Л.1. П. 112(об).

После 05.1945 – г. Берлин, Германия.

22.06.1945. В/часть: 61-й автомобильный полк.

В/звание: рядовой (должность: шофер).

Основание: ЦАМО. Оп.198364с. Л.1. П. 364.

Награжден: орденом Красной Звезды, медалями «За оборону Сталинграда» (05.09.1943), «За победу над Германией в Великой Отечественной войне 1941–1945 гг.» (1945), «За взятие Берлина» (1945), юбилейным орденом Отечественной войны 2-й ст. (11.03.1985), юбилейными медалями, медалью Жукова.

https://pamyat-naroda.ru/heroes/person-hero83918965/

15.05.1946 уволен в запас.

Гура Артем Александрович (сын, правнук Николая Герасимовича), родился 27.09.1997 в ст-це Ленинградской Ленинградского района Краснодарского края.

Участник СВО.

С ноября 2022 года по настоящее время исполняет свои должностные обязанности в ходе проведения специальной военной операции. Проявил себя как при оборонительных, так и наступательных действиях. Руководит составом инженерно-разведывательного дозора.

Награжден: медалями «За разминирование» (08.12.2021), Суворова (02.11.2023), «Участнику специальной военной операции» (11.02.2024), «За боевые отличия» (13.04.2024).

Ветеран боевых действий.

В ходе наступательных действий на одном из направлений специальной военной операции в мае 2024 года грамотно организовал работу групп разминирования и инженерной разведки для проделывания и содержания проходов

в инженерных заграждениях противника на государственной границе, а также разминирования путей движения наступающих подразделений и разминирования населенных пунктов. Благодаря чему было обеспечено успешное продвижение наступающих подразделений.

Был ранен в июле 2024 года, после восстановительного лечения вернулся к исполнению своих служебных обязанностей. После ранения назначен начальником инженерной службы полка. Также после ранения представлен к государственной награде – медаль «За храбрость» 2-й ст.

РЕСПОНДЕНТ: Заболотний Иван Михайлович

Заболотний Лазарь Гаврилович (дед по отцовской линии), родился в 1880 году в ст-це Кисляковской Ейского отдела Кубанской области (ныне Кущевский район Краснодарского края).

Участник Первой мировой войны 1914–1918 гг.

В/звание: вахмистр/старший урядник/подхорунжий.

В/часть: 2-й Уманский полк, 1-я Кубанская казачья дивизия, 8-я Армия, Юго-Западный фронт (август 1914 – март 1917).

Награжден: Георгиевским крестом 4-й ст. (№ 192308), Георгиевским крестом 3-й ст. (№ 63751), Георгиевским крестом 2-й ст. (№ 10692), Георгиевским крестом 2-й ст. (№ 23703) (подлежит замене на 1-ю степень).

Полный георгиевский кавалер.

Из Приказа 1-й Кубанской казачьей дивизии №87 от 29.10.1915: *«Старший урядник, Лазар Заболотний, в бою 21 января с.г. под селом Тартаровка, находясь в отдельной заставе, будучи окружены противником с явной для жизни опасностью, прибились и присоединились к своей части ...», за что был удостоен Георгиевского креста 2 ст. за № 10692.*

Заболотний Михаил Лазаревич (отец респондента, сын Заболотнего Лазаря Гавриловича), родился 01.10.1910 на хут. Белом Ленинградского района Краснодарского края.



Заболотний М. Л.

Участник Великой Отечественной войны 1941–1945 гг.

На фронт призван 19.08.1941 Павловским РВК Краснодарского края.

В/часть: 251-й горнострелковый полк, 9 ГС Дивизия, 51-я армия, Северо-Кавказский фронт (сентябрь 1941 – март 1942), ЭГ №3419 (март 1943 – октябрь 1945).

В/должность: санитар, повозочный.

Награжден юбилейным орденом Отечественной войны 2-й ст. (11.03.1985).

РЕСПОНДЕНТ: Зуйченко Сергей Николаевич

Зуйченко Иван Владимирович (дед), родился 05.11.1905 в ст-це Новоплатнировской Кубанской области (ныне Ленинградского р-на Краснодарского края).

Участник Великой Отечественной войны 1941–1945 гг.

На фронт призван 16.10.1941 Сталинским РВК Сталинского района Краснодарского края.

В/звание: красноармеец, рядовой.

В/часть: 347-я стрелковая дивизия.

Награжден: медалями «За отвагу» (1944), «За победу над Германией в Великой Отечественной войне 1941–1945 гг.» (1945), юбилейным орденом Отечественной войны 2-й ст. (1985).

https://pamyat-naroda.ru/heroes/podvig-chelovek_nagrazhdenie47262552/

Зуйченко Сергей Николаевич (респондент, внук Зуйченко Ивана Николаевича), родился 16.02.1964 в ст-це Новоплатнировской Ленинградского района Краснодарского края.

Участник войны в Афганистане 1979–1989 гг.

Находился в составе Ограниченного контингента советских войск в ДРА.

Призван : 06.04.1982.

В/звание: рядовой.

В/часть: пп 24838, г. Кабул.

Награжден: медалями «Воину-интернационалисту от благодарного афганского народа» (04.02.1989), Грамотой Президиума Верховного Совета СССР и нагрудным знаком «Воину-интернационалисту» (28.12.1988), «За отвагу и мужество» (20.08.2021), орденом «Ветеран Афганской войны» (12.09.2020), памятными юбилейными медалями.

РЕСПОНДЕНТ: Калмыков Даниил Иванович

Босый Максим Антонович (прапрадед по отцовской линии), родился 28.04.1895 в ст-це Уманской Кубанской области (с 1934 г. – ст-ца Ленинградская Краснодарского края).



Участник Первой мировой войны 1914–1918 гг.

В базе данных нижних чинов ККВ, участвовавших в Первой мировой войне, составленной на основе данных ГАКК и приказов по ККВ за 1914–1917 гг., указано, что он принимал участие в военных действиях в качестве пластуна.

https://pomnirod.ru/materialy-k-statyam/vojna/pervaya-mirovaya-vojna/kazaki1/spisok-nizhnix-chinov-kkv-uchastvovavshix-v-pervoj-mirovoj-vojne/61.html)

Босый Исидор Кондратьевич (двоюродный брат Босого Максима Антоновича), родился 13.05.1874 в ст-це Уманской Кубанской области (с 1934 г. – ст-ца Ленинградская Краснодарского края).

Участник Первой мировой войны 1914–1918 гг.

В/звание: казак.

Награжден Георгиевским крестом 3-й ст. (№ 52973, дата события 01.01.1915–31.12.1917).

Алфавитный список лиц, награжденных георгиевскими крестами 3-й ст. «А–Я». 1915–1917.

Босый Василий Тимофеевич (троюродный брат Босого Максима Антоновича), родился 01.08.1888 в ст-це Уманской Кубанской области (с 1934 г. – ст-ца Ленинградская Краснодарского края).

Участник Первой мировой войны 1914–1918 гг.

Воевал в составе 11-го Кубанского пластунского батальона 1-й сотни.

Награжден: Георгиевской медалью 4-й ст. «За храбрость» (№ 202788) и медалью 4-й ст. (№ 360291) «за боевое отличие, оказанное в бою с турками в 1914 г.».

https://gwar.mil.ru/heroes/chelovek_gospital1344600/.

Бондаренко Григорий Стефанович (дед Босого Ивана Максимовича), родился 27.09.1874 в ст-це Уманской Кубанской области (с 1934 г. – ст-ца Ленинградская Краснодарского края).

Участник Первой мировой войны 1914–1918 гг.

Нестроевой старшего разряда 11-го Кубанского пластунского батальона.

Награжден Георгиевским крестом 4-й ст. (№ 425033).

Алфавитный список лиц, награжденных георгиевскими крестами 4-й ст. «А–Б». 1915–1917.

Толстик Захарий Тимофеевич (брат Толстика Акима Тимофеевича), родился в 1883 году в ст-це Ставропольской Кубанской области (ныне Северского р-на Краснодарского края).

Участник Первой мировой войны 1914–1918 гг.

В/звание: младший урядник 7-го Кубанского пластунского батальона.

Награжден: Георгиевским крестом 4-й ст. «За храбрость» (солдатский номер 109189), пожалован императором 18.04.1915 на Высочайшем смотру нижним чином 5-го Кавказского армейского корпуса в г. Севастополе за боевые отличия с 06.12.1914 по 31.01.1915. Георгиевская медаль 4-й ст. «За храбрость» (№ 202646).

Алфавитный список лиц, награжденных георгиевскими крестами 4-й ст. «Т–У». 1915–1917.

Толстик Петр Тимофеевич (брат Толстика Акима Тимофеевича), родился в 1885 году в ст-це Ставропольской Северского района Кубанской области (ныне Краснодарский край).

Участник Первой мировой войны 1914–1918 гг.

В/звание: приказный.

Награжден Георгиевским крестом 4-й ст. (№ 212574).

Алфавитный список лиц, награжденных георгиевскими крестами 4-й ст.. «Т–У». 1915–1917.

Толстик Аким Тимофеевич (прадед по отцовской линии), родился в 1897 году в ст-це Ставропольской Кубанской области (ныне Северского р-на Краснодарского края).



Участник Первой мировой войны 1914–1918 гг.

Документально не подтверждено. Записано со слов респондента.

Участник Великой Отечественной войны 1941–1945 гг.

На фронт призван в 1941 году Новолеушковским РВК Новолеушковского района Краснодарского края.

В/звание: красноармеец.

В/часть: 23-й кавалерийский полк 9-й гв. кавалерийской дивизии.

В 1942 году попал в плен (освобожден).

Босый Иван Максимович (прадед по отцовской линии, сын Босого Максима Антоновича), родился 02.09.1915 в ст-це Уманской Кубанской области (с 1934 г. – ст-ца Ленинградская Краснодарского края).

Участник Великой Отечественной войны 1941–1945 гг.

На фронт призван 23.07.1941.

В/звание: ст. сержант, командир отделения связи.

В/должность: стрелок, линейный надсмотрщик.

В/часть: 348-я отдельная рота связи, 865-й отдельный батальон связи, 235-й стрелковый полк.

Награжден медалью «За оборону Сталинграда».

Уволен в запас в октябре 1945 года.

https://pamyat-naroda.ru/heroes/person-hero28588709/.

Босый Даниил Максимович (прадед по отцовской линии, брат Босого Ивана Максимовича), родился в 1921 году в ст-це Уманской Кубанской области (с 1934 г. – ст-ца Ленинградская Краснодарского края).

Участник Великой Отечественной войны 1941–1945 гг.

В Красную Армию призван 11.10.1940 Ленинградским РВК, Краснодарский край, Ленинградский район.



Босый Иван Максимович

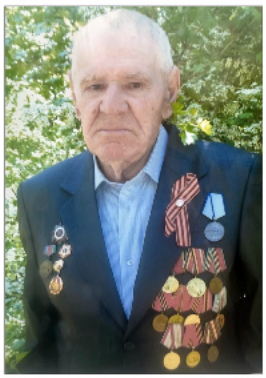

Воробьев Петр Васильевич

В/звание: красноармеец, краснофлотец, рядовой, ст. сержант, ефрейтор.

В/часть: 4-й батальон 260 УСБО р. Нева ЛВБМ, 197-й гв. стрелковый полк 64-й гв. стрелковой дивизии, 393-й артиллерийский полк 46-й стрелковой дивизии, 223-й армейский запасной стрелковый полк, ЭГ 262, 389-й запасной стрелковый полк, 36-й запасной стрелковый полк 183-й стрелковой дивизии, 240-й стрелковый полк.

Был ранен.

Награжден медалью «За оборону Ленинграда» (10.06.1943).

https://blockade.spb.ru/search/?last_name=Босый&first_name=Даниил&middle_name=Максимович

Воробьев Петр Васильевич (родственник), родился 10.06.1925 в ст-це Атаманской Павловского района Краснодарского края.

Участник Великой Отечественной войны 1941–1945 гг.

На фронт призван 07.1942.

В/звание: красноармеец, гв. красноармеец, рядовой, гв. рядовой, минометчик.

В/часть: 7-я стрелковая рота 3-го стрелкового батальона 166-го гв. стрелкового полка 55-й гв. стрелковой дивизии Закавказского фронта.

Награжден: медалью «За отвагу» (02.02.1943), юбилейным орденом Отечественной войны 1-й ст. (06.04.1985), юбилейными медалями.

https://pamyat-naroda.ru/heroes/person-hero90856835/

Толстик Николай Акимович (сын Толстика Акима Тимофеевича), родился в 1917 году в ст-це Ставропольской Кубанской области (ныне Северского р-на Краснодарского края).

Участник Великой Отечественной войны 1941–1945 гг.

В Красную Армию призван 10.1940 Тимашевским РВК Тимашевского района Краснодарского края.

В/звание: красноармеец, рядовой, мл. сержант, сержант.

В/специальность: мастер телефонных аппаратов.

В/часть: 42-й зенитный прожекторный полк 7-го корпуса ПВО.

Награжден медалью «За боевые заслуги» (30.06.1944).

https://pamyat-naroda.ru/heroes/person-hero77792422/.

РЕСПОНДЕНТ: Козырь Анастасия Андреевна

Белицкий Григорий Григорьевич (прапрадед по отцовской линии), родился в 1881 году в ст-це Канеловской Ейского отдела Кубанской области (ныне станица Староминского р-на Краснодарского края).

Участник Первой мировой войны 1914–1918 гг.

Была фотография, на которой прадед в военной форме времен Первой мировой войны.

Умер в 1963 году на хут. Западном Ленинградского района Краснодарского края.

Документально не подтверждено. Записано со слов респондента.

Белицкий Николай Григорьевич (прадед по отцовской линии), родился в 1914 году на хут. Западном ныне Ленинградского района Краснодарского края.

Участник Великой Отечественной войны 1941–1945 гг.

На фронт призван в 1941 году.

В/звание: сержант.

В/должность: командир отделения отдельной роты подвоза.

В/часть: 126 оарп 121 сд, 121 сд 60 А.

Участвовал в боях на фронтах Великой Отечественной войны в составе 12-й стрелковой Рыльско-Киевской Краснознаменной орденов Суворова и Богдана Хмельницкого 2-й ст. дивизии.

Награжден: орденом Красной Звезды (28.06.1945), медалями «За боевые заслуги» (07.03.1943), «За победу над Германией в Великой Отечественной войне 1941–1945 гг.» (09.05.1945).



Белицкий Николай Григорьевич



Козырь Федор Анисимович

Умер в 2002 году.

https://pamyat-naroda.ru/heroes/person-hero84022212/

Козырь Федор Анисимович (прадед по отцовской линии), родился в 1914 году на хут. Западном ныне Ленинградского района Краснодарского края.

Участник Великой Отечественной войны 1941–1945 гг.

На фронт призван в 1941 году Ленинградским РВК.

В/звание: мл. сержант.

В/должность: линейный надсмотрщик.

В/часть: 58-я отдельная рота 16-го отдельного полка правительственной связи НКВД СССР, 749-й и 58-й отдельные ремонтно-восстановительные полки связи НКВД, СтепФ, 2 УкрФ.

Награжден: медалями «За отвагу» (29.01.1945), «За оборону Москвы» (01.05.1944), «За победу над Германией в Великой Отечественной войне 1941–1945 гг.» (09.05.1945).

Умер в 1974 году.

https://pamyat-naroda.ru/heroes/person-hero84024353/

Кравченко Максим Кузьмич (прадед по материнской линии), родился в 1904 году в дер. Большая Черница Могилёвской губернии Российской империи (ныне Сенненского р-на Витебской обл., Беларусь).

Участник Советско-финляндской войны 1939–1940 гг.

Участник Великой Отечественной войны 1941–1945 гг.

На фронт призван 23.06.1941 Богушевским РВК и 06.01.1944 Сталинским ГВК, Кемеровская область, г. Сталинск.

В/звание: красноармеец, рядовой, стрелок.

В/часть: 87-й особый стрелковый батальон, ЭГ 5003.

Пропал без вести в октябре 1944 года.

https://pamyat-naroda.ru/heroes/person-hero51640666/

РЕСПОНДЕНТ: Кузько Владислав Олегович

Кузько Николай Павлович (прадед), родился 30.09.1917 в ст-це Крыловской Сталинского (ныне Ленинградский) района Краснодарского края.

Участник Великой Отечественной войны 1941–1945 гг.

На фронт призван в 1941 году Сталинским РВК.

В/звание: рядовой, мл. сержант, сержант.



Кузько Николай Павлович



Кущ Николай Фирсович



Кущ Аркадий Фирсович



Кущ Игнат Фирсович

В/часть: Горьковский ВПП (он же Нижегородский), Горьковская обл., г. Горький, 87 зкп, 90-й запасной зенитный артиллерийский полк, 36-я танковая бригада, ЦентрФ, 5-я танковая бригада.

Награжден: двумя медалями «За отвагу» (31.03.1943, 20.02.1945), медалями «За победу над Германией в Великой Отечественной войне 1941–1945 гг.» (09.05.1945), «За взятие Берлина» (09.06.1945), юбилейным орденом Отечественной войны 2-й ст. (06.04.1985).

Кузько Олег Александрович (отец), родился 22.09.1969 в ст-це Крыловской Ленинградского района Краснодарского края.

Участник войны в Афганистане 1979–1989 гг.

Находился в составе Ограниченного контингента советских войск в ДРА.

В/звание: сержант.

Награжден: медалями «Воину-интернационалисту от благодарного афганского народа» (15.05.1988), «За отличие в охране государственной границы» (21.06.1989), памятными юбилейными медалями.

Ветеран труда.

РЕСПОНДЕНТ: Кущ Павел Николаевич

Кущ Фирс Кузьмич (дед).

Участник Гражданской войны 1918–1922 гг.

Документально не подтверждено. Записано со слов респондента.

Кущ Николай Фирсович (отец, сын Фирса Кузьмича), родился 17.10.1924 на хут. Андрющенко Ленинградского района Краснодарского края.

Участник Великой Отечественной войны 1941–1945 гг.

На фронт призван Ленинградским РВК.

В/звание: красноармеец.

В/часть: 845-й артиллерийский полк 267-й стрелковой дивизии, 256-й стрелковый полк.

Награжден: орденом Славы 3-й ст. (1944), медалями «За отвагу» (1944), «За оборону Кавказа», «За победу над Германией в Великой Отечественной войне 1941–1945 гг.».

Кущ Аркадий Фирсович (дядя, брат отца), родился 08.08.1909 на хут. Андрющенко Ленинградского района Краснодарского края.

Участник Великой Отечественной войны 1941–1945 гг.

На фронт призван Ленинградским РВК.

В/звание: сержант.

В/часть: ПП Московского ГВК, Красно-Пресненский РВК ВПБ, ст. Баковка воен. почт. база Моссовет, Тверской ОВК.

Награжден орденом Отечественной войны 2-й ст. (1985).

Кущ Игнат Фирсович (дядя, брат отца), родился 10.02.1914 в ст-це Новоплатнировской Кубанской области (ныне Ленинградского р-на Краснодарского края).

Участник Великой Отечественной войны 1941–1945 гг.

На фронт призван Ленинградским РВК, Краснодарский край.

В/звание: капитан, майор.

В/часть: 89-я танковая бригада, 1-й Прибал-



Кущ Лаврентий Фирсович



Кущ Григорий Фирсович



Кущ Александр Фирсович



Кущ Иван Фирсович

тийский фронт, 2-я гв. армия, 3-й Белорусский фронт, 85-й танковый полк 43-й танковой дивизии, 89-й танковый полк 45-й танковой дивизии.

Награжден: орденом Отечественной войны 1-й (1944), 2-й (1945) ст., медалями «За взятие Кёнигсберга» (1945), «За победу над Германией в Великой Отечественной войне 1941–1945 гг.» (1945), юбилейным орденом Отечественной войны 1-й ст. (1985).

Кущ Лаврентий Фирсович (дядя, брат отца), родился 09.02.1914 в ст-це Новоплатнировской Кубанской области (ныне Ленинградского р-на Краснодарского края).

Участник боев на Халхин-Голе (1939 г.).

Участник Великой Отечественной войны 1941–1945 гг.

В Красную Армию призван 02.11.1936 Кущевским РВК Краснодарского края.

В/звание: майор, гв. майор, подполковник, гв. подполковник.

В/часть: 361-й гв. тяжелый самоходно-артиллерийский полк, 22 гв. отп БТ и МВ 4 УкрФ, 4 УкрФ, 1 и 3 ПрибФ, 33 А, 196 тбр, 51 А, 67 А, 187 тбр, 11 отбр 1 АГ МНР.

Награжден: орденом Ленина (31.12.1935), двумя орденами Красного Знамени (10.10.1944, 22.10.1944), двумя орденами Отечественной войны 1-й (16.03.1945, 02.06.1945) и 2-й (05.06.1944) ст., орденом Красной Звезды (19.11.1951), медалями «За отвагу» (17.11.1939), «За боевые заслуги» (05.11.1946), «За победу над Германией в Великой Отечественной войне 1941–1945 гг.» (09.05.1945), «За взятие Берлина» (09.06.1945), «За освобождение Варшавы» (09.06.1945), юбилейным орденом Отечественной войны 2-й ст. (06.04.1985).

Кущ Григорий Фирсович (дядя, брат отца), родился 12.04.1915 на хут. Андрющенко ныне Ленинградского района Краснодарского края.

Участник Великой Отечественной войны 1941–1945 гг.

На фронт призван Ленинградским РВК.

В/звание: ст. сержант.

В/часть: 2-я гв. стрелковая дивизия.

Награжден: медалью «За боевые заслуги» (12.06.1968), юбилейным орденом Отечественной войны 1-й ст. (06.11.1985).

Кущ Александр Фирсович (дядя, брат отца), родился 07.08.1918 на хут. Андрющенко Ленинградского района Краснодарского края.

Участник Великой Отечественной войны 1941–1945 гг.

В Красную Армию призван 15.09.1938 Ленинградским РВК.

В/звание: капитан, майор.

В/должность: замкомандира батареи по политчасти, начштаба.

В/часть: Нейский РВК Ярославской области, ЗапФ, КалФ, 112 ап 28 сд, 55 гап.

Награжден: орденом Отечественной войны 1-й (1986 г.) и 2-й (21.02.1945) ст., медалями «За боевые заслуги» (20.06.1949), «За победу над Германией в Великой Отечественной войне 1941–1945 гг.» (1945 г.).

Кущ Иван Фирсович (дядя, брат отца), родился 21.01.1926 на хут. Андрющенко Ленинградского района Краснодарского края.



Куц Михаил Фирсович



Куц Павел Фирсович

Участник Великой Отечественной войны 1941–1945 гг.

На фронт призван в 1943 году Ленинградским РВК.

В/звание: красноармеец.

В/часть: 83 зсп.

Награжден: медалью «За победу над Германией в Великой Отечественной войне 1941–1945 гг.», юбилейным орденом Отечественной войны 2-й ст. (06.04.1985).

Куц Михаил Фирсович (дядя, брат отца), родился в 1921 году на хут. Андрющенко Ленинградского района Краснодарского края.

Участник Великой Отечественной войны 1941–1945 гг.

На фронт призван в 1941 году Ленинградским РВК.

В/звание: ст. сержант.

Погиб 26.07.1941.

Куц Павел Фирсович (дядя, брат отца), родился на хут. Андрющенко Ленинградского района Краснодарского края.

Труженик тыла.

https://лен-ветеран.рф/item/1478355

РЕСПОНДЕНТ: Левченко Вера Николаевна

Усатый Михаил Григорьевич (дед), родился 21.10.1914 на хут. Балчанском Кубанской области (ныне Павловского р-на Краснодарского края).

Участник Советско-финляндской войны 1939–1940 гг.

Участник Великой Отечественной войны 1941–1945 гг.

На фронт призван в 1941 году Павловским РВК.

В/звание: сержант.

В/часть: 277-й стрелковый полк.

Награжден медалью «За отвагу».

В Кущевском районе Краснодарского края попал под обстрел, был ранен, попал в плен. Через две недели ему удалось бежать из плена.

Участвовал в Сталинградской битве. 26.08.1943 был тяжело ранен. С множественными осколками в спине был отправлен в ЭГ 3340. Там и установили невозможность его дальнейшего участия в войне.

Умер в 1972 году.

https://pamyat-naroda.ru/heroes/kld-card_bolezn109769873/.

Макеев Иван Павлович (двоюродный брат, внук Усатого Михаила Григорьевича), родился 22.11.1960 в ст-це Новопластуновской Павловского района Краснодарского края.

Участник войны в Афганистане 1979–1989 гг.

Окончил Уссурийское высшее военное автомобильное командное училище в 1982 году.

Находился в составе Ограниченного контингента советских войск в ДРА с 1982 по 1984 год, г. Пули-Хумри провинции Баглан.

В/звание: лейтенант.

В/должность: командир взвода большегрузных машин.

В/часть: 58-я автомобильная бригада, 25-й отдельный автомобильный батальон.

Награжден: орденами Красной Звезды (орденом Красной Звезды ветерана войны в ДРА), «Звезда» (ДРА), медалью «За отвагу» (09.1983).

С первых дней принял свой взвод и более двух лет водил автомобильную колонну 2141. За грузом ходили в г. Термез и доставляли в г. Кундуз. Обеспечивали всем военно-техническим имуществом мотострелковую дивизию, вертолетный полк и УНР. Участок дороги протяженностью 180 км от Пули-Хумри до Кундуза считался особо опасным направлением, без вертолетов прикрытия и бронезащиты, т.е. БТР или БРДМ, передвигаться было запрещено и невозможно: постоянные обстрелы и мины на пути следования. За время службы в ДРА совершил около 90 рейдов.

Майор запаса.

Участник СВО.

РЕСПОНДЕНТ: Лобаченко Татьяна Федотовна

Евлахов Федот Фалалеевич (отец), родился в 1903 году на хут. Сычёвском Области Войска Донского (ныне Константиновский р-н Ростовской обл.).

Участник Великой Отечественной войны 1941–1945 гг.

На фронт призван 01.02.1943 Ленинградским РВК Ленинградского района Краснодарского края.

В/звание: красноармеец.

В/часть: батарея 120-мм, 1159-й стрелковый полк 351-й стрелковой дивизии (I ф.)

Награжден: орденом Красной Звезды (10.11.1944), медалями «За отвагу» (15.10.1943), «За оборону Кавказа» (1945г), «За победу над Германией в Великой Отечественной войне 1941–1945 гг.» (09.05.1945).

https://pamyat-naroda.ru/heroes/person-hero50733565/

Из наградного листа, орден «Красной Звезды»: *«Красноармейца Евлахова Федота Фалалеевича, номера расчета батареи 120-мм минометов 1159 стрелкового полка.*

25.10.1944 в бою за станцию Ганьковцы под пулеметным, минометным огнем противника четко и быстро заряжал свой миномет и вел огонь по вражеской пехоте. Ни разрывы вражеских снарядов, ни пулеметный огонь противника не заставили красноармейца Евлахова отойти от миномета.

Минометным огнем, где заряжающим был товарищ Евлахов, было уничтожено 2 станковых пулемета противника, рассеяно и частично уничтожено до роты вражеской пехоты. Минометным огнем было обеспечено успешное продвижение стрелковым подразделениям.

За проявленные доблесть и мужество достоин правительственной награды – орденом «Красной Звезда».

Евлахов Петр Федотович (брат, сын Федота Фалалеевича), родился в 1925 году в ст-це Константиновской (ныне г. Константиновск) Ростовской области.

Участник Великой Отечественной войны 1941–1945 гг.

На фронт призван в 1943 году Ленинградским РВК Ленинградского района Краснодарского края.

В/звание: красноармеец.

В/часть: 55-я гв. стрелковая дивизия.

Пропал без вести 26.05.1943 в районе выс. 121.4, Крымский район Краснодарского края.

https://pamyat-naroda.ru/heroes/person-hero103832485/

Евлахов Иван Федотович (брат, сын Федота Фалалеевича), родился в 1926 году в с/зе 12 Ленинградского района Ростовской области.

Участник Великой Отечественной войны 1941–1945 гг.

На фронт призван в 1943 году Ленинградским РВК Ленинградского района Краснодарского края.

В/часть: 133-й кавалерийский полк 30-й отдельной кавалерийской дивизии.

В/звание: красноармеец.

Умер от ран 13.07.1944. Похоронен в Белоруссии.

https://pamyat-naroda.ru/heroes/person-hero102817406/

Лобаченко Илья Николаевич (сын, внук Федота Фалалеевича), родился 29.11.1982 в ст-це Ленинградской Краснодарского края.

Участник локальных войн и конфликтов.

Принимал участие в КТО в Северо-Кавказском регионе, в Чеченской Республике, с марта 2001 по ноябрь 2002 г.

В/часть: 22-я отдельная гв. бригада специального назначения (ОБрСпН) (с ноября 2000 по ноябрь 2002 г.).

Награжден медалью «За воинскую доблесть» 2-й ст. (01.08.2002).

Ветеран боевых действий.

РЕСПОНДЕНТ: Лях Вадим Алексеевич



Лях Григорий Иванович (прапрадед по линии отца), родился в 1869 году в Кисляковском курене Ейского отдела Кубанской области (ныне ст-ца Кисляковская Кущевского р-на Краснодарского края).

Участник Первой мировой войны 1914–1918 гг.

В/часть: 1-й Уманский полк.

Георгиевский кавалер 3 степеней.

https://sammler.ru/index.php?/topic/197346-казаки-ккв—кавалеры-гк-и-гм-с-необычными-фамилиями/page/9/

https://vk.com/wall-101545700_20182

Ковтун Яков Аникеевич (прадед по линии отца), родился в 1909 году в Полтавской области Российской империи (ныне Украина).

Участник Великой Отечественной войны 1941–1945 гг.



На фронт призван в 1941 году Ленинградским РВК Ленинградского района Краснодарского края.

В/звание: красноармеец.

В/часть: 30-й железнодорожный батальон.

Награжден: медалью «За отвагу» (со слов респондента), юбилейным орденом Отечественной войны 1-й ст. (06.04.1985), юбилейными медалями.

https://pamyat-naroda.ru/heroes/kld-card_ran97525785/

https://pamyat-naroda.ru/heroes/kld-card_bolezn108572668/.

https://pamyat-naroda.ru/heroes/person-hero120518355/

Лях Павел Алексеевич (брат, праправнук Ляха Григория Ивановича, правнук Ковтуна Якова Аникеевича), родился 27.11.1974 в г. Уфе Башкирской ССР.

Участник СВО.

Документально не подтверждено. Записано со слов респондента.

Лях Дмитрий Павлович (племянник, сын Ляха Павла Алексеевича, прапраправнук Ляха Григория Ивановича, праправнук Ковтуна Якова Аникеевича), родился 16.08.1997 в г. Ростове-на-Дону.

Участник СВО.

Документально не подтверждено. Записано со слов респондента.

РЕСПОНДЕНТ: Масленкова София Артемовна

Дубовкин Василий Михайлович (прапрадед), 20.12.1916–28.11.1989, уроженец ст-цы Уманской Ейского отдела Кубанской области (ныне ст-ца Ленинградская Краснодарского края).



Участник Великой Отечественной войны 1941–1945 гг.

На фронт призван в 1941 году.

Награжден: медалью «За победу над Германией в Великой Отечественной войне 1941–1945 гг.», юбилейным орденом Отечественной войны 1-й ст. (06.11.1985), юбилейными медалями.

https://pamyat-naroda.ru/heroes/podvig-chelovek_yubileinaya_kartoteka1525032115/

Мозговой Константин Степанович (прапрадед), родился в 1916 году в ст-це Новомалороссийской Кубанской области (позже Гражданского, ныне Выселковский, р-на Краснодарского края).

Участник Великой Отечественной войны 1941–1945 гг.

На фронт призван в 1942 году Гражданским РВК.

В/звание: красноармеец.

В/часть: 180-й армейский запасной стрелковый полк Отдельной Приморской армии.

https://pamyat-naroda.ru/heroes/person-hero121028747/

Масленков Вячеслав Игоревич (дядя), родился 22.10.1989 в г. Красноярске Красноярского края. В 1991 году переехал на постоянное место жительства в на хут. Знамя Коммунизма Кущевского района Краснодарского края.

Участник СВО.

Призван в октябре 2022 года в рамках частичной мобилизации.

Награжден медалью Жукова (27.07.2024).

РЕСПОНДЕНТ: Молокоедова Ольга Николаевна

Молокоедов Николай Иванович (дед), родился в 1916 году в ст-це Мартанской КУбанской области (ныне Горячеключевского р-на Краснодарского края).

Участник Великой Отечественной войны 1941–1945 гг.

На фронт призван 04.1942 Горячеключевским РВК.

В/звание: сержант.

В/часть: 1168-й пушечный артиллерийский полк 147-й пушечной артиллерийской бригады 65-й армии.

Награжден: орденом Красной Звезды (03.10.1944), медалью «За боевые заслуги» (05.02.1943), юбилейным орденом Отечественной войны 2-й ст. (06.11.1985).

https://pamyat-naroda.ru/heroes/person-hero29764261/

Шульга Борис Яковлевич (дед), родился 30.07.1927 в ст-це Кисляковской Кущевского района Краснодарского края.

Участник Великой Отечественной войны 1941–1945 гг.

На фронт призван в 1944 году Кущевским РВК.

В/звание: красноармеец, рядовой.

В/часть: 1128-й стрелковый полк 336-й стрелковой дивизии 60-й армии.

Награжден юбилейным орденом Отечественной войны 2-й ст. (28.05.1945).

https://pamyat-naroda.ru/heroes/person-hero44892976/

Молокоедов Марк Алексеевич (сын, правнук Молокоедова Николая Ивановича, Шульги Бориса Яковлевича), родился 03.05.1998 в ст-це Ленинградской Краснодарского края.

Участник СВО.

Документально не подтверждено. Записано со слов респондента.

РЕСПОНДЕНТ: Мороз Александр Сергеевич

Береза Иван Сергеевич (прадед по линии отца), родился в 1925 году в с. Конево Здвинского района Новосибирской области.

Участник Великой Отечественной войны 1941–1945 гг.

На фронт призван в 1943 году Здвинским РВК.

В/звание: рядовой, телефонист.

В/часть: взвод связи отдельной батареи управления командующего артиллерией (обатр) 102-го стрелкового корпуса 1-го Украинского фронта.

Награжден: орденом Красной Звезды (12.05.1945), медалями «За отвагу», (30.09.1944), «За победу над Германией в Великой Отечественной войне 1941–1945 гг.», «За взятие Берлина» (со слов респондента), юбилейным орденом Отечественной войны 2-й ст. (06.04.1985).

https://pamyat-naroda.ru/heroes/person-hero76475276/

https://pamyat-naroda.ru/heroes/podvig-chelovek_yubileinaya_kartoteka1517973736/



Мороз Сергей Александрович (отец), родился 09.03.1971 в ст-це Новолеушковской Павловского района Краснодарского края.

Участник локальных войн и конфликтов.

Принимал участие в КТО в Северо-Кавказском регионе, в Чеченской Республике.

В 2008 году участвовал в операции по принуждению к миру на территории Южной Осетии, Абхазии и Грузии.

В/звание: лейтенант.

В 1993 году окончил Челябинское высшее танковое командное училище и был направлен для прохождения военной службы в Забайкальский военный округ в 64-й отдельный танковый батальон специального назначения полка прикрытия границы, в котором служил до 1996 года.

Далее проходил военную службу в Северо-Кавказском военном округе.

Награжден: медалью «За принуждение к миру» (14.08.2008), нагрудным знаком «За службу на Кавказе».

Ветеран боевых действий.

РЕСПОНДЕНТ: Пащенко Виктор Викторович

Кацур Федор Семенович (дед по материнской линии), родился 15.05.1917 в ст-це Новоминской Кубанской области (позже Сталинского, ныне Каневский, р-на Краснодарского края.)

Участник Великой Отечественной войны 1941–1945 гг.

На фронт призван в 1941 году Новоминским РВК Каневского района.

В/звание: красноармеец, рядовой.

Награжден юбилейным орденом Отечественной войны 2-й ст. (06.04.1985).

https://pamyat-naroda.ru/heroes/person-hero51750600/

Пащенко Григорий Иванович (дед), родился в 1924 году.

Участник Великой Отечественной войны 1941–1945 гг.

В/звание: гв. краснофлотец.

В/часть: 13-я гв. бригада морской пехоты.

Принимал участие в Маньчжурской стратегической наступательной операции по разгрому японской Квантунской армии, 09.08–02.09.1945.

Награжден медалью «За победу над Японией».

После войны трудился в животноводстве, за трудовые успехи награжден орденом Трудового Красного Знамени.

https://pamyat-naroda.ru/heroes/podvig-chelovek_nagrazhdenie1537365823/

Пащенко Виктор Викторович (респондент, внук Кацура Федора Семеновича и Пащенко Григория Ивановича), родился 29.07.1972 в пос. Зубов Ленинградского района Краснодарского края.

Участник локальных войн и конфликтов.

Окончил Ростовский институт МВД РФ в 2001 году.

С 27.02 по 11.04.2001 проходил службу в должности УИМ в составе объединенной группировки войск по проведению КТО в Северо- Кавказском регионе с дислокацией в с. Сары-Су Шелковского района Чечни.

Вторая командировка с 26.03 по 25.09.2002 в г. Шелковская в должности специалиста по организации деятельности поселковых отделений милиции. Участвовал в зачистках в Шелковском районе, а также в других спецмероприятиях совместно с ВВ РФ.

После окончания командировки продолжил службу в Ленинградском РОВД.

Подполковник милиции в отставке.

Награжден: медалью «За отличие в службе» 1, 2-й и 3-й ст.

Ветеран боевых действий.

Пащенко Алексей Викторович (брат, внук Кацур Федора Семеновича и Пащенко Григория Ивановича), родился 18.03.1976 в пос. Зубов (пос. Октябрьский) Ленинградского района Краснодарского края.

Участник локальных войн и конфликтов.

Принимал участие в боевых действиях в Абхазии, Дагестане, Чечне, Украине.

Призван в 1994 году в ряды Российской армии и попал служить в ВДВ. Служба началась под Москвой, в пос. Медвежьи Озера. Через год службы решил связать свою жизнь с армией и поступил в школу прапорщиков, учился в пос. Митино.

После окончания школы по распределению направлен для прохождения дальнейшей службы в 7-ю дивизию ВДВ г. Новороссийска на должность командира взвода материально-технического обеспечения, его служба была связана с танками.

В 1997 году поступил в РВВДКУ на специальность «Боевая и повседневная деятельность подразделений воздушно-десантных войск. Многоцелевые гусеничные и колесные машины», осваивал уже в институте. После окончания училища, в 2002 году, был направлен для прохождения службы в свой 108-й полк 7-й дивизии ВДВ.

23.06.2002–15.07.2005 – командир парашютно-десантного взвода парашютно-десантной роты парашютно-десантного батальона, в/ч 42091, г. Новороссийск.

15.07.2005–09.08.2006 – командир ремонтной роты базовых машин и регламента БТ ВТ, 6-й отдельный ремонтно-восстановительный батальон 7-й гвардейской воздушно-десантной дивизии.

09.08.2006–31.01.2007 – заместитель командира парашютно-десантной роты по вооружению, в/ч 42091, г. Новороссийск.

31.01.2007–22.11.2007 – заместитель командира десантно-штурмовой роты по вооружению, в/ч 54801, г. Ставрополь.

01.06.2008–25.12.2009 – заместитель командира десантно-штурмовой роты по вооружению, в/ч 42091, г. Новороссийск.

25.12.2009–26.05.2014 – командир десантно-штурмового взвода десантно-штурмовой роты десантно-штурмового батальона, в/ч 42091, г. Новороссийск.

26.05.2014–31.12.2016 – помощник начальника бронетанковой службы технической части, в/ч 42091, г. Новороссийск.

31.12.2016–02.09.2022 – офицер бронетанковой службы технической части, в/ч 42091, г. Новороссийск.

08.06.2017 – контракт на 5 лет (23.06.2017–22.06.2022).

17.06.2022 – контракт до наступления предельного возраста пребывания на военной службе (23.06.2022–18.03.2020).

Участник боевых действий, в послужном списке об этом написано коротко: Северо-Кавказский регион с 02.06 по 25.11.2003, с 10.09 по 25.09.2012, Южная Осетия – с 09.08 по 24.08.2008.

Ветеран боевых действий.

Участник СВО.

Принимал участие в боевых действиях с первого дня специальной военной операции, позывной «Тигр».

В/звание: капитан.

Атака РСЗО «Хаймарс» 1 сентября 2022 года около 18 часов. Алексей погиб возле переправы под Новой Каховской Херсонской области.

Награжден: орденом Мужества (11.10.2022, посмертно), медалью Суворова (27.06.2022).

https://безопасная-страна.рф/

РЕСПОНДЕНТ: Суфрадзе Дмитрий Александрович

Растворов Дмитрий Никифорович (прадед), родился в 1919 году в ст-це Новотроицкой Лабинского отдела Кубанской области (ныне Изобильненского р-на Ставропольского края).

Участник Великой Отечественной войны 1941–1945 гг.

В Красную Армию призван 26.10.1940 Кагановичским РВК г. Ворошиловска Орджоникидзевского края.

В/звание: гв. сержант.

В/часть: 372-й отдельный саперный батальон, 78-я гв. стрелковая дивизия, 204-я стрелковая дивизия, 7-я гв. армия, 59-й запасной стрелковый полк, 13-й запасной стрелковой дивизии, танковое училище.

Награжден: орденом Красной Звезды (27.07.1943), медалью «За боевые заслуги» (21.02.1942).

В 1943 году пришла похоронка, но оказалась ошибочной. Дмитрий Никифорович был ранен.

https://pamyat-naroda.ru/heroes/person-hero106362851/



Растворов Дмитрий Никифорович



Суфрадзе Александр Алексеевич

Суфрадзе Александр Алексеевич (отец), родился 10.12.1970 в Славянском районе Краснодарского края.

Участник локальных войн и конфликтов.

Принимал участие в КТО в Северо-Кавказском регионе, в Чеченской Республике, 1994–1996 гг.

В/звание: гв. подполковник.

Окончил Челябинское высшее военное танковое училище.

В/часть: 131 омсбр, г. Майкоп.

В составе 131 омсбр входил в г. Грозный. События этой операции стали известны под названием «60 часов Майкопской бригады».

Награжден: орденами Мужества, «За военные заслуги», медалью «За отвагу».

Документально не подтверждено. Записано со слов респондента.

РРЕСПОНДЕНТ: Тарасенко Валентин Николаевич

Сташенко Николай Иванович (отец), родился 10.10.1922 в с. Трощин Черкасского уезда Киевской губернии Российской империи (ныне Каневского р-на Черкасской обл., Украина).

Участник Великой Отечественной войны 1941–1945 гг.

На фронт призван 27.06.1941 Киевским РВК УССР.

В/часть: 186-й армейский запасной стрелковый полк, 18-й отдельный стрелковый батальон Управления контрразведки «Смерш» 1-го Украинского фронта, 206-й фронтовой запасной стрелковый полк, 43-я армия.

Николай Иванович воевал в 1941–1942 гг., был тяжело ранен – всю жизнь прожил с осколком в легком.



Сташенко Николай Иванович

Награжден орденом Отечественной войны 2-й ст. (11.03.1985).

https://pamyat-naroda.ru/heroes/person-hero30650074/

https://pamyat-naroda.ru/heroes/person-hero84014788/

Тарасенко Юрий Валентинович (сын), родился 05.06.1972 в ст-це Ленинградской Ленинградского района Краснодарского края.

Участник СВО.

Награжден орденом Мужества (11.04.2024, посмертно).

РЕСПОНДЕНТ: Теницкий Роман Романович

Теницкий Владимир Васильевич (прадед по отцовской линии), родился 24.01.1926 в ст-це Староминской ныне Староминского района Краснодарского края.

Участник Великой Отечественной войны 1941–1945 гг.

Награжден: орденом Отечественной войны 2-й ст. (28.04.1988).

https://pamyat-naroda.ru/heroes/podvig-chelovek_yubileinaya_kartoteka1520727757/

Теницкий Роман Александрович (отец), родился 22.11.1983 в ст-це Староминской Староминского района Краснодарского края.

Участник СВО.

Документально не подтверждено. Записано со слов респондента.

Нечаев Григорий Александрович (дядя по материнской линии), родился 10.03.2001 в ст-це Ленинградской Ленинградского района Краснодарского края.

Участник СВО.

Служил в мотострелковых войсках.

Погиб при исполнении боевого задания в июле 2023 года.

Награжден орденом Мужества (11.09.2023, посмертно).

РЕСПОНДЕНТ: Черноиванов Андрей Андреевич

Бугаев Федор Степанович (дед), родился в 1906 году в с. Садовом ныне Сарпинского района Волгоградской области.

Участник Великой Отечественной войны 1941–1945 гг.

На фронт призван в 1942 году.

В/звание: лейтенант.

В/должность: замкомроты.

В/часть: 835-й стрелковый полк 237-й стрелковой дивизии (I ф), 537-й стрелковый полк.

Демобилизован 21.11.1946.

Награжден медалью «За победу над Германией в Великой Отечественной войне 1941–1945 гг.»

https://pamyat-naroda.ru/heroes/kld-card_kld65310/

https://pamyat-naroda.ru/heroes/person-hero92698465/

https://pamyat-naroda.ru/heroes/isp-chelovek_spisok6810873/

Бугаева Мария Федоровна (бабушка), 1913–2009 гг., родилась в с. Садовом ныне Сарпинского района Волгоградской области.

В 1942 году занималась эвакуацией детей из г. Керчи.

Документально не подтверждено, записано со слов респондента.

Лущаев Максим Федорович (дед), родился в 1904 году в с. Садовом ныне Сарпинского района Волгоградской области.

Участник Великой Отечественной войны 1941–1945 гг.

На фронт призван в 1941 году Сарпинским РВК.

В/звание: лейтенант.

Погиб в 1941 году. Похоронен в г. Киеве, Украина.

https://pamyat-naroda.ru/heroes/memorial-chelovek_pechatnoi_knigi_pamyati1050532939/

Лущаев Гаврил Федорович (дед), родился в 1918 году в с. Садовом ныне Сарпинского района Волгоградской области.

Участник Великой Отечественной войны 1941–1945 гг.

На фронт призван в 1941 году.

В/звание: лейтенант.

Погиб в 1941 году. Похоронен под г. Москвой.

https://pamyat-naroda.ru/heroes/memorial-chelovek_pechatnoi_knigi_pamyati1050532932/

Лущаев Лука Федорович (дед), родился в 1910 году в с. Садовом ныне Сарпинского района Волгоградской области.

Участник Великой Отечественной войны 1941–1945 гг.

На фронт призван в 1941 году.

В/звание: майор.

Погиб в 1941 году в г. Симферополе, Крым.

https://pamyat-naroda.ru/heroes/memorial-chelovek_pechatnoi_knigi_pamyati1050532938/

Лущаев Иван Федорович (дед), родился в 1922 году в с. Садовом ныне Сарпинского района Волгоградской области.

Участник Великой Отечественной войны 1941–1945 гг.

На фронт призван в 1941 году.

В/звание: лейтенант.

Погиб в 1942 году. Похоронен в г. Керчи, Крым.

https://pamyat-naroda.ru/heroes/memorial-chelovek_pechatnoi_knigi_pamyati1050532937/

Лущаева Марина Федоровна (бабушка), родилась в с. Садовом ныне Сарпинского района Волгоградской области.

Участница Великой Отечественной войны 1941–1945 гг.

В/специальность: медсестра.

Погибла в 1943 году в г. Сталинграде.

Документально не подтверждено, записано со слов респондента.

Лущаева Евдокия Федоровна (бабушка), 1920–1949 гг., родилась в с. Садовом ныне Сарпинского района Волгоградской области.

Участница Великой Отечественной войны 1941–1945 гг.

В/звание: красноармеец.

В/специальность: повар.

В/часть: Военно-автомобильная дорога 8

Награждена медалью «За оборону Сталинграда».

https://pamyat-naroda.ru/heroes/podvig-chelovek_predstavlenie1534678539/

Приходько Владислав Андреевич (сын), родился 04.11.2000 в с. Левокумском Ставропольского края.

Участник СВО

Принимает участие в специальной военной операции с 2022 года.

Награжден медалью «За отвагу».

Документально не подтверждено. Записано со слов респондента.

Залата Семен Петрович (племянник), родился 01.02.1994 в г. Зеленокумске Ставропольского края.

Участник СВО

Принимает участие в специальной военной операции с 2024 года.

Документально не подтверждено. Записано со слов респондента.

РЕСПОНДЕНТ: Чувило Дарья Алексеевна

Довгенко Андрей Александрович (прадед), родился в 1911 году в ст-це Новоминской Кубанской области (ныне Каневского р-на Краснодарского края).



Участник Великой Отечественной войны 1941–1945 гг.

На фронт призван в 1941 году.

В/звание: гв. красноармеец, гв. рядовой.

В/должность: пулеметчик станкового пулемета.

В/часть: 397-й стрелковый полк, 282-й гв. стрелковый полк 92-й гв. стрелковой дивизии.

Принимал участие в Маньчжурской стратегической наступательной операции по разгрому японской Квантунской армии, 09.08–02.09.1945.

Награжден: медалями «За отвагу» (Д №808194), «За боевые заслуги» (07.09.1944), «За победу над Германией в Великой Отечественной войне 1941–1945 гг.», «За победу над Японией» (Я №0037577), юбилейным орденом Отечественной войны 1-й ст. (06.11.1985).

https://pamyat-naroda.ru/heroes/person-hero32451804/
https://pamyat-naroda.ru/heroes/person-hero84160115/

Чувило Алексей Николаевич (отец), родился 04.06.1981 в пос. Октябрьском Ленинградского района Краснодарского края.

Участник локальных войн и конфликтов.

С 2000 по 2002 год – служба во ВВ МВД РФ.

Принимал участие в КТО на территории Северо-Кавказского региона с 24.01 по 27.12.2001.

В/звание: ефрейтор.

В/должность: пулеметчик.

В/часть: 3219, г. Лабинск.

С 2002 по 2004 год работал в ОМОН ГУ ВД г. Москвы в должности милиционера-бойца, спецзвание: младший сержант милиции.

С июля по декабрь 2003 года был в служебной командировке в составе сводного отряда ОМОН г. Москвы в Чеченской Республике.

Участник СВО.

Призван 25.09.2022 РВК Староминского и Ленинградского районов Краснодарского края в рамках частичной мобилизации.

В настоящее время участвует в боевых действиях в зоне проведения специальной военной операции на территории ДНР, ЛНР и Украины.

Награжден: медалью «За воинскую доблесть» 1-й ст. (МО РФ), знаками «Участник боевых действий», «Лучший сотрудник спецподразделений МВД РФ», «За отличие в службе» ВВ МВД РФ 2-й ст., «Крест штурмовой» (58 ОА) (03.05.2024), знаком отличия ордена Святого Георгия – Георгиевским Крестом 4-й ст. (14.06.2024).

РЕСПОНДЕНТ:
Юговаткина Виктория Анатольевна

Лапин Николай Самсонович (прадед по материнской линии), родился в 1908 году в с. Казачьем Прохоровского района Курганской области.

Участник Великой Отечественной войны 1941–1945 гг.

Награжден: медалью «За отвагу», юбилейным орденом Отечественной войны 2-й ст. (06.04.1985).

https://pamyat-naroda.ru/heroes/podvig-chelovek_yubileinaya_kartoteka1515801791/

Дубровский Владимир Иванович (прадед по материнской линии), родился в 1923 году в дер. Куршево Гагаринского района Смоленской области.

Участник Великой Отечественной войны 1941–1945 гг.

На фронт призван в 1941 году Тамбовским ГВК Тамбовской области.

В/часть: 133-й гв. стрелковый полк 44-й гв. стрелковой дивизии.

В/звание: ст. сержант, гв. ст. сержант.

Награжден: орденом Славы 3-й ст. (03.08.1944), медалью «За боевые заслуги» (13.06.1944г).

https://pamyat-naroda.ru/heroes/person-hero76706410/

Дубровский Сергей Юрьевич (дядя по материнской линии, брат мамы, внук Дубровского Владимира Ивановича), родился 19.01.1982 в с/зе «Красноармеец» Ленинградского района Краснодарского края.

Участник локальных войн и конфликтов.

Принимал участие в военной операции в Сирии.

Награжден: медалями «За отличие в военной службе» 1-й (13.03.2020), 2-й (18.03.2015), 3-й (18.02.2010) ст., «Участнику военной операции в Сирии» (31.01.2019), «За участие в миротворческой миссии в Сирийской Арабской республике» (25.12.2018), «За воинскую доблесть» 2-й ст. (24.07.2017), грамотами командования.

Радько Виталий Анатольевич (брат, правнук Лапина Николая Самсоновича и Дубровского Владимира Ивановича), родился 22.02.1989 в г. Серебрянске Восточно-Казахстанской области Казахской ССР.

С 1991 года постоянно проживает в пос. Бичевый Ленинградского района Краснодарского края.

Участник СВО.

Принимает участие в специальной военной операции с 2022 года.

В/звание: рядовой, стрелок.

Награжден: медалью Жукова (06.09.2024), грамотами командования.

Радько Анатолий Анатольевич (брат, правнук Лапина Николая Самсоновича и Дубровского Владимира Ивановича), родился 27.02.1990 в г. Серебрянске Восточно-Казахстанской области Казахской ССР.

С 1991 года постоянно проживает в пос. Бичевый Ленинградского района Краснодарского края.

Участник СВО.

Принимает участие в специальной военной операции с 2023 года.

В/звание: сержант.

Документально не подтверждено. Записано со слов респондента.

Радько Сергей Анатольевич (брат, правнук Лапина Николая Самсоновича и Дубровского Владимира Ивановича), родился 11.03.2000 в пос. Бичевый Ленинградского района Краснодарского края.

Участник СВО.

Принимает участие в специальной военной операции с 2023 года.

В/звание: рядовой.

Награжден медалью «За отвагу» (2023).

РЕСПОНДЕНТ: Янишпольская Ксения Евгеньевна

Мищенко Яков Васильевич (прадед по материнской линии), родился 23.10.1908 в ст-це Канеловской ныне Староминского района Краснодарского края.

Участник Великой Отечественной войны 1941–1945 гг.

На фронт призван в 1941 году Ленинградским РВК Краснодарского края.

В/звание: красноармеец, рядовой.

В/часть: 1372-й стрелковый полк 417-й стрелковой дивизии.

Награжден: орденами Красной Звезды (19.05.1944), Славы 3-й ст. (10.03.1945), двумя медалями «За отвагу» (28.12.1943, 24.08.19440), юбилейным орденом Отечественной войны 2-й ст. (06.04.1985).

https://pamyat-naroda.ru/heroes/person-hero74600657/

https://pamyat-naroda.ru/heroes/podvig-chelovek_yubileinaya_kartoteka1516827591/

Мой прадед Мищенко Яков Васильевич в 1944 году в районе Севастополя выдвинулся на открытую огневую позицию и метким огнем своего миномета подавил огонь дзота и одного станкового пулемета, уничтожил до 10 немецких солдат, чем обеспечил продвижение нашей пехоты, за что был награжден орденом Красной Звезды.

Мищенко Александр Иванович (дядя по материнской линии), родился 24.08.1983 в ст-це Ленинградской Ленинградского района Краснодарского края.

Участник СВО.

В/звание: ст. прапорщик.

Принимает участие в специальной военной операции с 2024 года.

Награжден: медалью «Участнику специальной военной операции» (09.04.2024), Благодарностью (17.02.2025) (Республика Крым).

РЕСПОНДЕНТ: Алексеенко Софья Сергеевна

Ткаченко Александр Ильич (прапрадед по линии отца), родился в 1897 году в ст-це Хамкетинской Майкопского отдела Кубанской области (ныне Мостовский р-н Краснодарского края).

Участник Гражданской войны 1918–1922 гг.

Документально не подтверждено. Записано со слов респондента.

Ткаченко Николай Александрович (прадед по линии отца, сын Ткаченко Александра Ильича), родился 25.08.1922 в ст-це Хамкетинской Майкопского отдела Кубанской области (ныне Мостовский р-н Краснодарского края).

Участник Великой Отечественной войны 1941–1945 гг.

На фронт призван 13.11.1941 Мостовским РВК.

В/звание: красноармеец.

В/специальность: разведчик.

В/часть: 576-й артиллерийский полк 167-й стрелковой дивизии 1 гв. армии, 4-й Украинский фронт.

Награжден: медалями «За отвагу» (07.02.1945), «За победу над Германией в Великой Отечественной войне 1941–1945 гг.» (09.05.1945), орденом Отечественной войны 2-й ст. (06.04.1983), юбилейными медалями.

https://pamyat-naroda.ru/heroes/podvig-chelovek_nagrazhdenie43406076/

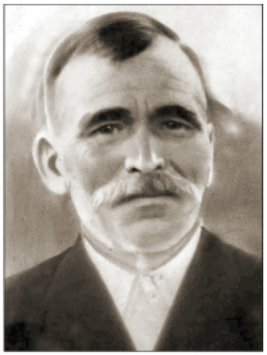

Ткаченко Александр Ильич

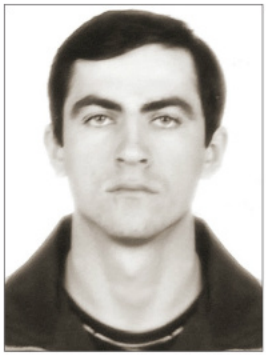

Алексеенко Сергей Михайлович

Из наградного листа (медаль «За отвагу»): *«22.11.1944 года в районе с. Собранце разведчик красноармеец Ткаченко Н.А., находясь в боевых порядках пехоты, под сильным огнем противника вел наблюдение и обнаружил 20 целей, которые были переданы на наблюдательный пункт и подавлены нашей артиллерией.*

24.11.44г. в районе Кашгайдаш тов. Ткаченко вел наблюдение в передовых порядках пехоты. Ворвался в с. Кашгайдаш и лично из своего оружия уничтожил 4 немца».

После войны, с сентября 1945 по ноябрь 1946 года служил рядовым в 1036-м гаубичном артиллерийском полку 122-миллиметровых пушек, в звании рядового.

Демобилизовался 13 нября 1946 года.

Работал в колхозе «Путь Ленина» на овцекомплексе, был женат, воспитал 11 детей и 21 внука.

Умер 15.11.2000. Похоронен на Губском сельском кладбище.

Филипченко Павел Леонтьевич (прапрадед по материнской линии), родился в 1899 году в ст-це Лабинской Кубанской области (ныне г. Лабинск Краснодарского края).

Участник Великой Отечественной войны 1941–1945 гг.

На фронт призван в 1941 году Лабинским РВК.

В/звание: красноармеец, рядовой.

В/специальность: стрелок.

В/часть: 21-я армия, 227-я стрелковая дивизия, 789-й стрелковый полк.

Погиб 18.02.1942 при защите с. Шахово Беленихинского района Курской области.

После войны был перезахоронен в Белгородской области, Прохоровский район, с.п. Шаховское, в центре с. Шахово, в братской могиле.

https://pamyat-naroda.ru/heroes/person-hero83975508/

Алексеенко Сергей Михайлович (отец), родился 26.11.1980 в ст-це Губской Мостовского района Краснодарского края.

Участник локальных войн и конфликтов.

Призван 30.11.1998 военным комиссариатом Мостовского района.

В/звание: ст. матрос.

В/часть: 40140.

В период с 18.04 по 18.07.2000 в составе оперативной группировки войск «Восточная» участвовал в боевых действиях на территории Северо-Кавказского региона.

Награжден медалью Жукова (06.05.2000).

Ветеран боевых действий (19.08.2005).

Бурдакин Александр Анатольевич (дядя, правнук Филипченко Павла Леонтьевича), родился 19.02.1985 в ст-це Бесленеевской Мостовского района Краснодарского края.

Участник СВО.

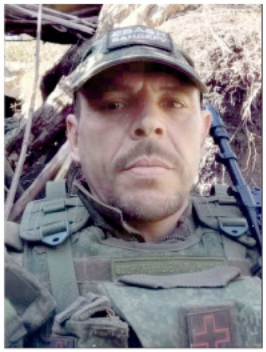

В/звание: рядовой.

31.08.2024 убыл на военную службу по контракту в ВС РФ.

Погиб при исполнении воинского долга 27.10.2024 в районе с. Антоновка Марьинского района Донецкой области.

Награжден орденом Мужества (посмертно).

Наше подрастающее поколение любит свою Родину и понимает, насколько важно вносить свой вклад в Победу над фашизмом. Несмотря на юный возраст, я, Алексеенко Артем, и моя сестра Софья, являясь юнармейцами отряда «Беркут» МБОУ СОШ № 10 ст-цы Губской имени Веры Гавриловны Кирьяновой, принимаем участие в мероприятиях по изготовлению маскировочных сетей, окопных свечей и негаснущих спиче для земляков – участников специальной военной операции.

Любовь к Родине, преданность ей, стремление защищать ее от врагов – это и есть стойкий русский дух, который передается из поколения в поколение, как в нашей династии!

РЕСПОНДЕНТ:
Бирюстюков Михаил Владимирович

Дунин Борис Арсентьевич (дед по материнской линии), родился в 1890 году в г. Ярославле.

Участник Гражданской войны 1918–1922 гг.

Призван в 1918 году.

https://pamyat-naroda.ru/heroes/kld-card_uchet_officer4184061/

Участник Великой Отечественной войны 1941–1945 гг.

На фронт призван в 1941 году.

В/звание: военный техник, инженер-капитан 2 ранга.

В/должность: командир саперного взвода.

В/часть: 1514-й саперный батальон 14-й саперной бригады 7-й армии.

Преподаватель инженерного дела.

https://pamyat-naroda.ru/heroes/kld-card_uchet_officer4184062/

Бирюстюков Михаил Владимирович (респондент, внук Дунина Бориса Арсентьевича), родился 20.03.1957 в г. Северодонецке Ворошиловградской (ныне Луганская) области Украинской ССР.

Участник войны в Афганистане 1979–1989 гг.

Призван на срочную службу Северодонецким ГВК, 1974–1978 гг.

В/звание: лейтенант.

Окончил Рязанское высшее воздушно-десантное командное дважды Краснознаменное училище имени Ленинского комсомола

Служил в г. Кишиневе.

Был командирован в Афганистан с 30.04.1983 по 30.04.1985 (г. Баграм),.

В/часть: 345-й гв. отдельный парашютно-десантный полк (гв. опдп).

Награжден: орденами Красной Звезды (17.05.1984), «За службу Родине в Вооруженных Силах СССР» 3-й ст. (23.11.1984), «Воину-интернационалисту от благодарного афганского народа» (15.05.1988), Грамотой Президиума Верховного Совета СССР и нагрудным знаком «Воину-интернационалисту» (28.12.1988).



Ветеран боевых действий.

В Афганистане в районе ущелья Ургун, провинция Пактика, с 03.01 по 29.01.1984 рейдовая группа под командованием М.В. Бирюстюкова (и.о. командира 1-й роты) зачищала местность от банды моджахедов. Продвигались со скоростью примерно 1 км в сутки. Выполнение задания осложнялось рельефом местности

(горы) и большим количеством боевиков. Рейдовая группа советских военнослужащих уничтожила базу душманов, вынесла большое количество трофейных боеприпасов к вертолетам и отправила на советскую базу. Оставшиеся боеприпасы и продовольствие были уничтожены путем подрыва. Операция была успешно завершена без потерь личного состава.

РЕСПОНДЕНТ: Букина Татьяна Александровна

Сосновский Василий Потапович (прадед по материнской линии), 04.01.1903–10.09.1943.

Участник Великой Отечественной войны 1941–1945 гг.

Призван Мостовским РВК Краснодарского края.

В/звание: красноармеец, рядовой.

В/часть: 109-й стрелковый полк 74-й стрелковой дивизии.

Погиб 10.09.1943.

https://1418museum.ru/search/?q=Сосновский+Василий+Потапович+

https://pamyat-naroda.ru/heroes/memorial-chelovek_pechatnoi_knigi_pamyati410757552/

Сачков Борис Николаевич (дед по отцовской линии), 16.02.1925–11.08.2007 гг., родился в с. Урлейка Кондольского с/с Пензенского района Пензенской области.

Участник Великой Отечественной войны 1941–1945 гг.



На фронт призван 01.01.1943 Базарно-Карабулакским РВК Саратовской области.

В/звание: красноармеец, рядовой, мл. сержант, ст. сержант.

В/часть: 331-й стрелковый полк, 200 зсп 47 зсбр, ПП ЮГВ, 200 азсп, ПП г. Сегед, 331-й гв. стрелковый полк 105-й гв. стрелковой дивизии.

Награжден юбилейным орденом Отечественной войны 2-й ст. (06.11.1985).

Умер 11.08.2007.

https://1418museum.ru/heroes/70013423/?SEARCH=Y
https://pamyat-naroda.ru/heroes/person-hero98594756/

Сачков Евгений Александрович (брат, правнук Сосновского Василия Потаповича, внук Сачкова Бориса Николаевича), родился 29.07.1987 в пгт Псебай Мостовского района Краснодарского края.

Участник СВО.

В/звание: рядовой.

Мобилизован осенью 2022 года в рамках частичной мобилизации.

Награжден медалью Жукова (01.07.2024).

РЕСПОНДЕНТ:
Буракова Анастасия Александровна

Чистов Иван Демьянович (прапрадед по материнской линии), родился в 1904 году в ст-це Баракаевской ныне Мостовского района Краснодарского края.

Участник Великой Отечественной войны 1941–1945 гг.

На фронт призван Егорлыкским РВК Орджоникидзевского края, Северо-Осетинская АССР.

В/звание: ефрейтор, ст. телефонист.

В/часть: 851-й артиллерийский полк 287-й стрелковой дивизии, ЭГ 3611.

Награжден медалями «За отвагу» (31.07.1943), «За боевые заслуги» (15.09.1944).

Из наградных документов: *«…награждаю медалью «За боевые заслуги» старшего телефониста 8 батареи ефрейтора Чистова Ивана Демьяновича за то, что он в боях по расширению плацдарма на западном берегу р. Висла, несмотря на сильный огонь противника, обеспечивал бесперебойной связью командный пункт дивизиона с батареями. Неоднократно выходил на линию связи и устранял порывы телефонной линии».*

https://pamyat-naroda.ru/heroes/person-hero77121924/

Белянский Иван Афанасьевич (двоюродный прадед, двоюродный дед дяди Валентина Владимировича Буракова по отцовской линии), родился в 1910 году в с. Марьяновка Российской империи (ныне Харьковской обл., Красноградский р-н).

Участник Великой Отечественной войны 1941–1945 гг.

В Красную Армию призван 12.05.1941 Запорожским РВК Запорожского района Запорожской области Украинской ССР.

В/звание: красноармеец.



В/часть: 1695-й зенитный артиллерийский полк, 2-й гв. танковый корпус, полевая танкоремонтная (подвижная ремонтная) база 156.

Награжден: орденом Красной Звезды (16.02.1945), двумя медалями «За боевые заслуги» (03.09.1943, 27.01.1944).

Из наградных документов (медаль «За боевые заслуги»): *«За то, что в период боевых действий, с 28.08. по 02.09.43 г. непосредственно на огневых позициях устранял повреждения автомашин, исправил 3 машины, чем способствовал выполнению боевой задачи».*

Из наградных документов (орден Красной Звезды): *«...Тов. Белянский высококвалифицированный мастер по газосварочной работе. Образцовый коммунист – скромный, выдержанный, своим личным примером ведет за собой окружающих его товарищей. В период подготовки к боевым операциям тов. Белянский принимал самое активное участие при ремонте 28 колесных машин частям нашего корпуса. За время последней боевой операции корпуса в Восточной Пруссии тов. Белянский работал исключительно энергично, он не прекращал работу до тех пор, пока не были выпущены с ремонта все танки и СУ, поступившие на ремонт. За тов. Белянским последовали и другие, и все как один работали с начала до конца, без отдыха, до выпуска с ремонта последнего танка. Тов. Белянский принимал самое активное участие при ремонте всех 50 танков. За период с 18 по 31 января 1941 года тов. Белянский выработал 296 часов при норме 140 часов».*

https://pamyat-naroda.ru/heroes/person-hero94275987/

Бураков Валентин Владимирович (дядя, брат отца Буракова Александра Владимировича, двоюродный правнук Белянского Ивана Афанасьевича), родился 26.07.1981 в ст-це Баракаевской Мостовского района Краснодарского края.

Участник локальных войн и конфликтов.

Принимал участие в КТО в Северо-Кавказском регионе, в Чеченской Республике, 2000 г.

В армию призван в декабре 1999 года. Сначала служил в г. Новочеркасске Ростовской области, 1 августа 2000 года был в Чечне.

В/звание: рядовой, солдат срочной службы.

В/специальность/должность: ст. стрелок-пулеметчик 3-й мотострелковой роты.

В/часть: 3656.

Погиб на боевом посту 31.12.2000.

Награжден орденом Мужества (02.09.2001, посмертно).

Из письма командира части: *«...31.12.2000г., находясь в карауле по охране автомобильного парка войсковой части 3656 в населенном пункте Танги, Валентин получил тяжелое ранение в результате обстрела боевиками позиций, занимаемых полком. От полученных ранений он скончался на месте.*

Память о вашем сыне навсегда останется в наших сердцах».

РЕСПОНДЕНТ: Гафонова Анастасия Михайловна

Гафонов Михаил Ильич (дядя мужа), родился в 1911 году в ст-це Андрюковской Майкопского отдела Кубанской области (с 1950-х гг. – ст-ца Андрюки Мостовского р-на Краснодарского края).

Участник Великой Отечественной войны 1941–1945 гг.

На фронт призван в июне 1941 года Мостовским РВК.

В/звание: красноармеец.

В/часть: 2-й Белорусский фронт.

Пропал без вести 04.1943.

Из архивных документов: «Полагать, что пропал без вести с июня 1941 г.».

https://pamyat-naroda.ru/heroes/memorial-chelovek_dopolnitelnoe_donesenie66294332/

Гафонов Иван Ильич (дядя мужа), родился 04.03.1926 в ст-це Андрюковской Майкопского отдела Кубанской области (с 1950-х гг. – ст-ца Андрюки Мостовского р-на Краснодарского края).

Участник Великой Отечественной войны 1941–1945 гг.

На фронт призван 07.01.1944 Мостовским РВК.

В/звание: красноармеец, рядовой.

В/специальность: минометчик.

В/часть: 269-й стрелковый полк 136-й стрелковой дивизии, 269-й стрелковый полк.

Награжден: медалью «За отвагу» (04.02.1945),



юбилейным орденом Отечественной войны 1-й ст. (06.04.1985).

https://pamyat-naroda.ru/heroes/person-hero84081759/

https://pamyat-naroda.ru/heroes/kld-card_ran364191/

Из наградных документов (медаль «За отвагу»): *«…минометчика 4-го стрелкового батальона, красноармейца Гафонова Ивана Ильича. В бою за с. Станиславово 15.01.45г., при отражении вражеской контратаки, смело выдвинулся на передний край и огнем своего миномета уничтожил 11 немцев».*

Гафонов Илья Юрьевич (сын, внучатый племянник Гафонова Михаила Ильича, Ивана Ильича), родился 03.02.1984 в ст-це Андрюки Мостовского района Краснодарского края.

Участник локальных войн и конфликтов.

Принимал участие в борьбе с остатками незаконных вооруженных формирований и террористической активностью в Северо-Кавказском регионе, в Чеченской Республике, 2008–2011 гг.

Ветеран боевых действий.

РЕСПОНДЕНТ: Грищенко Елена Степановна

Грищенко Иван Петрович (дед мужа), родился 06.01.1923 на хут. Наркомзем (с 1970-х гг. – на месте хутора поля) Ярославского (ныне Мостовский) района Краснодарского края.

Участник Великой Отечественной войны 1941–1945 гг.

На фронт призван в октябре 1941 года Ярославским РВК.

В/звание: красноармеец, рядовой.

В/часть: 262-й стрелковый полк.

Принимал участие в боевых действиях с октября 1941 по май 1944 года, с 1944 по 1949 год служил на границе с Польшей.

Награжден: медалью «За победу над Германией в Великой Отечественной войне 1941–1945 гг.» (со слов респондента), юбилейным орденом Отечественной войны 1-й (11.03.1985) и 2-й (11.03.1985) ст.

https://pamyat-naroda.ru/heroes/podvig-chelovek_yubileinaya_kartoteka1515080060/

Грищенко Александр Владимирович (муж, внук Грищенко Ивана Петровича), родился 15.11.1980 в с. Унароково Мостовского района Краснодарского края.

Участник СВО.

В 1999 году призван на срочную службу в ряды Российской армии.

В 2001 году поступил в ДонГАУ на специальность «ветеринар».

В 2007 году заключил контракт с МО РФ.

С 2022 года – участник боевых действий на херсонском направлении, в составе 49-й и 18-й общевойсковых армий.

В/звание: майор.

Награжден медалью Жукова.

Ветеран боевых действий.

В настоящее время проходит службу в в/ч 3025, г. Грозный.

Документально не подтверждено. Записано со слов респондента.

РЕСПОНДЕНТ: Губин Владимир Григорьевич

Губин Григорий Михайлович (отец), 26.04.1924–26.09.2007, родился в пгт Мостовской Мостовского района Краснодарского края.

Участник Великой Отечественной войны 1941–1945 гг.

На фронт призван 26.07.1942.

Окончил Орджоникидзевское военное артиллерийское училище (трехмесячные курсы по подготовке командиров артиллерийских подразделений).

В/звание: мл. лейтенант, лейтенант.

В/должность: наводчик 82-мм миномета, командир расчета 82-мм миномета, командир минометного взвода.

В/часть: 7-я гв. стрелковая бригада, Северо-Кавказский фронт с 15.09.1942 по 31.12.1943, 842-й стрелковый полк 240-й стрелковой дивизии, 2-й Украинский фронт с 01.01.1944 по 09.06.1945, 169-й армейский запасной стрелковый полк, 21-й стрелковый полк 180-й стрелковой дивизии.

Освобождал родную Кубань, прошел с боями всю Украину, Румынию, Венгрию. Дважды был ранен. День Победы встретил в Чехословакии.

В 1948 году уволился в запас.

Награжден: орденом Красной Звезды (15.10.1947), медалями «За отвагу», «За оборону Кавказа» (08.10.1966), «За победу над Германией в Великой Отечественной войне 1941–1945 гг.» (09.05.1945), «За освобождение Праги», юбилейным орденом Отечественной войны 2-й ст. (14.03.1985), юбилейными медалями.





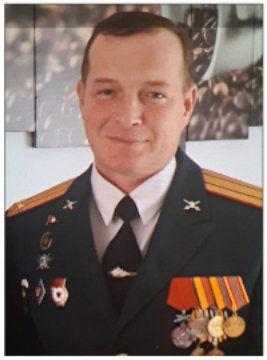

Губин Петр Михайлович

Губин Дмитрий Владимирович

https://pamyat-naroda.ru/heroes/person-hero100211686/

Григорий Михайлович много рассказывал о тяжелых условиях, в которых пришлось воевать. Артиллеристы много передвигались и чуть ли не на себе таскали минометы во время боевых действий. И все это в любых погодных условиях, когда в окопах им приходилось жить, питаться, причем не всегда была провизия. Отец говорил, что боевые действия - не прогулка или парад какой-то. Это тяжелая, связанная с потерями боевых товарищей, ранениями, кровью, боевая работа. В военный период это особые (я бы добавил трижды особые, трижды тяжелые) условия жизни.

После войны Григорий Михайлович работал преподавателем, занимался военно-патриотической работой, воспитывал детей и внуков.

Ветеран Великой Отечественной войны.

Ветеран труда.

Губин Владимир Михайлович (дядя, брат отца респондента), родился в 1910 году (25.02.1912) в с. Мостовом Кубанской области (ныне пгт Мостовской Мостовского р-на Краснодарского края).

Участник Великой Отечественной войны 1941–1945 гг.

На фронт призван 08.1941 Мостовским РВК Краснодарского края.

В/звание: рядовой.

В/часть: 32-й артиллерийский полк 31-й стрелковой дивизии.

Попал в плен (освобожден).

Умер в 2006 году.

Губин Петр Михайлович (дядя, брат отца респондента), родился в 1922 (1920) году в с. Мостовом Кубанской области (ныне пгт Мостовской Мостовского р-на Краснодарского края).

Участник Великой Отечественной войны 1941–1945 гг.

В Красную Армию призван 10.1940 Мостовским РВК.

В/звание: красноармеец, рядовой.

Защитник Брестской крепости. Числится пропавшим без вести в 1941 году.

Губин Дмитрий Владимирович (сын респондента, внук Губина Григория Михайловича), родился 27.09.1978 в г. Армавире Краснодарского края.

Участник локальных войн и конфликтов.

Принимал участие в КТО в Северо-Кавказском регионе, в Чеченской Республике, с 2003 по 2005 год.

Участвовал в боевой операции в Сирии, 2017 год.

В/звание: рядовой.

Награжден: медалью ордена «За заслуги перед Отечеством» с мечами (16.03.2016), медалью «За отвагу» (21.02.2019).

Ветеран боевых действий.

Члены династии – сыновья Губина Григория Михайловича, кадровые военные:

Губин Владимир Григорьевич – в 1973 году окончил Ульяновское высшее танковое командное училище, в 1987-м – Военную академию бронетанковых войск, командный факультет.

Ветеран Вооруженных Сил, полковник запаса.

Губин Михаил Григорьевич – в 1975 году окончил Ейское высшее военное училище летчиков. В 1986-м – военную академию.



Губин Владимир Григорьевич



Слева направо: *Губин Василий Григорьевич* (брат по отцу), *Губин Григорий Михайлович* (отец), *Губин Владимир Григорьевич* (респондент)



Губин Михаил Дмитриевич (справа)

Ветеран Вооруженных Сил, полковник запаса.

Губин Василий Григорьевич – окончил Ладожское морское училище. Служил на Тихоокеанском флоте. Мичман запаса.

Сейчас работает в управлении по делам ГО и ЧС пгт Мостовской.

Дочь Губина Григория Михайловича, ***Нина Григорьевна,*** **мать трех сыновей – военных, один из которых участник локальных войн и конфликтов.**

В семье Губиных 10 внуков, шесть мальчиков. Из них 4 внука – офицеры Вооруженных Сил.

Правнуков 12, старший – студент Аэрокосмической академии, остальные – школьники.

Губин Михаил Дмитриевич (правнук Губина Григория Михайловича), родился 14.11.2007, с 30.08.2025 курсант Краснодарского высшего военного училища имени генерала армии С.М. Штеменко.

РЕСПОНДЕНТ:
Димченко Светлана Александровна

Димченко Константин Григорьевич (дед по отцовской линии), 1916–06.04.1989, родился в ст-це Чамлыкской ныне Лабинского района Краснодарского края.

Участник Великой Отечественной войны 1941–1945 гг.

В Красную Армию призван 09.1937 и в 1941 году Лабинским РВК.

В/звание: красноармеец, ефрейтор.

В/специальность: шофер.

В/часть: 587-й отдельный саперный батальон 223-й стрелковой дивизии 3-го Украинского фронта, 203-я стрелковая дивизия, 213-й армейский запасной стрелковый полк, госпиталь для легкораненых 3378, ВК г. София, 56-я эвакуационная рота.

Был дважды ранен.

Награжден: медалью «За боевые заслуги» (19.08.1944), юбилейным орденом Отечественной войны 1-й ст. (06.11.1985), юбилейными медалями.

https://pamyat-naroda.ru/heroes/person-hero43168844/

Из наградных документов (медаль «За боевые заслуги»): *«…шофера 587 отдельного саперного батальона Димченко Константина Григорьевича… 16 мая 1944 г. в районе северо-восточнее селения Спея Тираспольского района Молдавской ССР ефрейтор Димченко, проявляя личную отвагу, невзирая на прямую угрозу смерти, при ураганном артиллерийском обстреле, подвозил на автомашине противотанковые и противопехотные мины к месту их переправы на правый берег реки Днестр. Чем способствовал закреплению плацдарма на правом берегу реки Днестр и созданию неприступной обороны частями нашей дивизии».*



Димченко Дмитрий Александрович (сын, правнук Димченко Константина Григорьевича), ро-

дился 22.01.2002 в ст-це Баговской Мостовского района Краснодарского края.

Участник СВО.

Мобилизован в 2022 году.

В/звание: рядовой.

В/часть: 13714, Запорожская область.

Награжден: медалями Суворова (08.07.2024), «Участнику специальной военной операции» (10.08.2024), знаком особого отличия «Крест штурмовой» (21.10.2024).

Ветеран боевых действий.

21 октября 2024 года рядовой Димченко Дмитрий Александрович был награжден памятным знаком особого отличия командующего 58-й гвардейской общевойсковой ордена Суворова армией «Крест штурмовой» за мужество и отвагу, проявленные в штурмовых действиях в Запорожской области.

Дмитрий проявил себя как инициативный военнослужащий, не останавливающийся перед трудностями, с легкостью их преодолевает.

РЕСПОНДЕНТ: Дробитько Оксана Александровна

Махров Василий Федотович (прадед), родился в 1895 году в ст-це Баговской Мостовского района Краснодарского края.

Участник Первой мировой войны 1914–1918 гг.

До войны занимался пчеловодством, это и стало нашей семейной традицией из рода в род. Был призван на фронт Первой мировой войны. Его супруга, Махрова Александра, ездила к нему на передовую, под пулями пробиралась к мужу на фронт.

Документально не подтверждено. Записано со слов моей матери, внучки Василия Федотовича.

Махров Георгий Васильевич (дед), 22.04.1924–26.09.1996, уроженец ст-цы Баговской Мостовского района Краснодарского края.

Участник Великой Отечественной войны 1941–1945 гг.

На фронт призван в 1941 году Лабинским РВК Лабинского района Краснодарского края.

В/звание: рядовой.

Прошел всю войну.

Награжден юбилейным орденом Отечественной войны 2-й ст. (21.02.1987).

https://pamyat-naroda.ru/heroes/podvig-chelovek_yubileinaya_kartoteka1516569381/

Арония Юрий Владимирович (двоюродный брат, внук Махрова Георгия Васильевича), родился 20.03.1968 в ст-це Баговской Мостовского района Краснодарского края.

Участник войны в Афганистане 1979–1989 гг.

В/звание: рядовой.

С июля 1986 года проходил службу в учебном центре г. Грозный. С сентября 1986 по июль 1988 года принимал участие в боевой операции в Республике Афганистан, гг. Файзабад, Кабул.

Награжден: медалями «За отличие в воинской службе» (28.04.1988), «За боевые заслуги» (06.01.1988), «Воину-интернационалисту от благодарного афганского народа», юбилейными медалями.

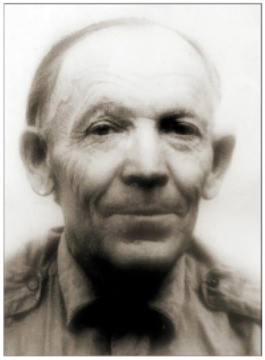

Махров Георгий Васильевич



Арония Юрий Владимирович

Арония Владимир Юрьевич (племянник), родился 29.05.1990 в ст-це Баговской Мостовского района Краснодарского края.

Участник СВО.

Заключил контракт с ВС РФ с 19.02.2025.

В/звание: рядовой.

С марта 2025 года находится в зоне проведения специальной военной операции, г. Луганск.

Ветеран боевых действий.

РЕСПОНДЕНТ:
Елихина (Лещенко) Алена Сергеевна

Кудрявцев Яков Петрович (прапрадед по отцовской линии), родился в 1910 году в Кубанской области (ныне Мостовский район Краснодарского края).

Участник Великой Отечественной войны 1941–1945 гг.

На фронт призван 07(22).12.1941 Мостовским РВК.

В/звание: ефрейтор, гв. ефрейтор.

В/часть: 160 гв. сп 54 гв. сд.

Погиб 23 июля 1944 года.

Похоронен в БМ у дороги на северной окраине дер. Черняки Каменецкого района Брестской области. Перезахоронен в БМ г. Каменец, центр, сквер (зах. 261583844), Беларусь.

Лещенко Павел Семенович (прадед по отцовской линии) родился 12.1924 в с. Солёном Мостовского района Краснодарского края.

Участник Великой Отечественной войны 1941–1945 гг.

На фронт призван 06.04.1943 Мостовским РВК.

В/звание: рядовой, топограф.

В/часть: 115 габр 9 адп РГК.

Награжден: медалями «За взятие Будапешта» (15.11.1946), «За взятие Вены» (15.11.1946), юбилейным орденом Отечественной войны 2-й ст. (06.11.1985).

https://pamyat-naroda.ru/heroes/person-hero100341353/

https://pamyat-naroda.ru/heroes/podvig-chelovek_nagrazhdenie1533179476/

https://pamyat-naroda.ru/heroes/podvig-chelovek_nagrazhdenie1533179559/

Умер в феврале 2006 года.

Лещенко Сергей Владимирович (отец респондента, внук Лещенко Павла Семеновича), родился 31.10.1972 в г. Молодогвардейске Ворошиловградской (ныне Луганская) области Украинской ССР.

Участник локальных войн и конфликтов.

Принимал участие в КТО в Северо-Кавказском регионе, в Чеченской Республике (вторая чеченская война), 1999–2002 гг., 2003–2017 (в/ч 2011).

В/звание: ст. прапорщик.

В/должность: инструктор по вождению БТР 70 (в/ч 3219), ст. техник – начальник группы МТО.

Награжден: медалями ФСБ России «За отличие в военной службе» 2-й и 3-й ст., «За помощь в специальной военной операции» (05.05.2024), нагрудным знаком ПС ФСБ России «Отличник погранслужбы» 3-й ст., юбилейными наградами.

Боевой путь: Веденское и Аргунское ущелья.

Ветеран боевых действий.

На данный момент является председателем общественной организации ветеранов (пенсионеров) пограничников Мостовского района «Пограничное братство».

Лещенко Наталья Григорьевна (мать респондента), родилась 24.01.1977 в с. Новоанновка Краснодонского района Ворошиловградской (ныне Луганская) области Украинской ССР.

Участница локальных войн и конфликтов.

Призвана 02.04.2003 Мостовским РВК Мостовского района Краснодарского края.

В/часть: 2011, служила до 2022 года.

В/звание: прапорщик, шеф-повар группы МТО.

Награждена: медалями ФСБ России «За отличие в военной службе» 2-й и 3-й ст., нагрудным знаком ПС ФСБ России «Отличник погранслужбы» 3-й ст., юбилейными наградами.

В настоящее время военный пенсионер.

Состоит в общественной организации ветеранов (пенсионеров) пограничников Мостовского района «Пограничное братство», возглавляет местный штаб комитета семей воинов Отечества.

https://predgorie-online.ru/article/dlya-nix-net-chuzhix/

https://predgorie-online.ru/article/zhivut-i-dejstvuyut-po-zakonam-pogranichnogo-bratstva/

https://mostlib.ru/2024/09/03/в-мостовской-поселковой-библиотеке-с-3/

Лещенко Вячеслав Владимирович (дядя, внук Лещенко Павла Семеновича), родился 20.09.1985.

Участник СВО.

Проходил срочную службу. В настоящее время принимает участие в боевых действиях в зоне проведения специальной военной операции.

Документально не подтверждено. Записано со слов респондента.

РЕСПОНДЕНТ: Жаброва Анна Александровна

Кучишкин Сергей Викторович (отец), родился 03.02.1975 в г. Минеральные Воды Ставропольского края.

Участник локальных войн и конфликтов.

Принимал участие в КТО в Северо-Кавказском регионе, в Чеченской Республике, 1994–1996 гг.

В/звание: рядовой.

Награжден орденом Мужества.

Ветеран боевых действий.

Документально не подтверждено. Записано со слов респондента.

Участник СВО.

Находится в зоне специальной военной операции с 2022 года по настоящее время.

Награжден медалями «За боевую доблесть» 2-й ст., «За боевые отличия».

Документально не подтверждено. Записано со слов респондента.

Кучишкин Виктор Сергеевич (сын, внук Кучишкина Сергея Викторовича), родился 16.11.2001 в г. Лабинске Краснодарского края.

Участник СВО.

В/звание: рядовой.

Находится в зоне специальной военной операции с 2022 года по настоящее время.

Награжден медалями «За боевую доблесть» 2-й ст., «За боевые отличия».

Документально не подтверждено. Записано со слов респондента.

РЕСПОНДЕНТ: Заикин Михаил Федорович

Деркачев Иван Кириллович (дед по материнской линии), родился в 1907 году в ст-це Псебайской Майкопского отдела Кубанской области (ныне пгт Псебай Мостовского р-на Краснодарского края).

Участник Великой Отечественной войны 1941–1945 гг.

На фронт призван 11.09.1941 Зеленчукским РВК Ставропольского края.

В/звание: красноармеец.

Участвовал в Сталинградской битве.

Пропал без вести в июле 1942 года.

Считается погибшим с апреля 1943 года.

https://pamyat-naroda.ru/heroes/person-hero107034558/

Заикин Федор Яковлевич (отец), 08.02.1917–03.03.1997, родился в с. Осоевка Российской империи (ныне Краснопольского р-на Сумской обл., Украина).



Деркачев Иван Кириллович



Заикин Федор Яковлевич

Участник Великой Отечественной войны 1941–1945 гг.

В/звание: гв. красноармеец, стрелок.

В/часть: 34-й запасной стрелковый полк 29-й запасной стрелковой дивизии, 41-й гв. стрелковый полк 14-й гв. стрелковой дивизии 5-й гв. армии 1-го Белорусского фронта.

Прошел всю войну.

Награжден медалью «За освобождение Праги» (27.01.1946).

Ветеран Великой Отечественной войны.

https://pamyat-naroda.ru/heroes/podvig-chelovek_nagrazhdenie1532853131/



Заикин Юрий Михайлович (сын, внук Заикина Федора Яковлевича, правнук Деркачева Ивана Кирилловича), родился 12.08.1979 в пгт Мостовском Мостовского района Краснодарского края.

Участник локальных вон и конфликтов.

Принимал участие в КТО в Северо-Кавказском регионе, в Чеченской Республике (вторая чеченская война), 1999 год.

В/звание: сержант.

В/должность: командир линейно-кабельного отделения.

Награжден медалью Жукова (14.10.1999).

Ветеран боевых действий.

Воронин Александр Михайлович (внук, правнук Заикина Федора Яковлевича, праправнук Деркачева Ивана Кирилловича), родился 02.08.1997 в пгт Мостовском Мостовского района Краснодарского края.

Участник СВО.

В/звание: ефрейтор.

С 2020 года служил по контракту в в/ч в КЧР.

На специальной военной операции с 24.02 по 06.03.2022.

02.03.2022, группа военнослужащих, находясь на задании, попала в засаду противника. В бою

Александр Михайлович был ранен в правую ногу. Будучи раненным, выносил с поля боя на себе раненых товарищей. За отвагу, самоотверженность и личное мужество награжден правительственной наградой.

Награжден медалью Жукова (20.09.2022).

Ветеран боевых действий.

РЕСПОНДЕНТ:
Зубкова (Пчелкина) Светлана Александровна

Гребцов Григорий Ананьевич (прапрадед по материнской линии), родился 12.11.1897 в с. Андреевка Курской губернии (позже Скороднянского, ныне Прохоровский, р-на Белгородской обл.).

Участник Великой Отечественной войны 1941–1945 гг.

На фронт призван 18.10.1941.

В/звание: гв. красноармеец, гв. рядовой.

В/должность: ездовой транспортной роты, повозочный.

В/часть: 128-й гв. стрелковый полк 44-й гв. стрелковой дивизии, ЭГ 3482, 1033 сп 280 сд.

Награжден: двумя медалями «За боевые заслуги» (15.06.1944, 02.10.1944), «За победу над Германией в Великой Отечественной войне 1941–1945 гг.» (09.05.1945), юбилейным орденом Отечественной войны 2-й ст. (06.11.1985).

Из наградных документов (медаль «За боевые заслуги»): *«…ездового транспортной роты, гвардии рядового Гребцова Григория Ананьевича за то, что он в течение двух лет отлично обеспечивал доставку в подразделения боеприпасов…».*

https://pamyat-naroda.ru/heroes/person-hero80906597/

Умер 20.07.1991.

Будаковский Владимир Владимирович (дядя по материнской линии, правнук Гребцова Григория Ананьевича), родился 02.04.1980 в г. Шевченко Мангышлакской области Казахской ССР.

Участник СВО.

В/звание: сержант.

В настоящее время принимает участие в боевых действиях в зоне проведения специальной военной операции.

Ветеран боевых действий.

РЕСПОНДЕНТ: Иванова Елена Витальевна

Коровченко Владимир Васильевич (прадед по материнской линии), родился 14.11.1927 в с. Марки Евдаковского (ныне Каменский) района Воронежской области.

Участник Великой Отечественной войны 1941–1945 гг.

На фронт призван 01.12.1944 Мостовским РВК Мостовского района Краснодарского края.

В/звание: рядовой.

В/часть: 280-я стрелковая Конотопско-Коростеньская Краснознаменная дивизия, 105-й запасной стрелковый полк.

https://pamyat-naroda.ru/heroes/memorial-chelovek_vpp1985565572/

Коровченко Иван Васильевич (прадед по материнской линии), родился в 1925 году в с. Марки Евдаковского (ныне Каменский) района Воронежской области.

Участник Великой Отечественной войны 1941–1945 гг.

На фронт призван в июле 1941 года Мостовским РВК Мостовского района Краснодарского края.

В/звание: красноармеец.

В/часть: 9 гв. сп 9 гв. сд.

https://pamyat-naroda.ru/heroes/person-hero108109506/

Коровченко Роман Александрович (дядя по материнской линии, внук Коровченко Владимира Васильевича) родился 13.07.1978 в г. Шевченко Мангышлакской области Казахской ССР.

Участник СВО.

В 2022 году заключил контракт с МО РФ. Проходил воинскую службу в зоне проведения специальной военной операции.

В/звание: рядовой.

В/часть: 74507.

Погиб 06.11.2024 в Суджанском районе Курской области. Похоронен на Губском станичном кладбище.

Награжден: орденом Мужества (посмертно), медалями «За отвагу» (11.09.2023), «За храбрость» 2-й ст. (09.10.2023).

РЕСПОНДЕНТ:
Калиновский Николай Александрович

Калиновский Иван Абрамович (дед по отцовской линии), родился в 1892 году в с. Шедок Кубанской области (ныне село Мостовского р-на Краснодарского края).

Участник Гражданской войны 1918–1922 гг.

Документально не подтверждено. Записано со слов респондента.

Калиновский Александр Иванович (отец, сын Калиновского Ивана Абрамовича), родился в 1927 году в с. Шедок Кубанской области (ныне село Мостовского р-на Краснодарского края).

Участник Великой Отечественной войны 1941–1945 гг.

На фронт призван 25.11.1944 Мостовским РВК Краснодарского края.

В г. Армавире закончил учебку перед отправкой на фронт.

В/звание: красноармеец.

В/должность: ст. дальномерщик.

Служил на флоте с 1944 по 1945 год в г. Пилау.

Службу закончил 02.10.1951.

Награжден медалью «За оборону Кавказа» (со слов респондента).

https://pamyat-naroda.ru/heroes/kld-card_vmf4036953/

Калиновский Василий Иванович (дядя, брат отца, сын Калиновского Ивана Абрамовича), родился в 1918 году в с. Шедок Кубанской области (ныне село Мостовского р-на Краснодарского края).

В/звание: лейтенант (со слов респондента).

В начале войны командовал полком (со слов респондента).

Участник Великой Отечественной войны 1941–1945 гг.

Пропал без вести.

Документально не подтверждено. Записано со слов респондента.

Калиновский Иван Иванович (дядя, брат отца, сын Калиновского Ивана Абрамовича), родился 09.01.1924 в с. Шедок Северо-Кавказского края Кубанской области (ныне село Мостовского р-на Краснодарского края).

Участник Великой Отечественной войны 1941–1945 гг.

На фронт призван 13.09.1943 Мостовским РВК.

В/звание: красноармеец, сержант.

В/должность: стрелок.

В/часть: 36-й пластунский стрелковый полк 9-й пластунской стрелковой дивизии, 69-я армия, 4-й и 1-й Украинские фронты, Приморская армия.

Участвовал в освобождении Таманского пва.

Награжден: орденом Славы 3-й ст. (01.09.1944), медалями «За отвагу» (26.02.1945), «За победу над Германией в Великой Отечественной войне 1941–1945 гг.», Грамотой командования 69-й армии, юбилейным орденом Отечественной войны 1-й ст. (15.04.1989), юбилейными медалями.

Из наградных документов (орден Славы III ст.): *«22 августа 1944 года при штурме населенного пункта Ружатов Калиновский первым бросился в атаку, ворвавшись в населенный пункт, уничтожил двух автоматчиков, засевших в доме. Будучи контужен, не ушел с поля боя, продолжая бой и увлекая своим личным примером бойцов на подвиги».*

https://pamyat-naroda.ru/heroes/person-hero99638348/

Из воспоминаний респондента Н. А. Калиновского: *«Калиновский Иван Иванович служил в казачьей дивизии на Кубани. Он и его дивизия сдерживали наступление немцев. Иван Иванович был ранен в ногу, но, несмотря на это, вместе со своей дивизией продолжал бой. За это и был представлен к награждению орденом Красной Звезды».*

Умер: 17.05.2008.

Алексеев Сергей Фиоктистович (Феоктистович) (дед по материнской линии), родился в 1909 году в с. Шедок Кубанской области (ныне село Мостовского р-на Краснодарского края).

Участник Великой Отечественной войны 1941–1945 гг.

На фронт призван 15.09.1941 Мостовским РВК.

В/звание: красноармеец.

Погиб в г. Сталинграде (пропал без вести в мае 1943 г.).

Записано со слов респондента.

Калиновский Александр Николаевич (сын, внук Калиновского Александра Ивановича, правнук Калиновского Ивана Абрамовича), родился 31.12.1979 в с. Шедок Мостовского района Краснодарского края.

Призван в 1997 году на срочную службу в ряды Советской Армии.

Участник СВО.

В 2022 году подписал контракт в г. Новороссийске.

В/звание: рядовой.

Погиб 22.09.2023 на территории Украины.

Награжден орденом Мужества (посмертно).

Калиновский Александр Николаевич, имея звание рядового, был назначен командиром отделения (со слов респондента).

В очередном наступлении Александр получил ранение, несовместимое с жизнью.

Документально не подтверждено. Записано со слов респондента.



РЕСПОНДЕНТ: Кучмистая Дарья Алексеевна

Кучмистый Степан Павлович (прадед по отцовской линии), родился в 1908 году в с. Зварыкино Никитовской волости Валуйского уезда Воронежской губернии (позже Никитовского, ныне Алексеевский, р-на Воронежской, ныне Белгородской обл.).

Участник Великой Отечественной войны 1941–1945 гг.

На фронт призван 22.07.1941 Никитовским РВК Воронежской области.

В/звание: старшина, командир отделения роты.

В/часть: 181-й отдельный мотоинженерный батальон, 12-я армия, 22-я мотоинженерная бригада, 6-я армия, 77-й дорожно-эксплуатационный полк, 66-й омотоиб, 181 омиб 333 сд 6 А 3 УкрФ.

Награжден: двумя орденами Красной Звезды (04.11.1943, 08.12.1943), медалью «За отвагу» (04.09.1945).

Из наградных документов (орден Красной Звезды): *«В ночь на 26.10.43г., командуя расчетом на понтоне под непрерывным огнем противника, проявляя мужество, смелость и отвагу, переправлял минометную батарею на остров Ленина, чем способствовал захвату плацдарма на правом берегу Днепра и обеспечению дальнейшей переправы наших войск.*

В ночь на 28.10.43г. на рыбачьей лодке под огнем противника смело и отважно сделал четыре рейса к острову, доставил 40 ящиков боеприпасов для минометных батарей, обеспечивая минометам ведение непрерывного огня для поддержки десантных групп на плацдарме».

https://pamyat-naroda.ru/heroes/person-hero84090071/

Касьянов Сергей Николаевич (дед по материнской линии), родился 06.09.1961 в ст-це Губской Мостовского района Краснодарского края.

Участник войны в Афганистане 1979–1989 гг.

Служил в г. Кундузе на севере Афганистана, 1980–1981 гг., водителем.

В/часть: 81102, г. Ашхабад.

Награжден: медалью «Воину-интернационалисту от благодарного афганского народа» (23.02.1990), Почетной грамотой Президиума Верховного Совета СССР и нагрудным знаком «Воину-интернационалисту» (28.12.1988), юбилейными медалями.

Кучмистый Алексей Вячеславович (отец, внук Кучмистого Степана Павловича), родился 26.03.1983 в ст-це Губской Мостовского района Краснодарского края.

Участник СВО.

В/звание: ст. сержант.

В/должность: командир технического отделения.

Находится в зоне специальной военной операции с 2022 года.

Награжден Грамотой «За особые личные заслуги».

Ветеран боевых действий.

РЕСПОНДЕНТ: Масликова Людмила Леонидовна

Акашев Георгий Дмитриевич (дед по материнской линии), родился 30.01.1921 на хут. Красный Кут Ярославского (ныне Мостовский) района Краснодарского края.

Участник Великой Отечественной войны 1941–1945 гг.

На фронт призван 21.11(10).1941 Беломорским РВК Беломорского района Карело-Финской ССР.

В/звание: сержант, красноармеец.

В/должность: командир отделения.

В/часть: 1070 сп 313 сд, 1-й отдельный стрелковый батальон, 112 зсп, 38 ОБВ, 136 одсб, 3 брмп КБФ, 80-й отдельный полк связи.

Принимал участие в Маньчжурской стратегической наступательной операции по разгрому японской Квантунской армии, 09.08–02.09.1945.

Награжден: медалями «За отвагу» (19.11.1944), «За боевые заслуги» (23.09.1945), «За победу над Германией в Великой Отечественной войне 1941–1945 гг.» (09.05.1945), «За победу над Японией» (30.09.1945), юбилейным орденом Отечественной войны 2-й ст. (06.04.1985).

Умер 30.07.2003.

https://pamyat-naroda.ru/heroes/person-hero123043351/

Ногаев Никита Михайлович (сын респондента, правнук Акашева Георгия Дмитриевича), родился 06.03.1997 в пос. Восточный Мостовского района Краснодарского края.

Участник СВО.

В зоне проведения специальной военной операции с 2022 года.

В/звание: рядовой.

В/часть: г. Майкоп, танковая бригада.

Место службы и должность: Запорожье, штурмовик группировки войск «Днепр».

Награжден: знаком отличия ордена Святого Георгия – Георгиевским крестом (20.02.2023), медалями «За отвагу» (23.09.2023), «Участнику специальной военной операции» (21.10.2024), «За службу в танковых войсках» (в/ч) (04.09.2024), «Ветеран боевых действий» (Российский фонд соцподдержки).

Пропал без вести.

РЕСПОНДЕНТ: Погудина Мария Андреевна

Чуенков Иван Яковлевич (прапрадед по материнской линии), родился в 1905 году в дер. Графинино Земетчинского района Пензенской области.

Участник Великой Отечественной войны 1941–1945 гг.



Акашев Георгий Дмитриевич



Ногаев Никита Михайлович



Призван 09.09.1941 Земетчинским РВК.

На фронте находился с марта 1942 по 9 мая 1945 года.

В/звание: рядовой.

В/часть: 920-й стрелковый полк 247-й стрелковой дивизии, 914-й стрелковый полк 244-й стрелковой дивизии, ЭГ 1784.

Награжден: орденом Отечественной войны 2-й ст., медалью «За отвагу» (12.06.1945).

«13.08.1943 19 минометчиков 2-го стрелкового батальона 920-го стрелкового полка 247-й стрелковой дивизии, в числе которых был Чуенков Иван Яковлевич, в бою у дер. Субарь, в короткой схватке огнем своих минометов уничтожили до взвода вражеских солдат и офицеров. Всего в этом бою бойцы Красной Армии героически истребили до 250 немцев. В неравном бою из 19 солдат погибли 16. Минометчики отразили контратаку численно превосходящих сил противника. За этот подвиг мой дед получил орден Отечественной войны 2-й ст.».

https://podvignaroda.ru/?#id=1111269208&tab=navDetailManCard

https://www.moypolk.ru/soldier/chuenkov-ivan-yakovlevich

https://pamyat-naroda.ru/heroes/person-hero80755501/

Умер в 1960 году.

Малышев Алексей Павлович (дед по материнской линии), родился 01.01.1954 в пгт Переволоцкий Оренбургской области.

Участник войны в Афганистане 1979–1989 гг.

Принимал участие в боевых операциях с 26.11.1981 по 08.09.1982 и с 08.1984.

Выпускник Сызранского высшего военно-авиационного училища летчиков (ВВАУЛ).

В/звание: майор, военный летчик 2-го класса.

В/должность: заместитель командира вертолетной эскадрильи по политчасти.

Проявил себя смелым воином, отлично подготовленным офицером. Неоднократно принимал участие в боевых операциях. Совершил 800 боевых вылетов. За мужество и отвагу отмечен высокими правительственными наградами.

19.11.1984 вертолет Малышева А.П., после выполнения боевого задания по десантированию тактического воздушного десанта, был сбит мятежниками.

Алексей Павлович Малышев **погиб**.

Награжден: орденами Ленина (посмертно), Красной Звезды.

afganmemorial@gmail.com

https://afgan.ru/memorial/24malyshev-al-pav-afgan-.html

РЕСПОНДЕНТ: Пузин Александр Михайлович

Пузин Гаврил Васильевич (дед), родился в 1912 году в ст-це Андрюковской (ныне Андрюки Мостовского р-на Краснодарского края).

Участник Великой Отечественной войны 1941–1945 гг.

Воевал с 1941 по 1943 год.

Награжден юбилейным орденом Отечественной войны 1-й ст. (06.04.1985).

https://pamyat-naroda.ru/heroes/podvig-chelovek_yubileinaya_kartoteka1517771834/

Пузин Михаил Александрович (сын, правнук Пузина Гаврила Васильевича), родился 12.07.1984 в ст-це Андрюки Мостовского района Краснодарского края.

Участник локальных войн и конфликтов.

Принимал участие в КТО в Северо-Кавказском регионе, в Чеченской Республике, с 26.09.2003 по 13.10.2004.

Участник СВО.

Находится в зоне проведения специальной военной операции с 15.05.2023 по настоящее время.

Документально не подтверждено. Записано со слов респондента.

Пузин Александр Александрович (сын, правнук Пузина Гаврила Васильевича), родился 12.08.1986 в ст-це Андрюки Мостовского района Краснодарского края.

Участник локальных войн и конфликтов.

Принимал участие в КТО в Северо-Кавказском регионе, в Чеченской Республике, с 24.10.2009 по 15.05.2010 и с 16.06 по 31.07.2010.

Участник СВО.

Находится в зоне проведения специальной военной операции с 30.09.2024 по настоящее время.

Документально не подтверждено. Записано со слов респондента.

РЕСПОНДЕНТ: Руженская Екатерина Валерьевна

Емцев Александр Миронович (прадед по отцовской линии), родился 26.03.1911 в ст-це Хамкетинской Лабинского (ныне Мостовского) района Краснодарского края.

Участник Великой Отечественной войны 1941–1945 гг.

Награжден юбилейным орденом Отечественной войны 2-й ст. (06.11.1985).

https://pamyat-naroda.ru/heroes/podvig-chelovek_yubileinaya_kartoteka1511777832/

Сарычев Степан Николаевич (прадед по материнской линии), родился 25.02.1905 в ст-це Упорной Кубанской области (ныне Лабинского р-на Краснодарского края).

Участник Великой Отечественной войны 1941–1945 гг.

На фронт призван в 1941 году Упорненским РВК Упорненского района Краснодарского края.

В/звание: красноармеец, стрелок.

В/часть: 1157-й стрелковый полк 351-й стрелковой дивизии.

Был ранен 04.03.1943, ЭГ 1533, после ампутации обеих ног был демобилизован.

Проживал в ст-це Упорной.

Ветеран Великой Отечественной войны.

Умер 12.02.1983. Похоронен на городском кладбище Лабинска.

https://pamyat-naroda.ru/heroes/kld-card_bolezn108248462/ (на сайте ошибка Сорычев, в документах – Сарычев).



Емцев Александр Миронович

Руженский Валерий Витальевич (отец, внук Емцева Александра Ми-

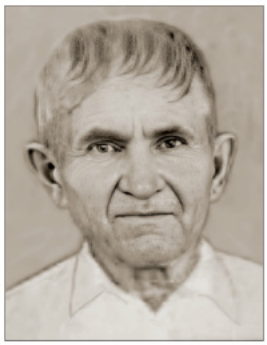

Сарычев Степан Николаевич

роновича), родился 07.05.1978 в ст-це Хамкетинской Мостовского района Краснодарского края.

Участник локальных войн и конфликтов.

Принимал участие в КТО в Северо-Кавказском регионе, в Чеченской Республике, с 18.10 по 21.12.1996.

Призван 06.07.1996 Мостовским РВК.

В/звание: рядовой.

В/часть: 5594.

Ветеран боевых действий (31.12.2024).

Руженский Степан Валерьевич (брат, сын Руженского Валерия Витальевича, правнук Сарычева Степана Николаевича, Емцева Александра Мироновича), родился 12.08.1997 в г. Лабинске Краснодарского края.

Участник СВО.

Призван 28.06.2016 военным комиссариатом г. Лабинска, Лабинского и Мостовского районов Краснодарского края.

Далее поступил на военную службу по контракту, в/ч 74507, г. Феодосия.

В/звание: гв. ефрейтор.

С 24.02.2024 в составе в/ч 74507, г. Феодосия, принимал участие в специальной военной операции.

Погиб 6 мая 2022 года.

Награжден: орденом Мужества (02.06.2022, посмертно), медалью «За ратную доблесть» (14.01.2020), юбилейной медалью «90 лет воздушно-десантным войскам».

РЕСПОНДЕНТ: Сапрыкин Александр Алексеевич

Сапрыкин Алексей Макарович (отец), родился 19.06.1925 на хут. Вольном Северо-Кавказского края (ныне Майкопского муниципального р-на Республики Адыгея).

Участник Великой Отечественной войны 1941–1945 гг.

На фронт призван 01.1943 Мостовским РВК Мостовского района , Краснодарского края.

В/звание: сержант.

В/должность: командир батальона.

В/часть: Белорусский фронт, 8-й механизированный корпус, 66-я механизированная бригада, ЭГ 1015.

Награжден: медалями «За отвагу», «За боевые заслуги» (15.11.1977), «За победу над Германией в Великой Отечественной войне 1941–1945 гг.», «За взятие Кёнигсберга», юбилейным орденом Отечественной войны 1-й ст. (06.11.1985), юбилейными медалями.

Демобилизован в 1947 году.

Инвалид 2-й группы.

После армии работал в колхозе им. Куйбышева трактористом, в с. Шедок завклубом, электриком на электростанции, перед пенсией – на заводе «ПЗСМ». Награжден знаком «Победитель социалистического соревнования».

Ветеран труда.

Умер 23.12.200.

https://pamyat-naroda.ru/heroes/person-hero80124723/

https://pamyat-naroda.ru/heroes/memorial-chelovek_vpp1994331846/

Сапрыкин Николай Александрович (сын, внук Сапрыкина Алексея Макаровича), родился 04.04.1987 в с. Шедок Мостовского района Краснодарского края.

Участник СВО.

В 2021 году заключил контракт и стал участником специальной военной операции, в подразделение ЧВК «Вагнер».

В/звание: рядовой.

Принимал участие в специальной военной операции на территории Донецкой Народной Республики.

Погиб 07.02.2023, освобождая г. Артемовск, ДНР.

Награжден орденом Мужества (посмертно).

Рядовой Сапрыкин Николай Александрович был очень стойким и отважным бойцом. Даже зная, что может погибнуть, он помогал бойцам соседней роты. Продвигаясь через лесополосу, носил им продукты питания и воду, так как те



Руженский Валерий Витальевич



Руженский Степан Валерьевич

находились в труднодоступных местах для прохождения техники и доставки им гуманитарной помощи. Он успевал и защищать Родину, и помогать бойцам.

В очередном продвижении к бойцам с гуманитарной помощью он погиб.

РЕСПОНДЕНТ:
Смольякова (Огненко) Татьяна Викторовна

Огненко Василий Александрович (дед по отцовской линии), родился в 1910 году в ст-це Бесленеевской Мостовского района Краснодарского края.

Участник Великой Отечественной войны 1941–1945 гг.

На фронт призван 30.09.1943 Смоленским ГВК, Смоленской области.

В/звание: ст. сержант.

В/часть: 208-я стрелковая дивизия.

Погиб 03.12.1943.

Похоронен в Белорусской ССР, Витебская область, Дубровенский район, дер. Заполье. Перезахоронен в дер. Петрики Дубровенского района Витебской области, РБ.

https://pamyat-naroda.ru/heroes/memorial-chelovek_vpp1987412802/

https://pamyat-naroda.ru/heroes/person-hero107155284/

Смольяков Александр Алексеевич (сын, правнук Огненко Василия Александровича), родился в 1999 году.

Участник СВО.

В настоящее время принимает участие в боевых действиях в зоне проведения специальной военной операции.

Документально не подтверждено. Записано со слов респондента.

Огненко Николай Алексеевич (сын, правнук Огненко Василия Александровича), родился 05.04.2003.

Участник СВО.

Погиб 09.10.2022.

Награжден: орденом Мужества (19.12.2022), орденским знаком «За Веру, Кубань и Отечество» 1-й ст. (ККВ) (18.12.2024, посмертно).

Николай служил в пехоте. Редко выходил на связь. В последний раз он написал сообщение родным и рассказал, что все наладилось: нет проблем с обмундированием и питанием, командиры у них хорошие, потери есть, но небольшие. Просил близких не беспокоиться.

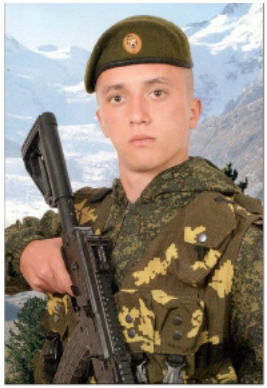

О том, что Николай погиб, родственники узнали спустя две недели после его смерти.

В тот роковой день, во время штурма города, шла интенсивная перестрелка, были раненые с нашей стороны. Николай с боевым другом выводили раненых из-под огня. В этот момент по ним прямой наводкой ударил танк противника. Николай погиб от осколочного ранения.

««Коля рос веселым и отзывчивым мальчиком. В школе учился хорошо, занимался футболом, баскетболом. Нормы ГТО сдал на золотой значок. После девятого класса поступил в лабинский техникум на электрика. На втором курсе сам пошел в военкомат и попросился в армию. Сначала служил в Майкопской дивизии, через полгода подписал контракт, попал по распределению в Абхазию. Еще через полгода его направили в зону боевых действий.

Николай учился в казачьей школе, ребята выбрали его атаманом. Он был членом движения "Союз казачьей молодежи Кубани". Не раз участвовал в казачьих сборах, где охотно постигал азы боевых традиций и богатой культуры предков. Коля танцевал, пел, играл в КВН. В спортивных состязаниях ему не было равных. Подросток много времени проводил на турниках в центре станицы. Но больше всего он любил патриотические мероприятия. Надевал камуфляжную форму и пел под гитару военные песни.

Николай Огненко прожил так мало, но успел оставить о себе добрые воспоминания. Сильный, честный, жизнерадостный, добрый – таким его запомнили все, кто знал».

РЕСПОНДЕНТ: Спасенов Евгений Николаевич

Спасенов Михаил Савельевич (двоюродный дед по отцовской линии), родился 27.10.1926 в с. Вольном Больше-Писаревского района Сумской области, Украина.

Участник Великой Отечественной войны 1941–1945 гг.

Окончил 6 классов, на фронт призван в 1943 году Больше-Писаревским РВК. Учился в школе снайперов на Урале.



В/звание: рядовой.

В/часть: 29-й запасной стрелковый полк 7-й запасной стрелковой дивизии.

Принимал участие в Маньчжурской стратегической наступательной операции 1945 года – разгроме Квантунской армии Японии, прошел пешком через Монголию в Китай (со слов респондента).

Награжден: медалями «За отвагу», «За победу над Германией в Великой Отечественной войне 1941–1945 гг.», «За победу над Японией», юбилейным орденом Отечественной войны 2-й ст. (06.11.1985), юбилейными медалями (со слов респондента).

https://pamyat-naroda.ru/heroes/person-hero83859827/

https://1418museum.ru/heroes/71185468

До 1951 года служил на Дальнем Востоке, в Хабаровском крае.

Ветеран Великой Отечественной войны.

Ветеран труда.

Умер 10.04.1992.

Спасенов Евгений Николаевич (респондент, внучатый племянник Спасенова Михаила Савельевича), родился 23.08.1984 в с. Шедок Мостовского района Краснодарского края.

Участник СВО.

Принимал участие в специальной военной операции с июня 2022 по июнь 2025 года.

В/часть: подразделение ЧВК «Вагнер».

Ветеран боевых действий.

Документально не подтверждено. Записано со слов респондента.

Спасенов Дмитрий Николаевич (брат, внучатый племянник Спасенова Михаила Савельевича), родился 12.03.1983 в с. Шедок Мостовского района Краснодарского края.

Участник СВО.

Заключил контракт с МО РФ.

В зоне проведения специальной военной операции с 11.04.2024 по сегодняшний день.

Ветеран боевых действий.

Документально не подтверждено. Записано со слов респондента.

РЕСПОНДЕНТ: Тараненко Карина Владиславовна

Шакулова (Попович) Таисия Константиновна (прабабушка по материнской линии), родилась 10.11.1923 в пгт Псебай Мостовского района Краснодарского края.

Участница Великой Отечественной войны 1941–1945 гг.

На фронт призвана 04.1942.

В/звание: красноармеец, сержант.

В/часть: 422-й отдельный зенитный артиллерийский дивизион ПВО (с апреля 1942 по сентябрь 1945 года).

С боями прошла Украину, Белоруссию, Кавказ.

Награждена: медалями «За оборону Кавказа», «За победу над Германией в Великой Отечественной войне 1941–1945 гг.», юбилейным орденом Отечественной войны 2-й ст. (06.11.1985), юбилейными медалями.

Умерла 22.04. 2025.

https://pamyat-naroda.ru/heroes/isp-chelovek_spisok5537651/

https://pamyat-naroda.ru/heroes/podvig-chelovek_yubileinaya_kartoteka1522392296/

Шакулов Павел Андреевич (прадед по материнской линии), родился 13.07.1927 в с. Благодатном Шпаковского (ныне Петровского) района Ставропольского края.

Участник Великой Отечественной войны 1941–1945 гг.

В/часть: 384-й запасной стрелковый полк 44-й запасной стрелковой дивизии.

На Западной Украине занимался перевозкой пленных.

Награжден юбилейным орденом Отечественной войны 2-й ст. (24.03.1990).

https://pamyat-naroda.ru/heroes/memorial-chelovek_vpp2003983632/

https://pamyat-naroda.ru/heroes/podvig-chelovek_yubileinaya_kartoteka1522392278/

Минасян Самсон Саркисович (дядя по отцовской линии), родился 03.08.1989 в Республике Абхазия.

Участник СВО.

Мобилизован в 2022 году. Действующий участник специальной военной операции.

Места службы: Херсонская, Запорожская области, ДНР, ЛНР.

Награжден: медалями Жукова, «За ратную доблесть» (ВООВ), нагрудным знаком – крестом «За службу на Кавказе».

Документально не подтверждено. Записано со слов респондента.

Члалян Руслан Гаикович (дядя по отцовской линии), родился 05.02.1977 в г. Сочи Краснодарского края.

Участник СВО.

В 2023 году участвовал в освобождении города Артемовска.

В/звание: мл. лейтенант.

Награжден: двумя орденами Мужества, медалью «За отвагу».

Документально не подтверждено. Записано со слов респондента.

РЕСПОНДЕНТ: Усенок Валентин Иванович

Усенок Иван Николаевич (отец), родился 21.10.1914 на хут. Корчевье Черниговской губернии Российской империи (ныне Репкинского р-на Черниговской обл., Украина).

Участник Великой Отечественной войны 1941–1945 гг.

В Красную Армию призван 12.10.1939 и 15.08.1941 Любечским РВК Украинской ССР.

В 1942 году окончил ускоренный курс военно-пехотного училища в г. Махачкале.

В/звание: ст. лейтенант.

В/должность: командир минометного взвода.

В/часть: 1368-й стрелковый полк 416-й стрелковой дивизии ЮЗФ (1941–1942 гг.).

Уволен в запас 14.03.1946/03.08.1946.

Награжден: медалью «За оборону Кавказа», юбилейным орденом Отечественной войны 2-й ст. (06.11.1985), юбилейными медалями.

С 1947 года проживал на территории Краснодарского края.

Умер 12. 02. 2004.

https://pamyat-naroda.ru/heroes/person-hero93818283/

Усенок Алексей Валентинович (сын, внук Усенка Ивана Николаевича), родился 22.08.1989 в с. Шедок Мостовского района Краснодарского края.

Участник СВО.

Окончил 9 классов МБОУ СООШ №3 с. Шедок.

Призван в 2011 году на срочную службу в ВС РФ.

В 2022 году в рамках частичной мобилизации призван в зону специальной военной операции.

В/звание: рядовой.

Погиб 14.08.2023 на территории Украины.

Награжден орденом Мужества (посмертно).

Усенок Алексей Валентинович с честью принял мобилизацию. Находясь в тот момент в другом районе, он сразу же вернулся домой и отправился в военкомат.

За мужество и отвагу в зоне проведения специальной военной операции был награжден орденом Мужества посмертно.

РЕСПОНДЕНТ: Фадеенко (Симонова) Александра Алексеевна

Топоров Алексей Герасимович (прадед по материнской линии), родился 16.03.1914 в ст-це Костромской Ярославского (ныне Мостовский) района Кубанской области (ныне Краснодарский край).

Участник Великой Отечественной войны 1941–1945 гг.

Призван в 1941 году Ярославским РВК.

В/звание: красноармеец, рядовой, пулеметчик.

В/часть: 983-й стрелковый полк, 46-й запасной стрелковый полк 15-й запасной стрелковой бригады, 253-я стрелковая дивизия.

Был ранен, после госпиталя (12.07.1942 – ЭГ 1882, 20.09.1942г. – ВСП 341, ЭГ 1383) службу продолжить не смог, была установлена инвалидность 2-й группы.

Награжден юбилейным орденом Отечественной войны 1-й ст. (06.04.1985).

Ветеран Великой Отечественной войны.

Умер 26.10.1996.

https://pamyat-naroda.ru/heroes/person-hero122152772/

Ивченко Василий Иванович (дядя по материнской линии, внук Топорова Алексея Герасимовича) 31.05.1984–05.10.2022, родился в ст-це Костромской Мостовского района Краснодарского края.

Участник локальных войн и конфликтов.

Ветеран боевых действий (10.11.2004).

Участник СВО.



24.09.2022 призван на военную службу в рамках частичной мобилизации в Вооруженные силы Российской Федерации.

В/звание: сержант запаса.

Награжден орденом Мужества (03.01.2024, **посмертно**).

Симонов Владислав Алексеевич (брат, правнук Топорова Алексея Герасимовича), родился 15.10.1996 в ст-це Костромской Мостовского района Краснодарского края.

В/звание: ефрейтор.

Участник СВО.

24.09.2022 призван на военную службу в рамках частичной мобилизации в Вооруженные силы Российской Федерации. В настоящее время находится в зоне проведения специальной военной операции.

Награжден медалью «За участие в спецоперации по денацификации и демилитаризации Украины» (23.05.2023).

РЕСПОНДЕНТ: Чурилов Георгий Васильевич

Чурилов Василий Тимофеевич (отец), родился 14.01.1912 в ст-це Бесленеевской Мостовского района Краснодарского края.

Участник Великой Отечественной войны 1941–1945 гг.

На фронт призван в августе 1941 года Мостовским РВК.



В/звание: красноармеец, гв. старшина, гв. мл. сержант.

В/специальность: сапер.

В/должность: командир стрелкового отделения.

В/часть: 567-й отдельный саперный батальон, 287-я стрелковая дивизия, 231-й гв. стрелковый полк 75-й гв. стрелковой дивизии, 1322-й стрелковый полк 413-й стрелковой дивизии.

Прошел всю войну, был ранен 24.11.1944 (ЭГ 6056), освобождал Варшаву, дошел до Берлина.

Награжден: орденом Красной Звезды (19.06.1943), четырьмя медалями «За отвагу» (05.06.1944, 15.02.1945, 05.03.1945, 04.05.1945), медалями «За взятие Берлина», «За освобождение Варшавы» (со слов респондента).

Из наградного листа (орден «Красной Звезды»): *«Тов. Чурилов В. Т. за время службы в батальоне показал себя с положительной стороны, знающий свое дело. За последнее короткое время им лично разминировано 419 штук мин противника всевозможного типа и действия. В соответствии с приказом №068 войскам Брянского фронта от 4 апреля 1943 г. достоин правительственной награды.»*

Из наградного листа (медаль «За отвагу»): *«Командира стрелкового отделения 3 стрелкового батальона гвардии младшего сержанта Чурилова Василия Тимофеевича за то, что в боях за перекресток дорог западнее Нойенхаген (Германия. –* **Ред.***) 18 апреля 1945 года со своим отделением обходным маневром обошел пулемет противника, а затем ударил по нему с тыла. Тем самым пулемет был уничтожен, и рота выполнила поставленную задачу».*

https://pamyat-naroda.ru/heroes/person-hero74580759/

https://pamyat-naroda.ru/heroes/kld-card_ran82665785/

https://pamyat-naroda.ru/heroes/memorial-chelovek_vpp2001587511/

Умер 05.04.1980.

Чурилов Георгий Васильевич (респондент, сын Чурилова Василия Тимофеевича), профессиональный военный, прапорщик в отставке.

Чурилов Евгений Георгиевич (сын, внук Чурилова Василия Тимофеевича), родился в 1977 году.

Участник СВО.

Служит по контракту. В настоящее время принимает участие в боевых действиях в зоне проведения специальной военной операции.

Документально не подтверждено. Записано со слов респондента.

РЕСПОНДЕНТ: Буряк Юрий Иванович

Буряк Петр Васильевич (дед по отцовской линии), родился 13.07.1897 в Киевской губернии Российской империи.

Участник Первой мировой войны 1914-1918гг.

В/специальность: пулеметчик.

Известно, что Петр Васильевич в 18 лет служил в императорской армии. На себе испытал химическую атаку противника (поражение дыхательных путей, слухового аппарата), которая впервые была применена в Первой мировой войне.

Записано со слов респондента.

Участник Гражданской войны 1918–1922 гг.

Во время войны был кавалеристом.

Из-за нехватки земли в селе, где проживал дед, 16 семей переехали в Воронежскую губернию. Из воспоминаний Петра Васильевича о том неспокойном времени известно, что даже во время венчания со своей будущей женой он был с пистолетом, саблей и гранатой в кармане. В 1940 году семья переехала на Кубань.

Записано со слов респондента.

Участник Великой Отечественной войны 1941–1945 гг.

На фронт призван в 1941 году Ново-Кубанским РВК, Краснодарский край, Ново-Кубанский район.

В/звание: гв. ефрейтор.

В/специальность: артиллерист, наводчик 37-мм пушки.

В/часть: зенап 16 тк ЦентрФ, 16 танковый корпус, 121-й зенитный артиллерийский полк, 9-й гв. танковый корпус.

Награжден: орденом Красной Звезды (20.05.1945), медалями «За отвагу» (24.08.1943), «За боевые заслуги» (12.06.1944), «За оборону Сталинграда» (22.12.1942), «За победу над Германией в Великой Отечественной войне 1941–1945 гг.» (09.05.1945), знаком «Гвардия».



Умер в 1966 году. Похоронен в с. Ковалевка Новокубанского района.

https://pamyat-naroda.ru/heroes/person-hero1401229/

Из наградных документов: *«...орудийного номера 4 батальона гв. ефрейтора Буряка Петра Васильевича за то, что в боях с немецко-фашистскими захватчиками проявил отвагу и мужество. 8.06.44г. во время налета вражеской авиации на боевые порядки наших войск, в составе своего расчета сбил самолет противника типа Ю-87».*

Буряк Иван Петрович (отец, сын Буряка Петра Васильевича), родился 03.05.1922 в с. Ставяновка Воронежской губернии (ныне пос. Рубашевка Аннинского р-на Воронежской обл.).

Участник Великой Отечественной войны 1941–1945 гг.

Призван на срочную службу в 1940 году в 18-й отдельный танковый батальон.

В/специальность: башенный стрелок-радист.

В 1941 году направлен во 2-ю Московскую авиационную школу, по окончании которой получил специальность авиамеханика.

В/звание: старшина.

В/должность: ст. механик авиаоборудования.

Служил под Москвой, в Тушино старшиной технического отдела учебно-тренировочного центра истребительной авиации, в котором



учили и переучивали летчиков-истребителей летать на новых типах истребителей «Ла-5», «Як-7», американских «Bell P-39» – «Аэрокобра», английских «Hawker Hurricane».

С октября 1946 по апрель 1947 года Иван Петрович – старшина роты связи 768-го батальона аэромобильного оборудования. Демобилизован в 1947 году.

Награжден: медалью «За победу над Германией в Великой Отечественной войне 1941–1945 гг.», юбилейным орденом Отечественной войны 2-й ст.

Документально не подтверждено. Записано со слов респондента.

Буряк Александр Петрович (дядя, брат отца, сын Буряка Петра Васильевича), родился 03.03.1919 в с. Ставяновка Воронежской губернии (ныне Воронежская обл., Садовский р-н, Рубашевский с/с, пгт Анна).

Участник Великой Отечественной войны 1941–1945 гг.



В Красную Армию призван в 1939 году.

В/звание: мл. техник-лейтенант, гв. мл. техник-лейтенант, ст. техник-лейтенант.

В/специальность: механик авиаоборудования.

В/часть: 224-й гв. бомбардировочный авиационный полк, 125-й гв. бомбардировочный авиационный полк, 126-й гв. бомбардировочный авиационный полк.

Награжден: орденом Красной Звезды (26.07.1943), медалями «За боевые заслуги» (03.11.1953), «За оборону Сталинграда» (22.12.1942), «За оборону Кавказа» (01.05.1944), «За победу над Германией в Великой Отечественной войне 1941–1945 гг.» (09.05.1945), «За взятие Кёнигсберга» (09.06.1945).

https://pamyat-naroda.ru/heroes/isp-chelovek_spisok11345168/

https://pamyat-naroda.ru/heroes/isp-chelovek_spisok337087/

https://pamyat-naroda.ru/heroes/person-hero93134884/

Шилов Сергей Дмитриевич (дед по материнской линии), 1902–1942 гг., родился в с. Ива Пензенской губернии (ныне Пензенской обл., Нижнеломовский р-н /Пензенская обл., Мокшанский р-н, с. Потьма).

Участник Великой Отечественной войны 1941–1945 гг.

На фронт призван 08.1941 Голицинским РВК Пензенской областьи Голицинский р-н.

В/звание: сержант, ст. сержант.

В/часть: 1199-й стрелковый полк 354-й стрелковой дивизии.

Участник обороны Москвы.

Умер от ран 02.05.1942 , ЭГ 2929.

Похоронен: братская могила на Ореховском кладбище г. Орехово-Зуево Московской области.

https://pamyat-naroda.ru/heroes/person-hero102750068/

РЕСПОНДЕНТ: Кузеняткина Марина Леонидовна

Литовченко Степан (Стефан) Леонтьевич (прапрадед по материнской линии), родился в Ставропольской губернии.

Участник Первой мировой войны 1914–1918 гг.

Награжден Георгиевским крестом 3-й ст.

Участник Гражданской войны 1918–1922 гг.

Участник Великой Отечественной войны 1941–1945 гг.

Служил писарем.

Документально не подтверждено. Записано со слов респондента.



С. Л. Литовченко с женой, Анастасией Степановной. 1960 г.

Кузеняткин Иван Алексеевич (прадед по отцовской линии), 24.05.1902–22.12.1977, родился в г. Уральске Российской империи (ныне Западно-Казахстанская обл., Казахстан).

Участник Гражданской войны 1918–1922 гг.

В Красную Армию призван 15.02.1918 и 31.10.1923 неизвестным ОВК Западно-Казахстанской обла-



Кузеняткин И. А. (во втором ряду посередине). *Примерно 1922 г.*

сти, г. Уральск, КазССР Служил в Забайкальском военном округе.

Участник Великой Отечественной войны 1941–1945 гг.

В/звание: подполковник.

В/часть: 770-й стрелковый полк, 154 осб, Забайкальский военный округ.

Награжден: орденами Ленина (30.04.1945), Красного Знамени (03.11.1944), медалью «За победу над Германией в Великой Отечественной войне 1941–1945 гг.».

Демобилизован 15.03.1946.

Проживал в г. Новокубанске Краснодарского края, работал начальником заготконторы.

https://poisk.ru/person/officers/13586497

https://poisk.ru/awards/1561189725

https://pamyat-naroda.ru/heroes/podvig-chelovek_nagrazhdenie1561189725/

https://pamyat-naroda.ru/heroes/person-hero123923937/

https://pamyat-naroda.ru/heroes/person-hero125438022/

https://pamyat-naroda.ru/heroes/kld-card_kld401808/

https://pamyat-naroda.ru/heroes/person-hero93230880/

Литовченко Василий Глебович (дед по материнской линии), 1923–09.05.2002, родился в с. Нижняя Кубанка Ново-Кубанского района Краснодарского края.

Участник Великой Отечественной войны 1941–1945 гг.



На фронт призван 15.10.1941.

В/звание: ефрейтор, мл. лейтенант, лейтенант.

В/часть: 32-я мотострелковая бригада, 18-й танковый корпус, 24-я саперная бригада.

Награжден: медалями «За боевые заслуги» (06.05.1965), «За победу над Германией в Великой Отечественной войне 1941–1945 гг.», юбилейным орденом Отечественной войны 2-й ст. (06.11.1985), знаком «Гвардия», юбилейными медалями.

После войны проживал и работал учителем истории в г. Кропоткине Краснодарского края.

Ветеран труда.

https://pamyat-naroda.ru/heroes/person-hero123625796/

РЕСПОНДЕНТ: Ломакин Кирилл Константинович

Никулин Павел Павлович (прадед по отцовской линии), родился 16.06.1926 в ст-це Николаевской Успенского района Краснодарского края.

Участник Великой Отечественной войны 1941–1945 гг.

На фронт призван Успенским РВК.

В/звание: красноармеец, гв. красноармеец, гв. рядовой.

В/часть: 53-й гв. стрелковый полк 18-й гв. стрелковой дивизии

Награжден: орденами Отечественной войны 2-й ст. (04.05.1945), Славы 3-й ст. (11.04.1945), медалями «За отвагу» (18.03.1945), «За победу над Германией в Великой Отечественной войне 1941–1945 гг.», «За взятие Кёнигсберга», юбилейным орденом Отечественной войны 2-й ст. (06.04.1985), юбилейными медалями.

Из наградного листа, орден Славы III ст.: *«Гвардии рядового Никулина Павла Павловича, стрелка 1 стрелковой роты 53 Гвардейского стрелкового полка.*

В бою за переправу через реку Беек, юго- западнее города Кенигсберг 7 апреля 1945 года, тов. Никулин, не щадя жизни под сильным артиллерийским, минометным и пулеметным огнем противника первым переправился через реку Беек, заметивши, что из дома стоявшего над рекой немцы ведут пулеметный огонь по переправе, тов. Никулин бросился к дому и ручными гранатами уничтожил станковый пулемет противника с его прислугой. Тем самым способствовал успеху, нашим подразделениям форсировать реку Беек. Достоин награждения орденом Слава III ст.».



https://pamyat-naroda.ru/heroes/podvig-chelovek_nagrazhdenie24576339/

https://pamyat-naroda.ru/heroes/podvig-chelovek_yubileinaya_kartoteka1512994110/

Ломакин Константин Николаевич (отец, внук Никулина Павла Павловича), родился в пос. Березняки Ниже-Илимского района Иркутской области.

Участник СВО.

Призван в 2022 году в рамках частичной мобилизации.

В/звание: сержант.

Награжден: знаком отличия ордена Святого Георгия – Георгиевским крестом 4-й ст. (08.11.2023), медалью «Участнику специальной военной операции на территории Украины» (02.02.2023).

Демобилизован в 2024 году.

РЕСПОНДЕНТ: Мамонтова Надежда Ивановна

Кокурин Михаил Иванович (дед по материнской линии), родился 19.01.1920 в с. Рождественском Ичалковского района Мордовской АССР.

В Красную Армию призван в ноябре 1939 года/осенью 1941 года Ичалковским РВК.

В/звание: сержант, ст. сержант, гв. ст. сержант.

В/должность: механик-водитель танка Т-34.

В/часть: 133-я танковая бригада, 163-й отдельный танковый батальон 213-й танковой бригады, 68-й отдельный гв. танковый полк 20-й гв. механизированной бригады 8-го гв. механизированного корпуса, 32-й стрелковый корпус, 8-й гв. механизированный корпус.

Награжден: орденами Отечественной войны 2-й ст. (11.02.1946), Славы 3-й ст. (18.05.1945), медалью «За победу над Германией в Великой Отечественной войне 1941–1945 гг.» (09.05.1945), юбилейным орденом Отечественной войны 2-й ст. (06.04.1985).



Умер 25.05.2005.

https://pamyat-naroda.ru/heroes/memorial-chelovek_donesenie1978546/

https://pamyat-naroda.ru/heroes/memorial-chelovek_vpp1990908674/

Мамонтов Алексей Анатольевич (сын, правнук Кокурина Михаила Ивановича), родился 13.01.1981 в г. Новокубанске Краснодарского края.

Участник СВО.

Награжден медалями «За спасение погибавших» (15.01.2024), «За храбрость» 2-й ст. (11.04.2024).

Каждый раз Алексей Мамонов, находясь под огнем противника, вынужден делать выбор, часто не думая о себе, – в этом проявляется его истинный характер.

Свой долг, который заключается в эвакуации и спасении людей, он исполняет с железной решимостью, даже в кромешном аду.

Один случай навсегда врезался в память как самый яркий пример его мужества. После жестокого боя нужно было эвакуировать раненых. Внезапно, в восьмидесяти метрах, взрывом чудовищной силы разорвало танк. Ударная волна выбила стекла и прижала к земле, море огня и металла обрушилось с неба. В эти секунды, когда инстинкт велит бежать или залечь, Алексей не дрогнул. Сквозь грохот, дым и летящие осколки он бросился вперед – туда, где оставались люди. Он продолжал спасать, тащить на себе, укрывать, не думая, что следующая секунда может стать последней.

РЕСПОНДЕНТ: Моесеева Ирина Игоревна

Шинкарев Аркадий Михайлович (прадед по материнской линии), родился 03.01.1927 в г. Казани Татарской АССР.

Участник Великой Отечественной войны 1941–1945 гг.



На фронт призван 30.05.1944 Кировским РВК г. Казани.

В/звание: рядовой, сержант, ст. сержант.

В/часть: 2-й морской полк.

Службу закончил в июне 1947 года.

https://pamyat-naroda.ru/heroes/rvk-chelovek_voenkomat12169040/

Турко Игорь Иванович (отец), родился 15.10.1975 в ст-це Бесскорбной Новокубанского района Краснодарского края.

Участник СВО.

Мобилизован 24.11.2023 в рамках частичной мобилизации.

В настоящее время находится в зоне проведения специальной военной операции.

Документально не подтверждено. Записано со слов респондента.

Турко Артем Игоревич (брат, сын Турко Игоря Ивановича, правнук Шинкарева Аркадия Ми-

хайловича), родился 12.10.1999 в г. Армавире Краснодарского края.

Участник СВО.

Принимал участвовал в специальной военной операции с 24.02 по 22.06.2022.

Документально не подтверждено. Записано со слов респондента.



РЕСПОНДЕНТ: Семенов Артем Викторович

Семенов Александр Семенович (прадед по отцовской линии), родился в 1921 году в г. Дербенте Дагестанская АССР.

Участник Великой Отечественной войны 1941–1945 гг.

В/звание: краснофлотец.

В/специальность: электрик.

В/часть: 17-я отдельная аэродромно-техническая рота.

Награжден: медалями «За боевые заслуги» (10.02.1945), «За оборону Кавказа» (со слов респондента).

Из наградного листа, медаль «За боевые заслуги»: *«За время службы в 17 ОАТР краснофлотец Семенов, электрик по специальности, показал себя дисциплинированным, отлично знающим свою специальность бойцом. При выполнении оперативного задания по военной операции краснофлотец Семенов А. бесперебойной работой электростанции обеспечил отличное снабжение электроэнергией военных объектов. За время войны проявил много инициатив и изобретательности при выполнении боевых заданий.*

Предан партии Ленина-Сталина.

За дисциплину, отличную работу, инициативу, изобретательность, проявленную при выполнении боевых заданий, ходатайствую о награждении красноармейца Семенова Александра Семеновича медалью «За боевые заслуги».

https://pamyat-naroda.ru/heroes/podvig-chelovek_predstavlenie8040651/

Рубан Кузьма Михайлович (прадед по отцовской линии), родился в 1907 году в ст-це Бесскорбной Лабинского отдела Кубанской области (ныне Новокубанского р-на Краснодарского края).

Участник Великой Отечественной войны 1941–1945 гг.

На фронт призван в 1942 году Советским РВК, Краснодарский край, Советский район.

В/звание: красноармеец, рядовой.

В/специальность: телефонист.

В/часть: 5-я ударная армия, 237-й армейский запасной стрелковый полк, 230-я стрелковая дивизия, 986-й стрелковый полк 230-й стрелковой дивизии (II ф).

Награжден: орденом Красной Звезды (15.04.1945), медалью «За боевые заслуги» (13.05.1945), юбилейным орденом Отечественной войны 2-й ст. (06.04.1985), юбилейными медалями.

Из наградного листа, орден Красной Звезды: *«24.03.1945г. Противник, численно превосходящими силами пехоты в сопровождении массированного огня артиллерии и миномета в районе населенного пункта Карлсбизе, территория Германии, неоднократно переходил в контратаку на наши боевые порядки, с целью потеснить наши войска и ликвидировать наш левобережный плацдарм.*

В этом бою рядовой Рубан показал образцы смелости и храбрости в борьбе с немецкими захватчиками. Он лично из своей винтовки уничтожил 9 гитлеровских солдат, тем самым дал возможность нашим передовым частям закрепиться в траншеях и обратить в бегство немцев. Своими действиями он способствовал успешному отражению контратак противника и выполнению поставленной боевой задачи по удержанию плацдарма на западном берегу р. Одер. Достоин награждения правительственной наградой орденом "Красная Звезда"».

https://pamyat-naroda.ru/heroes/memorial-chelovek_vpp1998912179/

https://pamyat-naroda.ru/heroes/person-hero75851650/

https://pamyat-naroda.ru/heroes/podvig-chelovek_yubileinaya_kartoteka1519398753/

Семенов Виктор Александрович (отец респондента, внук Семенова Александра Семеновича), родился 26.10.1978 в г. Дербенте.

Переехал в Краснодарский край в 1995 году, окончил среднюю школу №11 в ст-це Бесскорбной

и поступил в Отрадненский гуманитарный институт по специальности «юрист-менеджер».



В 1996 году был призван на военную службу в РСО–Алания, г. Владикавказ. После службы устроился работать в Новокубанский РОВД, дослужился до звания «старший лейтенант». После службы в органах внутренних дел работал дружинником в казачьем обществе (РКО).

Участник СВО.

Награжден орденом Мужества (12.10.2023, **посмертно**).

РЕСПОНДЕНТ:
Синельникова Александра Александровна

Собко Еремей Иванович (прапрадед по отцовской линии), родился 20.05.1898 в ст-це Подгорной Кубанской области (ныне Отрадненского р-на Краснодарского края).

Участник Гражданской войны 1918–1922 гг.

Документально не подтверждено. Записано со слов респондента.

Участник Великой Отечественной войны 1941–1945 гг.

На фронт призван Ново-Кубанским РВК, Краснодарский край, Ново-Кубанский район.

В/звание: красноармеец.

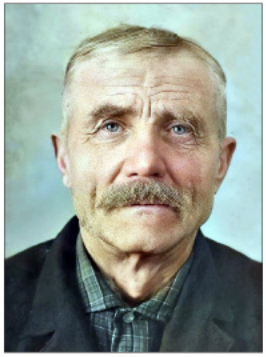

Собко Еремей Иванович



Синельников Петр Родионович

В/часть: 175-й отдельный стрелковый батальон внутренних войск НКВД, Южный фронт, Северо-Кавказский фронты (1942–1945 гг.) (со слов респондента).

https://pamyat-naroda.ru/heroes/kld-card_bolezn110815469/

Синельников Петр Родионович (прапрадед по отцовской линии), родился в 1917 году в г. Армавире Лабинского отдела Кубанской области (ныне Краснодарского края).

Участник Великой Отечественной войны 1941–1945 гг.

В Красную Армию призван Армавирским ГВК.

В/звание: красноармеец.

В/должность: понтонер.

В/часть: 131-й стрелковый корпус, 30-й отдельный моторизованный понтонно-мостовой батальон, 37-й отдельный моторизованный понтонно-мостовой батальон.

Награжден: медалью «За отвагу» (23.10.1944), юбилейным орденом Отечественной войны 2-й ст. (06.04.1985).

Вернулся с войны в 1947 году.

https://pamyat-naroda.ru/heroes/person-hero90836865/

Из наградного листа, медаль «За отвагу»: *«15 октября 1944 года при восстановлении моста через реку Петсамо-Йоки (*Печенега. – ***Ред.)*** *красноармейцу Синельникову было поручено разыскать нужный лесоматериал. Найдя штабель с лесом, Синельников лично извлек возле него четыре мины, проверил подход к реке и организовал сплав лесоматериалов к месту строительства моста, чем обеспечил своевременное восстановление последнего. Красноармеец Синельников достоин правительственной награды медали "За отвагу"».*

Войска Карельского фронта перешли реку Петсамо-йоки (Печенегу) и после упорных боев разгромили немцев в Заполярье.

Бормотов Владимир Петрович (прапрадед по материнской линии), родился в 1915 году в с. Борки Ртищевской волости Саратовской губернии (ныне Ртищевского р-на Саратовской обл.).

Участник Великой Отечественной войны 1941–1945 гг.

На фронт призван в 1941 году Ново-Покровским РВК, Саратовская область, Ново-Покровский район.

В/звание: мл. лейтенант, лейтенант.

В/часть: 89-й стрелковый полк 23-й стрелковой дивизии (I ф), 89-й стрелковый полк 71-й гв. стрелковой дивизии.

В/должность: командир роты.

Погиб 30.12.1942 /21.01.1943/12.01.1943.

Похоронен: Сталинградская (ныне Волгоградская) область, Городищенский район, балка Рубежная.

https://pamyat-naroda.ru/heroes/kld-card_uchet_officer5724907/

https://pamyat-naroda.ru/heroes/person-hero107197751/

РЕСПОНДЕНТ: Тимченко Екатерина Викторовна

Вьюнов Леонтий Терентьевич (дед по материнской линии), родился в 1906 году на хут. Веселом Кубанской области (ныне поселок Новокубанского р-на Краснодарского края).

Участник Великой Отечественной войны 1941–1945 гг.



В 1942 году ушел добровольцем на фронт.

Воевал на Кавказе (Тереке).

В 1943 году получил ранение в левую руку и был демобилизован.

Награжден юбилейным орденом Отечественной войны 1-й ст. (06.04.1985).

https://pamyat-naroda.ru/heroes/podvig-chelovek_yubileinaya_kartoteka1512368832/

По окончании войны проживал на хут. Веселом.

Умер в 1990 году.

Улитин Константин Викторович (брат, внук Вьюнова Леонтия Терентьевича), родился на хут. Веселом (ныне поселок) Новокубанского района Краснодарского края).

Участник СВО.

Мобилизован в сентябре 2022 года в рамках частичной мобилизации.

В настоящее время находится в зоне проведения специальной военной операции.

Документально не подтверждено. Записано со слов респондента

РЕСПОНДЕНТ: Титяев Геннадий Александрович

Титяев Павел Никонорович (дед респондента), родился в 1906 году в с. Телятниково Льговского уезда Курской губернии (ныне Льговского р-на Курской обл.).

Участник Великой Отечественной войны 1941–1945 гг.

На фронт призван Садонским РВК Северо-Осетинской АССР, Садонский район.

В/звание: рядовой.

В/должность: пулеметчик.

Пропал без вести в декабре 1941 года.

https://pamyat-naroda.ru/heroes/memorial-chelovek_dopolnitelnoe_donesenie72260265/

Титяев Геннадий Александрович (респондент, внук Титяева Павла Никоноровича), родился 03.01.1960 в г. Тбилиси Грузинской ССР.

Окончил Тбилисское высшее артиллерийское училище.

Участник войны в Афганистане 1979–1989 гг.

Принимал участие в боевых действиях на территории ДРА с сентября 1983 по сентябрь 1985 года.

В/звание: гв. лейтенант.

Награжден: медалью «За отвагу» (18.02.1985).

Подполковник в отставке.

Титяев Алексей Геннадьевич (сын респондента, правнук Титяева Павла Никоноровича), родился 05.01.1984 в г. Тбилиси Грузинской ССР.

Участник СВО.

Награжден тремя орденами Мужества.

Документально не подтверждено. Записано со слов респондента.



П.Н. Титяев



Г.А. Титяев

МУНИЦИПАЛЬНОЕ ОБРАЗОВАНИЕ

НОВОПОКРОВСКИЙ РАЙОН

РЕСПОНДЕНТ: Астафьев Сергей Викторович

Астафьев Иван Кузьмич (дед респондента по отцовской линии), родился в 1900 году в ст-це Ильинской Ильинского (ныне Новопокровский) района Краснодарского края.

Участник Великой Отечественной войны 1941–1945 гг.

На фронт призван Ильинским РВК.

В/звание: красноармеец.

В/часть: 106-й запасной стрелковый полк 28-й запасной стрелковой дивизии, 1-й Украинский фронт. Выбыл из 106 зсп 02.05.1945 на 1 УкрФ. Номер команды 20387.

https://pamyat-naroda.ru/heroes/person-hero108501291/

Спесивцев Михаил Васильевич (дед респондента по материнской линии), родился в 1915 году в Кубанской области (позже Ильинский с/с Ильинского (ныне Новопокровский) р-на Краснодарского края).

Участник Великой Отечественной войны 1941–1945 гг.

В Красную Армию призван в 1939 году Ильинским РВК.

В/звание: красноармеец.

В/часть: 42-й автомобильный полк, который в период с 05.11.1944 по 09.05.1945 входил в состав действующей армии.

(Основание – ЦАМО, перечень № 16, стр. 27.)

https://pamyat-naroda.ru/heroes/isp-chelovek_spisok3952269/

Астафьев Сергей Викторович (респондент, внук Астафьева Ивана Кузьмича и Спесивцева Михаила Васильевича), родился 30.06.1966.

Участник боевых действий в Афганистане 1979–1989 гг.

Находился в составе Ограниченного контингента советских войск в ДРА, 1984–1986 гг., г. Кабул, 3-я сторожевая застава, перевал Гульдара.

В/звание: гв. ст. сержант.

В/должность: командир отделения, командир БМП-2.

В/часть: п/п 24742, 317-й гв. парашютно-десантный ордена Александра Невского полк 13-й гв. Краснознаменной воздушно-десантной дивизии.

Награжден: медалью «Воину-интернационалисту от благодарного афганского народа» (15.05.1988)/04.02.1989, Грамотой Президиума Верховного Совета СССР и нагрудным знаком «Воину-интернационалисту» (28.12.1988), «70 лет Вооруженных Сил СССР» (28.01.1988), юбилейными медалями.

Участник СВО.

Доброволец отдельного отряда специального назначения «Барс-16».

Позывной «Годок».

Награжден: медалями «За храбрость» 2-й ст. (16.04.2024), «Воин-доброволец» (25.04.2025), медалью общественного признания «Отец солдата» (08.09.2025), орденским знаком «За Веру, Кубань и Отечество» 2-й ст. (ККВ) (23.07.2024), юбилейными и ведомственными медалями и орденскими знаками.

«Годок» уничтожил опорный пункт противника из ПТРК «Фагот».

Позывной «Казак» (старший сын респондента, правнук Астафьева Ивана Кузьмича и Спесивцева Михаила Васильевича).

Участник СВО.

Награжден знаком отличия ордена Святого Георгия – Георгиевским крестом 4-й ст. (25.11.2022).

«Казак» угнал БМП противника.

Позывной «Астап» (младший сын респондента, правнук Астафьева Ивана Кузьмича и Спесивцева Михаила Васильевича).

Участник СВО.

Награжден орденским знаком «За Веру, Кубань и Отечество» 2-й ст. (ККВ).

«Астап», будучи раненным, помогал в эвакуации раненых боевых товарищей.

Документально не подтверждено. Записано со слов респондента.

РЕСПОНДЕНТЫ: Булавко Аким Юрьевич, Булавко Виктория Григорьевна

Клименко Захар Иванович (прапрадед по материнской линии), 1879–1932 гг., родился в ст-це Незамаевской Кубанской области (ныне Павловского р-на Краснодарского края).

Участник Первой мировой войны 1914–1918 гг.
Участник Гражданской войны 1918–1922 гг.

Клименко Захарий, ст-ца Незамаевская, пластун – найден в списках Базы данных нижних чинов ККВ – участников Первой мировой и гражданской войн, составленной по документам ГАКК.

Фортуна Федосей Михайлович (прапрадед по материнской линии), 1870–1919 гг., родился в ст-це Незамаевской Кубанской области (ныне Павловского района Краснодарского края).

Участник Гражданской войны 1918–1922 гг.

В/звание: казак, урядник.

Кубанское казачье войско, Ейский отдел, 5-я дивизия.

Фортуна Федосий, ст-ца Незамаевская, младший урядник – найден в списках Базы данных нижних чинов ККВ – участников Первой мировой и гражданской войн, составленной по документам ГАКК.

Клименко Михаил Захарович (прадед по материнской линии, сын Клименко Захара Ивановича), 1905–1972 гг., родился в ст-це Незамаевской Кубанской области (ныне Павловского района Краснодарского края).

Участник Великой Отечественной войны 1941–1945 гг.

На фронт призван в 1943 году Калниболотским РВК Калниболотского (ныне Павловский) района (Кошехабльским РВК Адыгейской АО Краснодарского края).

В/звание: рядовой.

В/часть: Армавирский ВПП, Краснодарский край, г. Армавир, 11-й запасной транспортный полк.

https://pamyat-naroda.ru/heroes/memorial-chelovek_vpp22380830/

https://pamyat-naroda.ru/heroes/isp-chelovek_spisok9974256/

Булавко (Булавка) Герасим Акимович (прадед по отцовской линии), родился 27.03.1904 в ст-це Незамаевской Кубанской области (ныне Павловского р-на Краснодарского края).

Участник Великой Отечественной войны 1941–1945 гг.

На фронт призван Знаменским РВК Знаменского района Омской области.

В/звание: ефрейтор.

В/специальность: орудийный номер.

В/часть: 38-я армия, 223-й зенитный артиллерийский полк.

Служил с 1942 по 1945 год.

Награжден: орденами Красной Звезды (31.01.1945), Славы 3-й ст. (30.04.1944), медалями «За оборону Сталинграда» (30.12.1943), «За победу над Германией в Великой Отечественной войне 1941–1945 гг.» (09.05.1945).

https://pamyat-naroda.ru/heroes/person-hero96998142/

Из наградного листа (орден Славы III степени): *«Наводчик ефрейтор Булавка в боях по прорыву обороны противника на Перекопском перешейке и в последующих боях за освобождение Крыма и Севастополя сбил три вражеских самолета.*

Отражая налеты вражеской авиации под артиллерийско-минометным огнем противника, ефрейтор Булавка проявил смелость и стойкость, являясь примером для других».

Из наградного листа (орден Красной Звезды): *«Наводчик орудия ефрейтор Булавка в бою 15 января 1945 года при прорыве обороны противника, проявив личную храбрость и мужество, под пулеметным огнем противника, выкатил свое орудие в первые траншеи нашей пехоты и огнем прямой наводкой уничтожил 5 станковых пулеметов, 2 миномета и до взвода пехоты противника.*

21 января 1945 года, в бою за местечко Гдув, ефрейтор Булавка вместе с передовым отрядом пехоты вырвался вперед к реке Раба и огнем прямой наводкой, расстреливая немцев в упор, уничтожил четыре пулеметные точки и до 30 солдат противника. В этом бою ефрейтор Булавка проявил личное мужество и геройство и под ружейно-пулеметным огнем противника хладнокровно вел меткий, прицельный огонь.

В бою по дороге в Гдув – Величко (Польша) ефрейтор Булавко, благодаря проявленной личной инициативе и храбрости, разгромил колонну противника, уничтожив: 2 орудия, 7 автомашин с военными грузами и свыше 20 солдат противника. На боевом счету ефрейтора Булавка пять раннее сбитых самолетов противника».

Резвицкий Тимур Холбекович (дядя по материнской линии), родился в 1995 году в ст-це Незамаевской Павловского района Краснодарского края.

Участник СВО.

Награжден медалью «За отвагу».

Документально не подтверждено. Записано со слов респондента.

Резвицкий Николай Валерьевич (дядя по материнской линии), родился 07.02.1984 в ст-це Неза-

маевской Павловского района Краснодарского края.

Участник СВО.

Документально не подтверждено. Записано со слов респондента.

РЕСПОНДЕНТ: Дубинин Дмитрий Викторович

Филиппов Василий Михеевич (прапрадед по материнской линии), родился в 1893 году в дер. Васильевка Васильевского с/с Ворошиловского района Сталинградской области (ныне село Октябрьского р-на Волгоградской обл.).

Участник Первой мировой войны 1914–1918 гг.

С октября 1914 года участвовал в Первой мировой войне. Позже семья переехала на Кубань.

Участник Гражданской войны 1918–1922 гг.

Воевал с 1918 по 1921 год.

Филиппов Василий, казак, пластун – найден в списках Базы данных нижних чинов ККВ – участников Первой мировой и гражданской войн, составленной по документам ГАКК.

Перед Великой Отечественной войной проживал в пос. Кубанском Новопокровского района Краснодарского края.

Участник Великой Отечественной войны 1941–1945 гг.

В/звание: красноармеец.

В/специальность: артиллерист полевой артиллерии.

В/часть: 86-я стрелковая дивизия Калининского фронта.

С 08.1942 по 01.03.1943 – в составе партизанского отряда «Боевой» сражался в Ивановском районе Краснодарского края, до конца 1943 года как старшина истребительного батальона РО НКВД на территории ст-цы Старонижестеблиевской оказывал помощь воинским частям, снабжал продовольствием гражданское население.

Награжден: орденом Красной Звезды, медалями «За отвагу», «За оборону Кавказа» (30.09.1944), «За победу над Германией в Великой Отечественной войне 1941–1945 гг.», юбилейным орденом Отечественной войны 2-й ст., юбилейными медалями.

https://pamyat-naroda.ru/heroes/podvig-chelovek_nagrazhdenie1535082739/

https://pamyat-naroda.ru/heroes/podvig-chelovek_yubileinaya_kartoteka1513257946/

Он вернулся с войны, а воевавший сын, Владимир, погиб в 1944 году при освобождении Бессарабии.

До ухода на пенсию работал участковым милиции в с/зе «Кубанский».

Умер 30.12.1990. Похоронен на кладбище с/за «Ровненский».

Филиппов Владимир Васильевич (прадед по материнской линии, сын Филиппова Василия Михеевича), родился 19.08.1925 в г. Сталинграде (ныне г. Волгоград).

Участник Великой Отечественной войны 1941–1945 гг.

Сражался за Родину в разведвзводе.

Погиб 20 августа 1944 года.

Похоронен в братской могиле в с. Кицканы Слободзейского района Молдавской ССР (ныне Приднестровья).

Филиппов Владимир Кимович (дед по материнской линии), родился 08.08.1970, зерносовхоз «Кубанский» Новопокровского района Краснодарского края.

Участник локальных войн и конфликтов.



Филиппов Василий Михеевич



В августе 1991 года, будучи сержантом мотострелковой судебно-конвойной роты военной части г. Грозный, защищал власть в ходе вооруженного конфликта в Чечне.

С 1991 по 2011 год работал милиционером во вневедомственной охране РОВД Новопокровского района.

Награжден: медалью

«За отличие в службе» 2-й и 3-й ст., нагрудным знаком «Отличник милиции».

Ветеран боевых действий.

РЕСПОНДЕНТ: Дурницкая Ирина Николаевна

Плешаков Василий Петрович (прадед по материнской линии), родился в 1900 году в дер. Панск Володарского (ныне Глазуновский) района Орловской области.

Участник Великой Отечественной войны 1941–1945 гг.

На фронт призван 05.09.1941 Ильинским РВК Ильинского (ныне Новопокровский) района Краснодарского края.

В/звание: красноармеец, рядовой.

Погиб в мае 1943 года (из архивных документов: можно считать пропавшим без вести в августе 1942 года, 05.1943).

https://pamyat-naroda.ru/heroes/memorial-chelovek_dopolnitelnoe_donesenie60033065/

Плешаков Георгий Васильевич (двоюродный дед по материнской линии, сын Василия Петровича Плешакова), родился 11.05.1927 в с. Поветкино Орловского района Орловской области.

Участник Великой Отечественной войны 1941–1945 гг.

На фронт призван в январе 1945 года Ильинским РВК Ильинского (ныне Новопокровский) района Краснодарского края.

В/звание: сержант.

В/часть: 120-й запасной стрелковый полк.

Уволен в запас 25.04.1951.

Признан участником боевых действий (т. к. пошел служить в 17 лет), служил на Западной Украине, сражался против бандеровцев (со слов дочери).

Документально не подтверждено. Записано со слов респондента.

Заварзин Иван Иванович (дед по отцовской линии), родился 13.08.1917 в ст-це Дмитриевской Кавказского отдела Кубанской области (ныне Кавказского р-на Краснодарского края).

Участник Великой Отечественной войны 1941–1945 гг.

В Красную Армию призван в 1939 году Ильинским РВК Новопокровского района Краснодарского края.

В/звание: краснофлотец.

В/часть: Черноморский ФЭ, ВВС ЧФ, 9-й отдельный батальон выздоравливающих 36 зсбр, 15-й отдельный батальон морской пехоты, 3 оиаб ЧФ.

Был дважды ранен, ЭГ 2454, КВМГ 43.

Награжден: орденом Красной Звезды (22.10.1945), медалью «За оборону Кавказа» (01.05.1944, вручена 12.02.1946), юбилейным орденом Отечественной войны 2-й ст. (06.11.1985).

https://pamyat-naroda.ru/heroes/podvig-chelovek_predstavlenie7989295/

https://pamyat-naroda.ru/heroes/podvig-chelovek_yubileinaya_kartoteka1512121741/

Из наградных документов (орден Красная Звезда): *«Тов. Заварзин участвовал в боях в составе 15 ОБМН в должности автоматчика. В уличных боях г. Новороссийска уничтожил около 13 фрицев и гранатой подбил фашистский танк. 11 сентября 1942 г. был тяжело ранен, после чего попал в госпиталь № 2454. К/ф Заварзин в боях проявил мужество и отвагу и преданность своей Родине. За проявленные мужество и отвагу достоин правительственной награды ордена Красная Звезда».*

Радзивило Петр Семенович (дядя по отцовской линии), родился в 1921 году в ст-це Плоской Калниболотского района Кубанской области (ныне Новопокровский р-н Краснодарского края). Перед призывом проживал в с. Солёном Чистяковского (ныне Красноармейский) района Сталинской (ныне Донецкая) области.

Участник Великой Отечественной войны 1941–1945 гг.

В Красную Армию призван 25.10.1940 Чистяковским РВК Сталинской области УССР.

В/звание: курсант.

В/часть: зенитный дивизион (г. Орел), 146-й горнострелковый полк 44-й горнострелковой дивизии.

Пропал без вести.

Документально не подтверждено. Записано со слов респондента.

Буркота (Плешакова) Ольга Алексеевна (двоюродная тетя по материнской линии, внучка Плешакова Василия Петровича и племянница Плешакова Георгия Васильевича), родилась 10.10.1954 в ст-це Ильинской Новопокровского района Краснодарского края.

Участница войны в Афганистане 1979–1989 гг.

Находилась в составе Ограниченного контингента советских войск в ДРА.

Проходила службу в 1987–1989 гг., г. Кандагар.

Документально не подтверждено. Записано со слов респондента.

Жмаев Максим Юрьевич (троюродный брат по материнской линии, родной племянник Буркоты (Плешаковой) Ольги Алексеевны, правнук Василия Петровича Плешакова), родился 07.07.1979 в г. Ялта, Крым.

Участник СВО.

В настоящее время принимает участие в боевых действиях в зоне проведения специальной военной операции.

Документально не подтверждено. Записано со слов респондента.

РЕСПОНДЕНТ: Радзивило Григорий Николаевич

Радзивило Роман (относится к третьему поколению по отцовской линии), родился в 1765 году, место рождения неизвестно.

Радзивило Лукьян Романов (относится к третьему поколению по отцовской линии), родился в 1790 году, место рождение неизвестно.

В/звание: казак Незамаевского куреня, 6-й артиллерийской роты.

«В донесении об убитых и пропавших без вести 24 декабря 1818 года при нападении черкесов на пределы войска во 2-й части пограничной линии в дистанции Ольгинского и Елинского кордонов» был указан казак Незамаевского куреня, 6-й артиллерийской роты Лукьян Романов Радзивило.

Был ли он тяжело ранен и по ошибке занесен в списки убитых, или попал в плен и был обменен, нам на сегодняшний день неизвестно. Никаких сведений по этому факту нет, но в именном списке нижних чинов Незамевского куреня, отправленных в наряд на службу, за 1819 год в артиллерийской команде числился казак Лукьян Романов Радзивило 29 лет от роду.

В именном списке «...о казаках Незамаевского куреня за 1822 год с показанием, сколько их и в каком полку состоит налицо, затем остается годных к службе и негодных за старостию лет и малолетством и сколько их в течение года прибыло и убыло», указанный в них Лукьян Романов Радзивило был произведен в сотенные есаулы.

Источник: печатное издание, респондент не помнит – переписано в его блокнот.

Радзивило Емельян Лукьянов (прапрадед по отцовской линии), родился в 1823 году в ст-це Старокорсунской Екатеринодарского отдела Кубанской области.



Радзивило Семен Максимов



Радзивило Василий Максимов

Радзивило Максим Емельянов (прадед по отцовской линии), родился в 1861 году в ст-це Старокорсунской Екатеринодарского отдела Кубанской области (ныне Краснодарский край).

Радзивило Семен Максимов (дед по отцовской линии), родился в 1882 году в ст-це Старокорсунской Екатеринодарского отдела Кубанской области.

Участник Первой мировой войны 1914–1918 гг.

Призван на службу в 1906 году, в 1-й Уманский конный казачий полк.

В/звание: урядник Ейского конного казачьего полка.

В 1912 году принимал участие в Персидском походе.

Ранен 29.07.1917, отправлен в госпиталь г. Баку.

Радзевило Семен, Старокорсунский хут. – найден в списках Базы данных казаков ККВ, призванных на службу, где указан год призыва 1906.

Радзивило Василий Максимов (двоюродный дед по отцовской линии), родился в 1888 году в ст-це Старокорсунской Екатеринодарского отдела Кубанской области (ныне Краснодарский край).

Участник Первой мировой войны 1914–1918 гг.

В/звание: фельдфебель 11-го Кубанского пластунского батальона.

Ранен 26.10.1915, спецгоспиталь Винницкого уезда Подольской губернии.

Документально не подтверждено. Записано со слов респондента.



Радзивило Илья Максимович



Радзивило Степан Семенович



Радзивило Иван Семенович



Радзивило Петр Семенович

Радзивило Митрофан Максимович (двоюродный дед по отцовской линии), родился в 1899 году в ст-це Плоской Калниболотского (ныне Новопокровский) района Кубанской области (ныне Краснодарский край).

Участник Гражданской войны 1918–1922 гг.

В/звание: красноармеец.

В/часть: 1-я Конная армия С.М. Буденного.

Участник Великой Отечественной войны 1941–1945 гг.

На фронт призван 02.03.1943 Калниболотским РВК.

В/звание: красноармеец, рядовой.

В/часть: 307 сп 61 сд, 202 зсп, 4 УкрФ.

Награжден медалями «За отвагу» (25.12.1943), «За победу над Германией в Великой Отечественной войне 1941–1945 гг.» (09.05.1945).

Из наградных документов (медаль «За отвагу»): *«…стрелка 3-й стрелковой роты красноармейца Радзивило Митрофана Максимовича за то, что он, проявляя свою инициативу, под огнем противника собрал и доставил в склад 29 винтовок, 2 ружья ПТР и 1 ручной пулемет».*

https://pamyat-naroda.ru/heroes/person-hero79850586/

Радзивило Илья Максимович (двоюродный дед по отцовской линии), родился в 1897 году в ст-це Плоской Калниболотского (ныне Новопокровский) района Кубанской области (ныне Краснодарский край).

Участник Великой Отечественной войны 1941–1945 гг.

На фронт призван Калниболотским РВК.

Награжден медалью «За победу над Германией в Великой Отечественной войне 1941–1945 гг.» (09.05.1945).

https://pamyat-naroda.ru/heroes/memorial-chelovek_vpp84502186/

Радзивило Степан Семенович (дядя по отцовской линии), родился в 1914 году в ст-це Плоской Калниболотского (ныне Новопокровский) района Кубанской области (ныне Краснодарский край).

Участник Великой Отечественной войны 1941–1945 гг.

На фронт призван в феврале 1943 года Калниболотским РВК.

В/звание: гв. казак.

В/должность: командир 45-мм орудия, заряжающий батареи ПТО.

В/часть: 36-й гв. казачий кавалерийский полк 10-й гв. казачьей кавалерийской дивизии 4-го гв. Кубанского казачьего кавалерийского корпуса, 3-й Украинский фронт.

Награжден: медалями «За отвагу» (17.04.1944), «За боевые заслуги» (21.03.1944), «За победу над Германией в Великой Отечественной войне 1941–1945 гг.» (09.05.1945), юбилейным орденом Отечественной войны 1-й ст. (06.04.1985).

https://pamyat-naroda.ru/heroes/podvig-nagrada_kartoteka1003922164/

https://pamyat-naroda.ru/heroes/podvig-chelovek_yubileinaya_kartoteka1518319168/

Радзивило Иван Семенович (дядя по отцовской линии), родился в 1918 году в ст-це Плоской Калниболотского (ныне Новопокровский) района Кубанской области (ныне Краснодарский край).

Участник Великой Отечественной войны 1941–1945 гг.

В Красную Армию призван 05.02.1940 Майским РВК Кабардино-Балкарской АССР.

Службу проходил в Прикарпатском военном округе. Пропал без вести.

Документально не подтверждено. Записано со слов респондента.

Радзивило Петр Семенович (дядя по отцовской линии), родился в 1921 году в ст-це Плоской Калниболотского (ныне Новопокровский) района Кубанской области (ныне Краснодарский край).

Участник Великой Отечественной войны 1941–1945 гг.

Пропал без вести.

Документально не подтверждено. Записано со слов респондента.

Радзивило Геннадий Николаевич (внук Радзивило Степана Семеновича, правнук Радзивило Семена Максимовича), родился в 1971 году в г. Торезе Донецкой области.

Участник СВО.

Призван РВК г. Тореза.

Находился в зоне боевых действий с 2022 года.

В/звание: ст. лейтенант.

Воевал под Майорском и Горловкой.

Ранен, находится на реабилитации.

Документально не подтверждено. Записано со слов респондента.

РЕСПОНДЕНТ: Шевченко Елена Юрьевна

Ведмеденко Филипп (прадед по отцовской линии), дата/место рождения неизвестны.

Участник Гражданской войны 1918–1922 гг.

Документально не подтверждено. Записано со слов респондента.

Кривенко Яков Иванович (дед по отцовской линии), родился 08.10.1913 в с. Бубны Славгородского округа Сибирского края (ныне Максимовский с/с, Славгородский р-н, Алтайский край).

Участник Великой Отечественной войны 1941–1945 гг.

На фронт призван 07.1941 Славгородским РВК.

В/звание: красноармеец.

В/часть: 2-й гв. отдельный моторизованный понтонно-мостовой батальон, 9-й пулеметный батальон.

https://pamyat-naroda.ru/heroes/isp-chelovek_spisok11277786/

Шевченко Вячеслав Владимирович (отец респондента), родился 17.06.1965 в г. Славгороде, Алтайский край.

Участник войны в Афганистане 1979–1989 гг.

Находился в составе Ограниченного контингента советских войск в ДРА с 04.05.1984 по 04.05.1986, г. Кабул.

В/звание: сержант.

Награжден: медалью «Воину-интернационалисту от благодарного афганского народа» (15.05.1988), Грамотой Президиума Верховного Совета СССР и нагрудным знаком «Воину-интернационалисту» (28.12.1988), юбилейными медалями.

Источник: И. К. Бойко «Рассказы об Афгане». – Краснодар, 2019. – 135 с. (Шевченко Вячеслав Владимирович – стр. 80).

РЕСПОНДЕНТ: Авилова Елена Владимировна

Авилов Павел Кузьмич (прадедушка по линии отца), родился в 1913 году в ст-це Успенской Кубанской области (позже Ильинского (ныне Белоглинский) р-на Краснодарского края).

Участник Великой Отечественной войны 1941–1945 гг.

На фронт призван 07.1941 Ильинским РВК.

В/звание: рядовой.

В/должность: водитель тягача.

В/часть: 130-я эвакуац. рота 1-й гв. армии (I ф) 3-го Украинского фронта, Юго-Западный фронт.

Награжден: орденом Красной Звезды (12.05.1945), медалями «За отвагу» (23.05.1945), «За оборону Сталинграда».

https://pamyat-naroda. ru/heroes/podvig-chelovek_nagrazhdenie23563917/

Из наградного листа: *«Рядовой Авилов Павел Кузьмич, работая водителем тягача в 130 эвакороте с августа 1942 года, на всем протяжении работы показал себя самым дисциплинированным, любящим свое дело "машину" бойцом.*

Не было случая, чтобы тягач тов. Авилова П.К. не был готов для выполнения задания. За время боевых операций 1 Голмк с 20.03.1945 года по 20.04.1945 года тов. Авилов П.К. показал образцы мужества и умения в работе по эвакуации и вытаскиванию тяжело застрявших танков. За месяц работы тов. Авилов П.К. своим тягачом эвакуировал с поля боя 24 танка МЧ-А2, в том числе 7 танков тяжело застрявших.

*За образцовое выполнение заданий командования, проявленные при этом мужество и умения, тов. Авилов П.К. достоин правительственной награды – ордена "Красная Звезда". (Награжден медалью «За отвагу» – **Ред.**).*

Дудинов Александр Федорович (прадедушка по линии отца), родился 30.08.1909 в ст-це Успенской Кубанской области (ныне Белоглинского р-на Краснодарского края).

Участник Великой Отечественной войны 1941–1945 гг.

На фронт призван 29.07.1941 Ильинским РВК Краснодарского края.

В/звание: красноармеец, рядовой.

Награжден медалью «За отвагу» (со слов респондента).

Погиб в 1944 году. Похоронен: Украина, Винницкая область, Оратовский (ныне Винницкий) район, с. Лопатинка, братская могила на гражданском кладбище (зах. 83514791).

https://pamyat-naroda. ru/heroes/memorial-chelovek_zahoronenie83514806/

Авилов Владимир Александрович (отец), родился 03.02.1968 в ст-це Успенской Ильинского (ныне Белоглинский) района Краснодарского края.

Участник войны в Афганистане 1979–1989 гг.

Находился в составе Ограниченного контингента советских войск в ДРА, г. Кабул, 25.07.1987–29.01.1989.

Награжден: медалью «Воину-интернационалисту от благодарного афганского народа» (15.05.1988), Грамотой Президиума Верховного Совета СССР и нагрудным знаком «Воину-интернационалисту» (28.12.1988), медалью «70 лет Вооруженных Сил СССР» и другими юбилейными медалями.

РЕСПОНДЕНТ: Агабанян Аделина Алексеевна

Агабабян Георгий Алексеевич (прадед по отцовской линии), родился 31.12.1923 в г. Батуми, Аджарская АССР Грузинской ССР.



Участник Великой Отечественной войны 1941–1945 гг.

На фронт призван 15.07.1941 Новороссийским ГВК Краснодарского края.

В/звание: мл. техник-лейтенант, лейтенант интендантской службы, ст. лейтенант интендантской службы.

В/часть: 136-й штур-

мовой авиационный полк, 136-й гв. штурмовой авиационный полк.

Награжден: медалями «За боевые заслуги» (1945), «За победу над Германией в Великой Отечественной войне 1941–1945 гг.» (1945), «За взятие Кёнигсберга» (1945), юбилейным орденом Отечественной войны 2-й ст. (06.04.1985).

https://pamyat-naroda. ru/heroes/person-hero96321375/

Агабабян Алексей Евгеньевич (отец), родился 13.07.1995 в г. Новороссийске Краснодарского края.

Участник СВО.

В/часть: 108-й гв. десантно-штурмовой полк.

Агабабян Алексей Евгеньевич, выполняя боевые задачи в Херсонской области, спас жизнь своему сослуживцу: в течение 20 минут после прилета вражеских снарядов, откапывая его из-под грунта. Спасал тонущих людей после подрыва дамбы на Каховской ГЭС.

Документально не подтверждено. Записано со слов респондента.

РЕСПОНДЕНТ: Агеева Мия Дмитриевна

Фоменко Степан Маркович (прапрапрадед по материнской линии), родился 26.12.1910 на хут. Прикубанском ныне Славянского района Краснодарского края.

Участник Великой Отечественной войны 1941–1945 гг.

В Красную Армию призван Крымским РВК.

Фоменко Степан Маркович служил на туапсинском направлении сапером, а также связистом. В 1943 году был ранен, после госпиталя вернулся на фронт и воевал на «Голубой линии», где снова получил ранение. После повторного тяжелого ранения был комиссован с осколком в ноге, с которым так и прожил всю оставшуюся жизнь.

Награжден юбилейным орденом Отечественной войны 2-й ст. (06.04.1985).

Умер 07.09.1994.

https://clck. ru/3Ldk5E

Фоменко Евдокия Георгиевна (прапрапрабабушка по материнской линии), родилась 09.05.1923 на хут. Прикубанском ныне Славянского района Краснодарского края.

Участница Великой Отечественной войны 1941–1945 гг.

Умерла 26.10.2012.

Документально не подтверждено. Записано со слов респондента.

Агеев Дмитрий Алексеевич (отец), родился 17.07.1999 в г. Новороссийске Краснодарского края.

Участник СВО.

В/часть: 13140.

Награжден: медалями МО РФ «За воинскую доблесть» 2-й ст., «За отвагу», Жукова, «Участнику специальной военной операции», знаком командующего 49-й общевойсковой армии «За отличие», медалью и знаком отличия КТО, Республика Абхазия, памятной медалью «100 лет Краснодарской Краснознаменной ордена Кутузова и Красной Звезды 7 военной базе». ФОТО.

Агеев Дмитрий Алексеевич начал военную службу в качестве наводчика гранатометного отделения морской пехоты, гранатометного взвода морской пехоты десантно-штурмового батальона, морской пехоты 810-й отдельной гв. бригады морской пехоты, в/ч 13140, батальона 810-й отдельной гв. бригады морской пехоты и гвардии. Участвовал в освобождении Мариуполя, где получил первое ранение. Выводил жителей из подвалов, освобождал территории. Во время освобождения попал под артобстрел и, упав вместе с обвалившимся вторым этажом, повредил ногу. После восстановления, вернулся в строй на выполнение специальных (боевых) задач по охране и обороне государственной границы на полуострове Крым, в ходе выполнения специальной военной операции на территории Украины, Луганской Народной Республики и Донецкой Народной Республики. Принимал участие в наступлении на Угледар, во взятии Павловска, в боях под Изыменем, штурме н. п. Пятихатки, где взрывной волной его откинуло и он потерял сознание. Спустя неделю был доставлен в госпиталь, не мог говорить, был тремор всей правой стороны тела. Учился заново говорить, ходить и двигать руками. Спустя два месяца снова вернулся в строй. Был направлен на участие в боевых действиях по уничтожению плацдарма Крынки. После херсонского направления был отправлен на запорожское направление, но простояли там меньше месяца, после чего сразу же отправлены на освобождение Курска. Прошел не одно задание, вывел сослуживцев из-под огня.

Спустя два месяца получил тяжелое слепое осколочное ранение нижней трети правого пле-

ча. По настоящее время проходит лечение (правая рука не работает).

РЕСПОНДЕНТ: Андронов Виктор Валентинович

Расилайнен Франц Иванович (дед по линии матери), родился в 1916 году.

Участник Великой Отечественной войны 1941–1945 гг.

На фронт призван 05.08.1941.

С сентября 1941 года воевал на Карельском фронте. Партизан Шелтозерского отряда.

Погиб в октябре 1941 года в Заонежском районе (ныне Медвежьегорский р-н Республики Карелия).

https://pamyat-naroda. ru/heroes/memorial-chelovek_pechatnoi_knigi_pamyati402634328/

Андронов Константин Викторович (сын, правнук Расилайнена Франца Ивановича), родился 19.06.1992 в с. Святозеро Пряжинского района Карельской АССР.

Участник СВО.

Призван в сентябре 2022 года.

Документально не подтверждено. Записано со слов респондента.

РЕСПОНДЕНТ: Афеничева Татьяна Ивановна

Комзолов (прадедушка респондента).

Участник Первой мировой войны 1914–1918 гг.

Документально не подтверждено. Записано со слов респондента.

Афеничев Михаил Андреевич (дед супруга респондента, Афеничева И. А.), родился 29.07.1923 в с. Алексеевка Базарно-Карабулакского района Саратовской области.

Участник Великой Отечественной войны 1941–1945 гг.

На фронт призван 23.02.1942 Базарно-Карабулакским РВК.

В/звание: лейтенант, ст. лейтенант, капитан.

В/должность: адъютант старший стрелкового батальона.

В/часть: ЗапФ, 433-й стрелковый полк 64-й стрелковой дивизии, 1093 сп 324 сд 50 А, 587 сп 212 сд.

Награжден: орденом Отечественной войны 2-й ст. (08.12.1943), медалью «За оборону Сталинграда» (11.02.1944).

Погиб 29.03.1944. Похоронен: Беларусь, Могилевская обл., Быховский р-н, пос. Ухлясть (зах. 261850662).

https://xn--90adhkb6ag0f. xn--p1ai/arhiv/pogibshie-i-propavshie-vo-vtoroj-mirovoj-vojne/bihovsk. html/

https://m. pamyat-naroda. ru/heroes/isp-chelovek_spisok4267526?last_name=Афеничев&page=1https://poisk. re/loss/55805192

https://1418museum. ru/heroes/51794844/?SEARCH=Y

Афеничев Иван Егорович (дед супруга респондента, Афеничева И. А.), родился в 1923 году.

Участник Великой Отечественной войны 1941–1945 гг.

На фронт призван 29.07.1942 Кировским РВК г. Казани Татарской АССР.

В/звание: рядовой.

В/часть: Татарский РеспВК.

https://m. pamyat-naroda. ru/heroes/person-hero97838449?last_name=Афеничев&page=1

https://1418museum. ru/heroes/36897631/?SEARCH=Y

Афеничев (Афенчев) Николай Андреевич (дед супруга респондента Афеничева И. А.), родился в 1907 году в г. Тбилиси (Тифлиси) Тифлисской губернии.

Участник Великой Отечественной войны 1941–1945 гг.

На фронт призван 11.04.1942 Кировским РВК г. Саратова Саратовской области.

В/звание: рядовой, красноармеец.

В/часть: 872-й стрелковый полк 282-й стрелковой дивизии (II ф) СЗФ, 1 УкрФ.

Награжден: двумя медалями «За боевые заслуги» (18.08.1943, 30.04.1945), юбилейным орденом Отечественной войны 1-й ст. (06.04.1985).

https://pamyat-naroda. ru/heroes/podvig-chelovek_nagrazhdenie17304813/

https://pamyat-naroda. ru/heroes/person-hero78518828/

https://pamyat-naroda. ru/heroes/podvig-chelovek_nagrazhdenie45387352/

Афеничев (Афоничев) Александр Иванович (дед супруга респондента, Афеничева И. А.), родился в 1926 году в дер. Чалекса (ныне не существ.) Белозерском района Вологодской области.

Участник Великой Отечественной войны 1941–1945 гг.

На фронт призван в 1942 году и 05.11.1943 Белозерским РВК.

В/звание: рядовой, красноармеец.

В/часть: Череповецкий ВПП, Белозерский РВК, 5 отп 25 тд, 614 сп 396 сд, ДВФ, п/п 93783 «б» или п/п 93433 «б».

Пропал без вести 08(09).1945.

https://pamyat-naroda. ru/heroes/memorial-chelovek_vpp1164941275/

Афеничев Петр Дмитриевич (дед супруга респондента, Афеничева И.А.), родился в 1911 году в с. Алексеевка Базарно-Карабулакского района Саратовской области.

Участник Великой Отечественной войны 1941–1945 гг.

На фронт призван Кировским РВК г. Саратова.

В/звание: красноармеец, ефрейтор.

В/должность: ст. телефонист.

В/часть: 64-й гаубичный артиллерийский полк, 53-я стрелковая дивизия, ЭГ 2430, 123 сбр.

Погиб 02.02.1943. Похоронен в Мгинском районе Ленинградской области.

https://m. pamyat-naroda. ru/heroes/kld-card_ran17105118?last_name=Афеничев&page=1

https://pamyat-naroda. ru/heroes/kld-card_ran17105118/

https://1418museum. ru/heroes/37142666/?SEARCH=Y

Афеничев Игорь Анатольевич (супруг респондента), родился 28.09.1965 в г. Энгельсе Саратовской области.

Участник войны в Афганистане 1979–1989 гг.

Окончил Бакинское высшее общевойсковое командное училище в 1983 году.

Находился в составе Ограниченного контингента советских войск в ДРА, 1987–1989 гг.

В/звание: лейтенант.

В/должность: командир парашютно-десантного взвода.

Награжден медалью «За боевые заслуги».

Документально не подтверждено. Записано со слов респондента.

Участник локальных войн и конфликтов.

Призван в 1994 году, служил по 2008 год.

Звание: капитан, подполковник милиции в отставке.

В/должность: командир СОБРа, заместитель начальника оперативной группы в Щелковском районе, Чеченская Республика.

https://novorossiysk. bezformata. com/listnews/zashitnikov-otechestva-novorossijskie/17858431/

Афеничев Никита Игоревич (сын респондента Татьяны Ивановны и Игоря Анатольевича), родился 15.09.2000 в г. Новороссийске Краснодарского края.

Участник СВО.

Принимал участие в боевых действиях в зоне проведения специальной военной операции с октября 2022 по 30 июля 2023 года.

В/звание: лейтенант.

В/часть: мотострелковые войска.

Награжден: орденом Мужества за взятие 2 пунктов ВСУ, уничтожение 2 рот, пленение 9 офицеров ВСУ.

В июне 2023 года Никита Игоревич награжден орденом Мужества за оборону тактически значимой высоты в районе Веремеевского выступа на запорожском направлении.

Погиб в 2023 году.

https://www. kavkaz-uzel. eu/articles/400512/

https://novorab. ru/2024/09/17/v-shkole-novorossijska-otkryli-memorialnuyu-dosku-v-chest-pogibshego-uchastnika-svo/

https://timenote. info/ru/Nikita-Afenichev/

РЕСПОНДЕНТ: Ахмерова Амелия Рафаэлевна

Пугачев Никита Титович (прадед по отцовской линии), родился в 1896 году в дер. (ныне село) Малая Локня ныне Суджанского района Курской области.

Участник Первой мировой войны 1914–1918 гг.

Документально не подтверждено. Записано со слов респондента.

Участник Великой Отечественной войны 1941–1945 гг.

На фронт призван 08.1941 Большетокмакским РВК УССР и 27.02.1943 Уфалейским РВК Уфалейского района Челябинской области.

В/звание: красноармеец, ст. сержант.

В/должность: химинструктор управления 2-го дивизиона.

В/часть: 3 зап, 1304 пап 64 пабр 21 артд РГК.

Награжден: медалями «За боевые заслуги» (17.05.1945), «За победу над Германией в Великой Отечественной войне 1941–1945 гг.».

https://pamyat-naroda. ru/heroes/isp-chelovek_spisok17892382/

Ахмеров Хамзя Мухаметович (прадед по отцовской линии), родился в 1918 году в с. Лятошинка Самарской губернии (ныне Старополтавского р-на Волгоградской обл.).

Участник Великой Отечественной войны 1941–1945 гг.

На фронт призван 06.1941 и 01.01.1942 Мало-Пургинским РВК Мало-Пургинского района Удмуртской АССР.

В/звание: мл. сержант, гв. сержант.

В/часть: 172-й отдельный дорожно-строительный батальон 112-го запасного стрелкового полка 19 А СГВ, 93-й гв. Краснознаменный полк 29-й стрелковой дивизии, АПХП 191, 14 ОА, 32 орабб ПримВО, 6 зап.

Награжден: медалями «За боевые заслуги» (09.08.1945), «За победу над Германией в Великой Отечественной войне 1941–1945 гг.».

https://pamyat-naroda. ru/heroes/isp-chelovek_spisok10155848/

Выписка из наградного листа Ахмерова Х.М.: *«Гвардии сержант Ахмеров Хамзя Мухаметович с января 1942 по сентябрь 1943 г. находился на передней линии фронта в 93 Краснознаменном гвардейском полку 29 стрелковой дивизии. В боях под Смоленском получил 3 ранения: два легких 23.02.1942 г. и 07.09.1943 г. и одно тяжелое, с перебоем позвоночника, 15.09.1943г. Отличник боевой и политической подготовки».*

Ахмеров Рафаэль Хайдарович (отец), родился 08.02.1972 в г. Нойштрелиц, ГДР.

Участник СВО.

Позывной «Степлер».

Награжден: двумя орденами Мужества (2000, 2025), орденом «Службою и храбростью» (ЛНР) 1-й (2025) и 2-й (2024) ст., медалями «За отвагу», Суворова, «За боевые заслуги», «За ратную доблесть», «Казачья доблесть» (ВсКО) (2024).

Проходит службу в казачьем добровольческом отряде специального назначения «Барс–16» бригады «Кубань» с апреля 2024 года по настоящее время на должностях: начальник штаба отдельного отряда специального назначения «Барс–16» бригады «Кубань», командир отдельного отряда специального назначения «Барс–16» бригады «Кубань».

РЕСПОНДЕНТ: Бабаян Лаврентий Игоревич

Бабаян Иван Аракелович (прадед по отцовской линии), родился в 1917 году в с. Бегум Саров Мир-Баширского района Азербайджанской ССР.

Участник Великой Отечественной войны 1941–1945 гг.

В Красную Армию призван в 1941 году.

В/звание: красноармеец, рядовой.

Участник битвы за г. Севастополь.

Награжден: медалью «За боевые заслуги» (08.06.1967), юбилейным орденом Отечественной войны 2-й ст. (06.04.1985).

https://pamyat-naroda. ru/heroes/podvig-chelovek_kartoteka1506133006/

Бабаян Игорь Лаврентьевич (отец, внук Бабаяна Ивана Аракеловича), родился 21.09.1986 в г. Новороссийске Краснодарского края.

Участник СВО.

В 2023 году ушел добровольцем в зону проведения специальной военной операции. Служит снайпером в группировке «Днепр» на херсонском направлении, 18-я общевойсковая армия, 144-я отдельная мотострелковая бригада, 3-й батальон, 9-я штурмовая рота.

Трижды ранен.

В 2024 году командовал ротой «Штурм», освобождая с. Крынки Херсонской области.

Награжден: медалями «За отвагу», Суворова, Жукова.

Документально не подтверждено. Записано со слов респондента.

РЕСПОНДЕНТ: Бабынина Мария Александровна

Бессоный Георгий Маранович (Григорьевич) (прадед по отцовской линии), родился в 1913 (1910, 1911) году в с. Алексеевском (ныне с. Хамышки) Тульского (ныне Майкопский) района, Адыгея.

Участник Великой Отечественной войны 1941–1945 гг.

На фронт призван 09.07.1941 Тульским РВК ААО Краснодарского края.

В/звание: красноармеец, рядовой.

В/часть: 944-й стрелковый полк 259-й стрелковой дивизии, 944-й стрелковый полк.

Был тяжело ранен в боях в районе пос. (ныне пгт) Назия Кировского района Ленинградской области.

Демобилизован 25.12.1941.

https://pamyat-naroda. ru/heroes/person-hero125942754/

Бабынин Александр Григорьевич (отец), родился 03.06.1966 в пос. Уташ Анапского района Краснодарского края.

Участник войны в Афганистане 1979–1989 гг.

Призван Центральным РВК г. Сочи.

Находился в составе Ограниченного контингента советских войск в ДРА, ноябрь 1985 – ноябрь 1986 года.

На данный момент является сотрудником Морской спасательной службы Азово-Черноморского филиала в г. Новороссийске.

Награжден: медалью ордена «За заслуги перед Отечеством» 2-й ст. (21.02.2025).

РЕСПОНДЕНТ: Баженова Анна Владимировна

Щербинин Афанасий Григорьевич (прапрадед по линии матери), родился в 1912 году в дер. Лукино Кудымкарского района Пермской области.

Участник Великой Отечественной войны 1941–1945 гг.

На фронт призван 01.08.1941 Кудымкарским РВК Молотовской области, Коми-Пермяцкий НО.

В/звание: гв. старшина медицинской службы.

В/должность: командир санитарного взвода.

В/часть: 1-й батальон 7-го гв. воздушно-десантного стрелкового полка 2-й гв. воздушно-десантной дивизии, 95-й стрелковый корпус, 60-я армия.

Награжден: орденами Красного Знамени (19.06.1944), Отечественной войны 2-й ст. (20.10.1944), Красной Звезды (18.06.1944), двумя медалями «За отвагу» (17.01.1944, 02.08.1944), медалью «За боевые заслуги» (07.10.1943).

Погиб (умер от ран) 09.10.1944.

Похоронен: с. Каров Дрогобычской (ныне Львовская) области, Белзская городская община Червоноградского района, Украина.

https://pamyat-naroda. ru/heroes/person-hero101988130/

https://www. moypolk. ru/soldier/shcherbinin-afanasiy-grigorevich

Щербинин Виталий Григорьевич (двоюродный прапрадед по линии матери, брат Щербинина Афанасия Григорьевича), родился 18.12.1922(1920) в Кудымкарском районе Молотовской области (ныне Пермский край).

Участник Великой Отечественной войны 1941–1945 гг.

На фронт призван 23.06.1941 Кудымкарским РВК Молотовской области Коми-Пермяцкого НО.

В/звание: лейтенант, ст. лейтенант.

В/часть: 359-й запасной стрелковый полк 14-й запасной стрелковой дивизии, Волховский фронт, 73-й стрелковый полк 33-й стрелковой дивизии.

Награжден медалью «За отвагу».

27 июля 1944 года, поднимая своих бойцов в атаку на село Качаново, погиб в бою командир стрелковой роты 73-го стрелкового полка 33-й стрелковой дивизии ст. лейтенант Щербинин Виталий Григорьевич. Жена старшего брата Афанасия, Анисья Николаевна, рассказывала, что Виталию в момент атаки осколком от мины разорвало живот, и внутренние органы, выпав наружу, тянулись за ним еще метров тридцать, пока он бежал, увлекая за собой бойцов. Товарищи похоронили его в трех километрах от села Качаново, на окраине деревни Пемпеши Палкинского района Псковской области. Имя Щербинина Виталия Григорьевич увековечено в списках погибших воинов, захороненных в братской могиле села Качаново. Щербинин В. Г. приобрел вечный покой на этой древней и славной русской земле.

33-я стрелковая дивизия дошла до Берлина, участвовала в штурме рейхстага, награждена орденом Суворова 2-й ст. и стала именоваться Краснознаменной.

Щербинин Николай Николаевич (дед по линии матери), родился 28.09.1959 в дер. Лукино Пешногорского с/с Кудымкарского района Пермской области.

Участник войны в Афганистане 1979–1989 гг.

Находился в составе Ограниченного контингента советских войск в ДРА.

С 1983 по 1994 год служил в войсковых частях Главного разведывательного управления Генерального штаба Вооруженных Сил СССР.

Награжден: медалями «За отвагу», «За отличие в службе» 1, 2 и 3-й ст., «За отличие в охране общественного порядка», «Воину-интернационалисту от благодарного афганского народа», «Воинская доблесть» (афганская медаль), юбилейными медалями.



Радзивило Иван Семенович



Щербинин Николай Николаевич

РЕСПОНДЕНТ: Белоусова София Николаевна

Белоусов Николай Петрович (прапрадед по отцовской линии), родился 03.05.1923 в с. Дубовый Овраг Царицынской губернии (ныне Светлоярского р-на Волгоградской обл.).

Участник Великой Отечественной войны 1941–1945 гг.



В Красную Армию призван в 1940 году.

Окончил Батайскую военную авиационную школу летчиков в 1941 году.

В 1942 году окончил Руставскую авиационную школу.

В/звание: сержант, мл. лейтенант, лейтенант, гв. ст. лейтенант.

В/специальность: военный летчик.

В/должность: командир авиазвена, эскадрильи.

В/часть: СталФ, ВорФ, 193-й истребительный авиационный полк 302-й истребительной авиационной дивизии 4-го истребительного авиационного корпуса 5-й воздушной армии 2-го Украинского фронта, 5 гв. А, 177 гв. иап, 179 гв. иап 17 ВА, 4 зиап.

Герой Советского Союза.

Награжден: орденом Ленина и медалью «Золотая Звезда» (01.07.1944), тремя орденами Красного Знамени (22.07.1943, 20.02.1944, 29.08.1945), орденом Отечественной войны 1-й ст. (23.11.1943), медалями «За победу над Германией в Великой Отечественной войне 1941–1945 гг.», «За взятие Будапешта», «За взятие Вены», юбилейным орденом Отечественной войны 1-й ст. (06.04.1985).

Умер 22.04.2006 в г. Волгограде.

https://pamyat-naroda. ru/heroes/person-hero768798/
https://warheroes. ru/hero/hero. asp?Hero_id=2480

Лейтенант Белоусов Николай Петрович с декабря 1942 года воевал на Сталинградском, Воронежском, 2-м Украинском фронтах на истребителе Ла-5ФН. Одержал победу в одном из первых боевых вылетов, уничтожив бомбардировщик Ju-87 («Юнкерс»), был ранен, но привел машину на аэродром. К концу войны командир 177-го гв. истребительного авиационного полка гв. капитан Белоусов Н. П. произвел 265 успешных боевых вылетов, участвовал в 50 воздушных боях, сбил 23 самолета, лично 16 и 7 – в групповых полетах, за что был удостоен звания «Герой Советского Союза».

Белоусов Александр Николаевич (дядя по отцовской линии), родился 27.05.1976 в пос. Черемушки Саяногорского района Красноярского края.

Участник локальных войн и конфликтов.

Принимал участие в операции по восстановлению конституционного порядка в Чеченской Республике, 1994–1996 гг.

Документально не подтверждено. Записано со слов респондента.

Белоусов Николай Николаевич (отец), родился 12.11.1983 в пос. Черемушки Саяногорского района Красноярского края.

Участник СВО.

Состоял в списках личного состава бригады «Дон» с марта по сентябрь 2023 года, с февраля 2025 года – в отряде «Барс-16».

Награжден: медалью «Участнику специальной военной операции».

Документально не подтверждено. Записано со слов респондента.

РЕСПОНДЕНТ: Боброва Ульяна Вячеславовна

Бобров Иван Васильевич (прадед по отцовской линии), родился 19.01.1925 в Лальском районе ныне Кировской области.

Участник Великой Отечественной войны 1941–1945 гг.

На фронт призван 01.1943.

В/звание: красноармеец, рядовой.

В/часть: 257-я танковая бригада, 547-й отдельный автомобильный батальон, 1-й Дальневосточный фронт.

Принимал участие в Маньчжурской стратегической наступательной операции по разгрому японской Квантунской армии, 09.08–02.09.1945.

Награжден медалью «За боевые заслуги» (10.09.1945).

https://pamyat-naroda. ru/heroes/person-hero324101/

Кубрин Иван Афанасьевич (прадед по отцовской линии), родился 28.08.1924 в с. Чердоки Тюкалинского района Омской области.

Участник Великой Отечественной войны 1941–1945 гг.



На фронт призван 28.06.1943 Сталинским РВК Сталинского района Омской области.

В/звание: мл. лейтенант.

В/часть: 69-й стрелковый полк 97-й стрелковой дивизии (I ф, III ф), 36-й отдельный полк резерва офицерского состава Ленинградского фронта, 3-й Прибалтийский, 3-й Белорусский фронты.

Награжден: орденом Красной Звезды (31.07.1945), медалями «За победу над Германией в Великой Отечественной войне 1941–1945 гг.» (09.05.1945), «За взятие Кёнигсберга» (09.06.1945), юбилейным орденом Отечественной войны 1-й ст. (06.04.1985).

https://pamyat-naroda. ru/heroes/person-hero91567020/

Младший лейтенант Кубрин Иван Афанасьевич 23.03.1945, будучи командиром стрелкового взвода 69-го стрелкового полка 97-й стрелковой дивизии 5-й армии, при ликвидации юго-западной группировки в Восточной Пруссии был ранен осколком в правую лопатку. Награжден орденом Красной Звезды.

Бобров Вячеслав Николаевич (отец), родился 07.08.1986 в г. Омске.

Участник СВО.

В/звание: подполковник.

Награжден: медалью ордена «За заслуги перед Отечеством», медалями Суворова, Жукова.

Документально не подтверждено. Записано со слов респондента.

РЕСПОНДЕНТ: Боголепова Анна Анатольевна

Филипьев Павел Александрович (дед по материнской линии), родился 28.05.1911 в дер. Сосновка Виноградовского (ныне Пинежского) района Архангельской губернии (ныне области).

Участник Великой Отечественной войны 1941–1945 гг.

На фронт призван в 1942 году Сольвычегодским РВК Архангельской области.

В/звание: ст. лейтенант, агитатор.

В/часть: 23-й стрелковый полк 51-й стрелковой дивизии 21-й армии, Западный, 1-й Прибалтийский, 2-й Белорусский, 3-й Белорусский фронты.

Ранен в 1944 году, находился на лечении в госпитале ЭТ 1819, ЭТ 2513.

Награжден: орденами Красной Звезды (11.09.1943), Отечественной войны 2-й ст. (04.05.1944), медалью «За победу над Германией в Великой Отечественной войне 1941–1945 гг.» (09.05.1945).

После войны работал в милиции г. Омска.

Умер 27.08.1993.

https://pamyat-naroda. ru/heroes/podvig-chelovek_nagrazhdenie32536364/

Шибанов Константин Андреевич (сын, правнук Филипьева Павла Александровича), родился 13.07.2000 в г. Новороссийске Краснодарского края.

Участник СВО.

Заключил контракт с МО РФ 23.08.2024.

В/звание и в/должность: мл. сержант, командир 3-го стрелкового отделения 3-го стрелкового взвода, 2-я стрелковая рота.

Погиб 18.12.2024 при выполнении боевой задачи в районе н. п. Красное.

Награжден орденом Мужества (23.06.2025, посмертно).

РЕСПОНДЕНТ: Бойко Дмитрий Викторович

Калибабчук Павел Карпович (прапрадед по материнской линии), родился 06.06.1916 в с. Соколинцы Российской империи (ныне Тывровского р-на Винницкой обл., Украина).

Участник Великой Отечественной войны 1941–1945 гг.

До войны – работник органов государственной безопасности, НКВД.

С первых дней войны воевал на Западном фронте.

В/звание: старшина.

Награжден орденом Красной Звезды (05.11.1954).

Калибабчук Олег Павлович (прадед по материнской линии), родился 10.09.1941 в г. Копейске Челябинской области.

Участник войны в Афганистане 1979–1989 гг.

Находился в составе Ограниченного контингента советских войск в ДРА с января 1987 по 1989 год.

Доброволец ремонтной бригады автоколонны.

Документально не подтверждено. Записано со слов респондента.

Бойко Виктор Александрович (отец), родился 14.01.1991 в г. Новороссийске Краснодарского края.

Участник СВО.

Принимает участие в специальной военной операции с 2022 года по настоящее время.

В/звание: сержант.

Награжден: медалями «За отвагу» (19.07.2025), «За боевые отличия» (29.07.2022), Суворова (21.01.2025), Жукова (01.09.2022).

В марте 2022 года Бойко Виктор Александрович, рискуя своей жизнью, под шквальным обстрелом со стороны врага из установок «Град», вылез из окопа, подобрался к машине и подогнал ее к окопу, чем спас 6 человек.

РЕСПОНДЕНТ: Васильев Матвей Михайлович



Васильев Александр Леонидович (прадед по линии отца), родился 13.09.1909 в г. Иваново-Вознесенске Владимирской губернии, Шуйского уезда Российской империи (с 27.12.1932 – г. Иваново).

Участник Великой Отечественной войны 1941–1945 гг.

В Красную Армию призван в ноябре 1931 года.

В/звание: ст. лейтенант.

В/часть: Северный флот.

Награжден: медалями «За оборону Советского Заполярья», «За победу над Германией в Великой Отечественной войне 1941–1945 гг.».

https://pamyat-naroda. ru/heroes/kld-card_uchet_officer2370487/

Чистяков Константин Васильевич (прадед по линии отца), родился в 1910 году в дер. Бородкино Александровского уезда Владимирской губернии (ныне Вичугского р-на Ивановской обл.).

Участник Великой Отечественной войны 1941–1945 гг.

На фронт призван 09.01.1942.

В/звание: мл. сержант.

В/специальность: разведчик.

Пропал без вести в октябре 1942 года.

https://pamyat-naroda. ru/heroes/memorial-chelovek_pechatnoi_knigi_pamyati404014140/

Двугрошев Иван Андреевич (прадед по линии отца), родился в 1905 году в с. Михайловское (с 1925 г. – с. Шарлык Шарлыкского района Оренбургской области, прежде губернии).

Участник Великой Отечественной войны 1941–1945 гг.

Иван Андреевич – потомственный оренбургский казак.

На фронт призван 07.1941.

В/звание: красноармеец, кавалерист.

В/должность: командир пулеметного взвода.

В/часть: 224-й стрелковый полк 162-й стрелковой дивизии (III ф). Участвовал в Курской битве.

Был дважды ранен (08.08.1943, ЭГ 1388, 21.09.1943, ЭГ 1397). Демобилизован по ранению.

Инвалид войны 1-й группы.

https://pamyat-naroda. ru/heroes/kld-card_ran74732499/
https://pamyat-naroda. ru/heroes/kld-card_ran86729557/

Двугрошев Юрий Иванович (дед по линии отца, сын Двугрошева Ивана Андреевича), родился 01.08.1934 в с. Шарлык Шарлыкского района Оренбургской области.

Участник войны в Афганистане 1979–1989 гг.

Закончил Чкаловское зенитно-артиллерийское училище.

Находился в составе Ограниченного контингента советских войск в ДРА с 26.12.1979 по 28.03.1982.

В/звание: гв. полковник ВДВ.

В/должность: начальник ПВО дивизии, первый комендант г. Кабула, ДРА.



Награжден: орденами Красной Звезды, Почета, «За службу Родине в Вооруженных Силах СССР» 3-й ст., медалью «За боевые заслуги», Грамотой Президиума Верховного Совета СССР и нагрудным знаком «Воину-интернационалисту» (28.12.1988), юбилейными медалями.

http://www. rsva-tula. ru/news/pamyati_dvugrosheva_yuriya_ivanovicha/

https://ok. ru/profile/573785088845/statuses/70466732578125

https://kazaki71. ru/wp-content/uploads/Pole-russkoy-slavyi-—-3-03. 2017. pdf

Васильев Михаил Николаевич (отец), родился 26.09.1980 в г. Фурманове Ивановской области.

Участник локальных войн и конфликтов.

Принимал участие в КТО в Северо-Кавказском регионе, в Чеченской Республике (вторая чеченская война), в вооруженном конфликте в Грузии.

Награжден: медалью ордена «За заслуги перед Отечеством» 2-й ст. (Грузия), медалью «За отвагу» (Чечня), медалями «За отличие в военной службе», МО РФ «Генерал армии Маргелов», знаком отличия «За образцовую эксплуатацию автомобильной техники».

Документально не подтверждено. Записано со слов респондента

РЕСПОНДЕНТ: Войтенко Александра Олеговна

Петренко Павел Леонтьевич (прадед по отцовской линии), родился в 1899 году в с. Подгоровка Старобельского уезда Харьковской губернии Российской империи (позже Старобельского района Луганской области Украины, ныне ЛНР).

Участник Гражданской войны 1918–1922 гг.

Документально не подтверждено. Записано со слов респондента.

Участник Великой Отечественной войны 1941–1945 гг.

На фронт призван 25.05.1942 Старобельским РВК.

В/звание: гв. красноармеец, гв. рядовой.

В/часть: 74-я гв. стрелковая дивизия.

Награжден: орденом Красной Звезды (09.07.1945), медалями «За оборону Сталинграда» (22.12.1942), «За победу над Германией в Великой Отечественной войне 1941–1945 гг.» (09.05.1945).

https://pamyat-naroda. ru/heroes/person-hero80183174/

Гвардии рядовой Петренко Павел Леонтьевич, участвуя в Берлинской стратегической наступательной операции 1945 года, уничтожил немецкий пулеметный расчет, засевший в жилом доме, тем самым способствовал более быстрому продвижению своего подразделения и выполнению возложенных на него боевых задач.

Войтенко Олег Сергеевич (отец, внук Петренко Павла Леонтьевича), родился в г. Старобельске Луганской области.

Участник СВО.

Награжден медалью Суворова.

Документально не подтверждено. Записано со слов респондента.

РЕСПОНДЕНТ: Гавриленко Елена Александровна

Потомкин Петр Иосифович (дед мужа по материнской линии), родился в 1926 году в с. Юровка Варениковского (ныне Анапский) района Краснодарского края.

Участник Великой Отечественной войны 1941–1945 гг.

На фронт призван в 1941 году Варениковским РВК.

В/звание: красноармеец, ефрейтор.

В/часть: 3-я минометная бригада

Награжден: орденом Красной Звезды (08.05.1945), медалями «За победу над Германией в Великой Отечественной войне 1941–1945 гг.» (09.05.1945), «За взятие Будапешта» (09.06.1945), юбилейным орденом Отечественной войны 2-й ст. (06.04.1985).

https://pamyat-naroda.ru/heroes/person-hero80884840/

https://pamyat-naroda.ru/heroes/podvig-chelovek_yubileinaya_kartoteka1517718257/

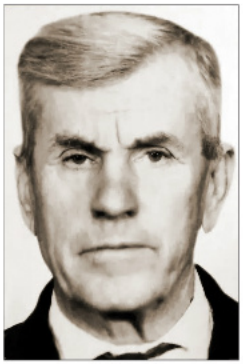

Гавриленко Сергей Яковлевич (дед мужа по отцовской линии), родился в 1910 году в Области Войска Донского (ныне Ростовская обл., Егорлыкский р-н, Новороговское с. п.).

Участник Великой Отечественной войны 1941–1945 гг.

В Красную Армию призван в мае 1941 года Егорлыкским РВК.

В/звание: мл. сержант, красноармеец.

В/должность: командир отделения 118 инж-сапб (1943 г.)

В/часть: 7-я инженерно-саперная бригада, Сочинский ВПП (Новороссийский военно-пересыльный пункт), Краснодарский край, г. Сочи, эвакуационный госпиталь 3806, 28-я запасная стрелковая бригада, 747-й стрелковый полк 172-й стрелковой дивизии (III ф), 747-й стрелковый полк.

Награжден: орденом Красной Звезды (11.03.1945), медалью «За отвагу» (09.12.1943), юбилейным орденом Отечественной войны 2-й ст. (11.03.1985).

Ветеран Великой Отечественной войны.

https://pamyat-naroda.ru/heroes/person-hero120689635/

Из наградного листа, орден Красной Звезды:

«За время службы в саперном взводе тов. Гавриленко показал образцы мужества и отваги в борьбе с немецкими захватчиками. Дисциплинированный и стойкий, он не раз восстанавливал и устанавливал мины и делал проходы во вражеских и своих минных полях. При форсировании реки Бобер он быстро, безо всякой задержки переправлял пехоту и боеприпасы под сильным артиллерийско-минометным огнем противника.

После форсирования реки тов. Гавриленко взорвал железнодорожное полотно, чем задержал вражеский бронепоезд, за что достоин Правительственной награды – ордена "Красная Звезда"».

Гавриленко Владимир Сергеевич (муж респондента, внук Потомкина Петра Иосифовича, Гавриленко Сергея Яковлевича), родился 15.01.1974 на хут. Кавалерском Егорлыкского района Ростовской области.

Участник локальных войн и конфликтов.



В 1993 году участвовал в боевых действиях в Южной Осетии во время грузино-осетинского конфликта. Получил осколочное ранение в ногу.

В/звание: мл. сержант.

Участник СВО.

Доброволец.

Позывной «Чип».

Призван на срочную службу в Псковскую дивизию ВДВ.

Казачий чин: сотник.

Атаман Константиновского хуторского казачьего общества Новороссийского РКО Кубанского казачьего войска.

В/должность: командир разведывательно-штурмового батальона «Аксай» сводной специальной казачьей бригады «Дон» им. архангела Михаила.

Погиб 12.06.2024.

Герой Российской Федерации (Указ Президента РФ (закрытый) от 10.2024.

Награжден медалью «Золотая Звезда» (21.10.2024, посмертно, вручена в Кремле 09.12.2024, в День Героев Отечества, вдове Героя Елене Гавриленко), орденом Мужества (27.05.2023), медалями «За отвагу» (02.11.2023), «За участие в спецоперации по денацификации и демилитаризации Украины» (16.02.2023), «Участие в специальной военной операции» (ВсКО), «Казачья доблесть» (ВсКО), «Атаман Захарий Чепега» (Краснодарский край) (2022 г.), наградным крестом «За заслуги перед кубанским казачеством» (2020 г.), нагрудным знаком «Участник СВО. Бригада Дон» (2023 г.), орденским знаком «За Веру, Кубань и Отечество» (2024 г.), тремя медалями «За участие в военном параде в День Победы».

https://warheroes.ru/hero/hero.asp?Hero_id=36685/

https://ru.ruwiki.ru/wiki/Гавриленко,_Владимир_Сергеевич

В ходе выполнения боевого задания на Кинбурнской косе отряд «Аксай» попал под обстрел вражеских реактивных систем залпового огня. Владимир Гавриленко выводил личный состав из-под обстрела, оказывал медицинскую помощь раненым. Погиб при выполнении воинского долга 12 июня 2024 года.

Похоронен в г. Новороссийске на Аллее Славы кладбища Щелба.

РЕСПОНДЕНТ: Гаева Ольга Викторовна

Гаев Георгий Ефимович (дед супруга по отцовской линии), родился 09.05.1901 в дер. Гаево Екатеринбургской губернии (ныне Ирбитского р-на Свердловской обл.).

Участник Великой Отечественной войны 1941–1945 гг.

На фронт призван 23.09.1944 Ирбитским РВК.

В/звание: красноармеец.

В/специальность: сапер.

В/часть: 400-й отдельный саперный батальон 200-й Двинской стрелковой дивизии 2-го Белорусского фронта, 384-й запасной стрелковый полк 44-й запасной стрелковой дивизии, 15-й запасной стрелковый полк 44-й запасной стрелковой дивизии.

Награжден медалью «За отвагу» (12.05.1945).

https://pamyat-naroda. ru/heroes/person-hero49808988/

https://pamyat-naroda. ru/heroes/podvig-chelovek_nagrazhdenie28134568/

Гаев Андрей Владимирович (отец супруга, Гаева Юрия Андреевича), родился 14.03.1964.

Участник локальных войн и конфликтов.

Служба в Ливии, Сирии.

Награжден медалью «За отвагу».

Умер 02.01.2015.

Документально не подтверждено. Записано со слов респондента.

Гаев Юрий Андреевич (супруг респондента), родился 01.04.1988 в г. Ирбит Свердловской области.

Участник СВО.

В/звание: ст. сержант.

Награжден: медалями Жукова (18.01.2024), «Участнику специальной военной операции» (19.11.2024), «За боевые отличия» (20.01.2025).

РЕСПОНДЕНТ: Глазунова Анна Евгеньевна

Глазунов Владимир Васильевич (прадед по отцовской линии), родился 01.03.1924 (1904) в дер. Шимуриха Заокского района Тульской области.

Участник Великой Отечественной войны 1941–1945 гг.



Окончил Чебоксарское авиационное училище.

На фронт призван 08.08.1942 и 18.09.1943 Чебоксарским ГВК Чувашской АССР.

В/звание: мл. лейтенант.

В/должность: командир автотракторного взвода.

В/часть: 253-я отдельная аэродромно-техническая рота, 15-я воздушная армия 3-го Прибалтийского фронта, 842-й отдельный батальон аэродромного обслуживания.

Награжден: орденом Красной Звезды (со слов респондента), медалями «За боевые заслуги» (01.08.1944), «За победу над Германией в Великой Отечественной войне 1941–1945 гг.», юбилейным орденом Отечественной войны 2-й ст.

Умер 03.09.1994.

https://m. pamyat-naroda. ru/heroes/person-hero100446474

https://pomnimvas. ru/glazunov-vladimir-vasil-evich/

https://clck. ru/3LdeSm

Младший лейтенант Глазунов Владимир Васильевич по окончании училища 18.09.1943 был направлен на фронт. Боевой путь начался в с. Павловка, южнее г. Ельца. В составе 15-й армии воевал на Прибалтийском фронте, участвовал в Рижской операции. Рассказывал, как приходилось проявлять изобретательность, чтобы ставить на ход вверенную военную технику аэродромно-технической роты. Запчастей катастрофически не хватало. При выходе из строя 4 тракторов, которые использовались для ремонта взлетно-посадочных полос, для буксировки техники и грузов, Глазунов В. В., проявив разумную инициативу, использовал запчасти с фашистской трофейной техники и в полевых условиях, не имея специальных инструментов, починил тракторы, обеспечив тем самым бесперебойную работу военного аэродрома и своевременный вылет советских летчиков на боевое задание.

Глазунов Евгений Васильевич (отец, внук Глазунова Владимира Васильевича), родился 06.11.1977 в пос. Заокском Тульской области.

Участник СВО.

Окончил Тульский артиллерийский инженерный институт.

В/звание: майор.

Служит в в/ч в г. Темрюке (пограничник-артиллерист), с февраля 2025 года – в Белгородской области.

Документально не подтверждено. Записано со слов респондента.

РЕСПОНДЕНТ: Горбунова Марина Владимировна

Суслов Максим Евдокимович (дед по отцовской линии), родился в 1909 году в с. Балаир Екатеринославской губернии (ныне Талицкого городского округа Свердловской обл.).

Участник Великой Отечественной войны 1941–1945 гг.



Горбунов Алексей Александрович

На фронт призван в 1941 году Талицким РВК.

В/звание: красноармеец, рядовой.

Пропал без вести в декабре 1942 года.

https://pamyat-naroda. ru/heroes/person-hero106004649/

Горбунов Алексей Александрович (сын, правнук Суслова Максима Евдокимовича),

родился 19.02.1991 в г. Грозном Чеченской Республики.

Участник СВО.

Мобилизован 22.06.2022.

В/звание: рядовой.

Погиб 05.10.2023.

Награжден: орденом Мужества (28.04.2024, посмертно), медалью «За отвагу» (22.11.2023).

РЕСПОНДЕНТ: Гордиенко Ольга Валериевна

Павликов Максим Дмитриевич (дед по материнской линии), родился 23.10.1924 в с. Погребы Севского района Брянской области (ныне поселок Суджанского района Курской обл.).

Участник Великой Отечественной войны 1941–1945 гг.

На фронт призван 12.08.1941 Севским РВК.

В/звание: красноармеец, ст. сержант.

В/часть: 227-й стрелковый полк 183-й стрелковой дивизии.

Награжден: орденом Отечественной войны 2-й ст. (05.09.1943), медалями «За боевые заслуги» (12.02.1943), «За победу над Германией в Великой Отечественной войне 1941–1945 гг.», юбилейным орденом Отечественной войны 2-й ст. (20.10.1987).

https://pamyat-naroda. ru/heroes/person-hero74451495/

Старший сержант Павликов Максим Дмитриевич в боях на подступах к городу Харькову своим расчетом уничтожил 4 стрелковых окопа, 3 пулеметные точки немецко-фашистских захватчиков. Совместно с другими расчетами уничтожил пушку и пулеметный дзот противника.

Сафонов Олег Вячеславович (сын, правнук Павликова Максима Дмитриевича), родился 29.08.2001 в г. Керчи, АР Крым.

Участник СВО.

Документально не подтверждено. Записано со слов респондента.

РЕСПОНДЕНТ: Горелый Александр Иванович

Горелый Иван Ефимович (прадед по линии отца), родился 03.10.1917 в г. Семеновка Новгород-Северского района Черниговской области, Украина.

Участник Великой Отечественной войны 1941–1945 гг.

В Красную Армию призван 24.08.1937 Киевским РВК г. Киева.



С 1941 по 1945 год служил на границе в Кавказском морском оборонительном районе Черноморского флота, в Кронштадтском оборонительном районе, 4-я бригада траления КнорМОР БФ.

В/звание: инженер-капитан 3-го ранга, инженер-капитан 1-го ранга, инженер-капитан-лейтенант.

В/часть: ПЛ «Пионер» БШК 8 ВМФ Кавказского морского оборонительного района, ТЩ «Т-217» Кронштадтского морского оборонительного района.

Награжден: орденом Красного Знамени (30.12.1956), двумя орденами Отечественной войны 2-й ст. (05.11.1945, 02.05.1949), тремя орденами Красной Звезды (01.05.1945, 24.05.1950, 26.02.1953), двумя медалями «За боевые заслуги» (24.06.1948, 24.06.1959), медалями «За оборону Ленинграда», «За победу над Германией в Великой Отечественной войне 1941–1945 гг.» (15.02.1946), юбилейным орденом Отечественной войны 2-й ст. (06.04.1985).

Умер 04.01.1996.

https://pamyat-naroda. ru/heroes/person-hero95389477/

Горелый Иван Андреевич (отец, внук Горелого Ивана Ефимовича), родился 10.08.1969 в г. Севастополе Крымской области УССР (ныне Республика Крым).

Участник СВО.

В настоящее время находится в зоне проведения специальной военной операции по демилитаризации и денацификации Украины.

Документально не подтверждено. Записано со слов респондента.

РЕСПОНДЕНТ: Горло Александра Александровна

Редько Семен (прапрапрадед по материнской линии), родился в 1881 году.

Участник Русско-японской войны 1904–1905 гг.

В/звание: казак.

В/должность: артиллерист бомбардир-наводчик Кубанского казачьего полка.

В/часть: лейб-гвардии Кубанский казачий полк.



Редько Семен. 1881 г.



Клименко Леонид Павлович

Награжден: знаками отличия военного ордена Святого Георгия 1, 2, 3 и 4-й ст. (№115875), медалью «За Отечество».

https://numismat. ru/gkcatalogs. shtml

В 1905 году принимал участие в обороне г. Порт-Артура.

Селиванов Николай Власович (прапрадед по материнской линии), родился в 1909 году в г. Новороссийске Черноморской губернии.

Участник Великой Отечественной войны 1941–1945 гг.

В/звание: красноармеец.

В/часть: 36-я запасная стрелковая бригада, 126-й запасной стрелковый полк 39-й запасной стрелковой дивизии.

Николай Власович выбыл 25.02.1944 по ранению в госпиталь ЭГ 3142, ЭГ 5932. Демобилизован 05.03.1944 по ранению.

https://pamyat-naroda. ru/heroes/person-hero121971821/

Клименко Леонид Павлович (прадед по материнской линии), родился 09.07.1929 в г. Новороссийске Краснодарского края.

Участник Великой Отечественной войны 1941–1945 гг.

В/звание: юнга.

В/часть: эскадрилья морской авиации Черноморского флота.

Награжден: медалями Ушакова, «За победу над Германией в Великой Отечественной войне 1941–1945 гг.», «За доблестный труд в Великой Отечественной войне 1941–1945 гг.», медалями КНР и КНДР.

https://www. vkpress. ru/vkinfo/k-70-letiyu-pobedy-memuary-v-nebe-novorossiyska/?id=87081

https://vk. com/museum_46?w=wall-60142765_5199

Юнга Клименко Леонид Павлович служил с 1941 по 1943 год на территории пос. Гайдук в составе эскадрильи морской авиации Черноморского флота. Воевал партизаном в окрестностях высоты 530.3 (гора Кирилловская). В мирное время Клименко Л.П. стал автором и инициатором установки на месте захоронения 200 погибших наших бойцов памятника, установленного в Новороссийском депо на могиле погибших двух его начальников. Является одним из создателей и автором большинства экспонатов вагона-музея в Новороссийском депо.

Из воспоминаний Клименко Леонида Павловича: *«Немцы начали бомбить Новороссийск буквально с первых дней войны. А первый воздушный бой я лично наблюдал в начале августа 41-го. Был ясный день, когда со стороны Анапы на наш порт вышло шесть "юнкерсов". Фашистские стервятники так были уверены в своем превосходстве в небе, что у них даже не было истребителей охранения. Но вот строй фашистов нарушили наши истребители, они врезались в их построение и стали разгонять стервятников по сторонам. На один "Юнкерс" насело сразу три наших истребителя, отгоняя его от порта туда, откуда он прилетел. Поливая врага из пулеметов, довели примерно до села Глебовка, над которым бомбардировщик загорелся и взорвался в воздухе, разломившись пополам. Он врезался в землю с оглушительным грохотом, который слышался во всех окрестностях Новороссийска. А над местом падения поднялся огромный черный столб дыма».*

РЕСПОНДЕНТ: Гостев Максим Абдулович

Гостев Василий Иванович (прапрадед по отцовской линии), родился в с. Осино-Гай Тамбовской губернии.

Участник Первой мировой войны 1914–1918 гг.

В/звание: рядовой.

В/часть: 1-й Кавказский стрелковый полк.

https://gwar. mil. ru/heroes/chelovek_gospital382398/https://gwar. mil. ru/heroes/chelovek_donesenie14982447/?backurl=/heroes/?last_name=Гостев&first_name=Василий&middle_name=Иванович&birth_place_gubernia=Томбовская&



Гостев Василий Петрович



Гостев Юрий Васильевич

groups=awd:ptr:frc:cmd:prs&types=awd_nagrady:awd_kart:potery_doneseniya_o_poteryah:potery_gospitali:potery_spiski_zahoroneniy:potery_voennoplen:frc_list:cmd_commander:prs_person&page=1

Гостев Василий Петрович (прадед по отцовской линии), родился 11.02.1925 в с. Осино-Гай Тамбовской губернии (ныне области, Гавриловский р-н).

Участник Великой Отечественной войны 1941–1945 гг.

На фронт призван 23.02.1943 Моршанским ГВК Тамбовской области.

В/звание: рядовой, гв. мл. лейтенант, подполковник.

Закончил Куйбышевское военно-пехотное училище.

В/часть: 2-я гв. механизированная бригада, 2-й гв. мехп 1-й гв. мехдивизии.

Награжден: орденами Отечественной войны 2-й ст. (21.04.1945), Красной Звезды (30.03.1945), медалями «За боевые заслуги» (03.11.1953), «За победу над Германией в Великой Отечественной войне 1941–1945 гг.» (09.05.1945).

https://pamyat-naroda. ru/heroes/person-hero83951359

Гостев Василий Петрович, окончив 7 классов школы, в 1943 году ушел добровольцем на фронт. Был направлен в школу сержантов в г. Рассказово Тамбовской области, а затем в Куйбышевское военно-пехотное училище. В феврале 1945 года выпускников училища на корабле доставили в г. Констанца в Румынии, где они сразу были брошены в бой для отражения атаки немцев. В этом бою половина младших лейтенантов погибли. Участвовал в боях близ оз. Балатон, был командиром пулеметного взвода. В составе 3-го Украинского фронта прошел с боями через г. Будапешт до г. Вены. В одном из боев получил ранение.

Ветеран Вооруженных Сил (военной службы).

Гостев Юрий Васильевич (дед по отцовской линии, сын Гостева Василия Петровича), родился 03.12.1958 в г. Дилижан Тавушской области Армянской ССР.

Участник войны в Афганистане 1979–1989 гг.

Находился в составе Ограниченного контингента советских войск в ДРА с мая 1981 по апрель 1983 года.

Участник локальных войн и конфликтов.

Совершил 5 командировок в Чеченскую Республику.

В/звание: лейтенант, подполковник.

В/специальность: офицер-артиллерист.

Награжден: орденом Мужества, медалями «За отвагу» (28.11.1991), «За боевые заслуги» (22.02.1989), «За воинскую доблесть» 1-й и 2-й ст., «За боевое содружество», «Воину-интернационалисту от благодарного афганского народа» (15.05.1988), «За безупречную службу в Вооруженных Силах СССР», «Ветеран военной службы», юбилейными наградами.

РЕСПОНДЕНТ: Гусейнов Рамиль Тахирович

Еременко Иван (дедушка прабабушки по линии матери).

Участник Гражданской войны 1918–1922 гг.

Документально не подтверждено. Записано со слов респондента.

Меркулов Григорий Николаевич (дядя прабабушки по линии матери).

Участник Гражданской войны 1918–1922 гг.

Документально не подтверждено. Записано со слов респондента.

Меркулов Михаил Николаевич (дядя прабабушки по линии матери).

Участник Гражданской войны 1918–1922 гг.

Документально не подтверждено. Записано со слов респондента.

Самойленко Филипп Федотович (прапрадед по линии матери).

Участник Гражданской войны 1918–1922 гг.

Документально не подтверждено. Записано со слов респондента.

Рудецкий Иван Иванович (прадед по линии матери), родился в 1905 году.

Участник Великой Отечественной войны 1941–1945 гг.

На фронт призван в 1941 году в Краснодарском крае.

В/звание: мл. сержант.

Иван Иванович пропал без вести 26.11.1943.

https://pamyat-naroda. ru/heroes/memorial-chelovek_pechatnoi_knigi_pamyati1054153482/

Самойленко Николай Филиппович (прадед по линии матери), родился 19.12.1923.

Участник Великой Отечественной войны 1941–1945 гг.

Награжден медалью «За отвагу».

Умер 25.04.1992.

Документально не подтверждено. Записано со слов респондента.

Самойленко Федор Григорьевич (прадед по линии матери), родился 12.07.1920.

Участник Великой Отечественной войны 1941–1945 гг.

Умер 25.09.1970.

Документально не подтверждено. Записано со слов респондента.

Самойленко Алексей Ильич (дед по линии матери, отец матери), родился 18.04.1961.

Участник войны в Афганистане 1979–1989 гг.

Служил в ВДВ десантником, сопровождал технику в Афганистан на самолете.

В боевых действиях не участвовал, так как на учениях «Запад-84» получил тяжелую травму ноги.

Умер 17.02.2003.

Документально не подтверждено. Записано со слов респондента.

Гусейнов Тахир Овчуевич (отец), родился 04.04.1989.

Участник СВО.

С начала 2022 года по настоящее время принимает участие в боевых действиях в зоне проведения специальной военной операции.

В/часть: десантно-штурмовой полк.

Награжден: медалями «За отвагу», «За боевые отличия», Жукова.

Документально не подтверждено. Записано со слов респондента.

Гусейнов Богдан Тахирович (старший брат), родился 28.02.2005.

Участник СВО.

Выполняет боевые задачи в зоне проведения специальной военной операции со 2 апреля 2024 года по настоящее время.

В/часть: десантно-штурмовой полк.

Представлен к наградам, ожидается получение.

Документально не подтверждено. Записано со слов респондента.

Гусейнов Магир Овчуевич (дядя по линии отца), родился 13.03.1992.

Участник СВО.

Выполняет боевые задачи в зоне проведения специальной военной операции с 2022 года по настоящее время.

Документально не подтверждено. Записано со слов респондента.

Коробейченко Вячеслав Геннадьевич (дядя по линии матери), родился 29.09.1979.

Участник локальных войн и конфликтов.

Принимал участие в КТО в Северо-Кавказском регионе, в Чеченской Республике.

Ветеран боевых действий.

Участник СВО.

Участвовал в специальной военной операции с 2024 по 2025 год.

Демобилизован по состоянию здоровья.

Документально не подтверждено. Записано со слов респондента.

РЕСПОНДЕНТ: Дегтярева Алина Степановна

Дегтярев Василий Алексеевич (прапрапрадед по отцовской линии), родился 02.01.1880 в г. Тула.

Участник Великой Отечественной войны 1941–1945 гг.

В/звание: генерал-майор.

Герой Социалистического Труда.

Награжден: тремя орденами Ленина (21.02.1933, 02.01.1940, 05.01.1944), орденом Трудового Красного Знамени (03.06.1942), орденом Суворова 1-й (16.09.1945) и 2-й (18.11.1944) ст., орденом Красной Звезды (07.04.1932).

Умер 16.01.1949 в г. Москве. Похоронен: г. Ковров Владимирской области.



https://pamyat-naroda. ru/heroes/podvig-chelovek_nagrazhdenie1560762911/

https://old. bigenc. ru/military_science/text/1944063

Василий Алексеевич Дегтярев – российский и советский конструктор стрелкового оружия. Герой Социалистического Труда, лауреат четырех Сталинских премий, генерал-майор инженерно-артиллерийской службы, доктор технических наук (по совокупности изобретений), депутат Верховного Совета СССР 1-го и 2-го созывов. В 1927 году создал ручной пулемет ДП, ставший основным ручным пулеметом РККА до 1945 года. В 1930 году разработал 12,7-мм крупнокалиберный пулемет ДК, который после усовершенствования его Г. С. Шпагиным в 1938 году получил название ДШК.

Создал несколько образцов пистолетов-пулеметов ППД. В 1939 году на вооружение РККА поступил станковый пулемет ДС конструкции Дегтярева.

В годы Великой Отечественной войны им были созданы 14,5-мм противотанковое ружье ПТРД (образца 1941 г.) и 7,62-мм ручной пулемет с ленточным питанием РПД (образца 1944 г.). За 30 лет конструкторской деятельности В. А. Дегтярев разработал 82 модели стрелкового оружия, из них 19 были приняты на вооружение.

Его оружие выдержало самое главное испытание – войну.

В день смерти конструктора 16 января 1949 года постановлением Совета Министров СССР были учреждены ежемесячные стипендии его имени:

одна – для аспирантов (850 руб.) и одна – для студентов (400 руб.) Ленинградского военно-механического института;

две – для аспирантов (850 руб.) и две – для студентов (400 руб.) Тульского механического института;

пять – для студентов-отличников (350 руб.) Ковровского техникума.

17 октября 1954 года в г. Коврове Дегтяреву был установлен памятник работы скульптора Матвея Манизера совместно с архитектором Александром Великановым, а на территории оружейного завода, носящего его имя, установлен бюст и несколько мемориальных досок. На мемориале оружейников-конструкторов выполнен барельеф с его изображением. В доме, где конструктор проживал, 6 января 1978 года был открыт музей. Кроме того, его именем в Коврове названы техникум, средняя школа, детский сад, парк культуры и отдыха, Дом культуры рабочих-металлистов и бывшая Комсомольская улица. Именем Дегтярева был назван пионерлагерь возле дер. Суханихи. Во многих городах бывшего СССР (Харьков, Новосибирск, Ломоносов, Санкт-Петербург, Челябинск) существуют улицы, увековечивающие в своем названии память оружейника Дегтярева.

Дегтярев Степан Максимович (отец, праправнук Дегтярева Василия Алексеевича), родился 16.11.1990 в г. Коврове Владимирской области.

Участник СВО.

Награжден: медалью ордена «За заслуги перед Отечеством» 2-й ст., медалями «За боевые отличия», «За воинскую доблесть».

Документально не подтверждено. Записано со слов респондента.

РЕСПОНДЕНТ: Екимова Людмила Анатольевна

Вяткин Михаил Васильевич (дед по отцовской линии), родился в 1910 году в дер. Екимово Усть-Суерской волости Курганского уезда Тобольской губернии (ныне Белозерского р-на Курганской обл.).

Участник Великой Отечественной войны 1941–1945 гг.

На фронт призван 28.06.1941 Белозерским РВК Челябинской области.

В/звание: красноармеец, рядовой.

В/часть: 1-я автомобильная санрота 22-й армии, 25-я гв. механизированная бригада, 29-й кавалерийский полк.

Награжден: орденом Красной Звезды (16.06.1945), медалями «За победу над Германией в Великой Отечественной войне 1941–1945 гг.» (09.05.1945), «За освобождение Праги» (09.06.1945), юбилейным орденом Отечественной войны 1-й ст. (01.08.1986).

https://pamyat-naroda. ru/heroes/person-hero123721278/

https://pamyat-naroda. ru/heroes/podvig-chelovek_yubileinaya_kartoteka1512375457/

Косованов Владимир Иванович (дед по мате-

ринской линии), родился в 1914 году в Курганском уезде Тобольской губернии (ныне Варгашинский р-н Курганской обл.).

Участник Великой Отечественной войны 1941–1945 гг.



На фронт призван 04.11.1943 Мостовским РВК Курганской области.

В/звание: красноармеец.

В/часть: 384-й запасной стрелковый полк 44-й запасной стрелковой дивизии, 149-й гв. стрелковый полк 49-й гв. стрелковой дивизии, ЭГ 1550.

В период службы Косованов В.И. применил рукоприкладство в отношении командира, за что был направлен в штрафбат, лишен наград. Впоследствии реабилитирован, награды и звания восстановлены.

https://pamyat-naroda. ru/heroes/person-hero122258590/

https://pamyat-naroda. ru/heroes/memorial-chelovek_vpp2005619078/

https://pamyat-naroda. ru/heroes/memorial-chelovek_vpp2004307706/

Вяткин Михаил Анатольевич (брат), родился 09.02.1964.

Участник войны в Афганистане 1979–1989 гг.

В ряды Советской Армии призван в 1982 году.

Находился в составе Ограниченного контингента советских войск в ДРА.

В/звание: сержант.

В/часть: 9820.

Награжден правительственной наградой ДРА.

Документально не подтверждено. Записано со слов респондента.

Волосников Валерий Иванович (сводный брат по материнской линии), родился в 1963 году.

Участник войны в Афганистане 1979–1989 гг.

В ряды Советской Армии призван в 1982 году.

Находился в составе Ограниченного контингента советских войск в ДРА.

Документально не подтверждено. Записано со слов респондента.

Ляпунов Леонид Иванович (сводный брат по материнской линии), родился в 1965 году.

Участник войны в Афганистане 1979–1989 гг.

Находился в составе Ограниченного контингента советских войск в ДРА.

Участник СВО.

Пропал без вести.

Документально не подтверждено. Записано со слов респондента.

Художитков Максим Иванович (сводный брат по материнской линии), родился в 1969 году.

Участник СВО.

Призван в 2024 году в рамках частичной мобилизации.

В настоящее время находится в госпитале.

Документально не подтверждено. Записано со слов респондента.

РЕСПОНДЕНТ: Ельцова Милана Альбертовна

Орлов Михаил Данилович (прапрадед по отцовской линии), родился 13.01.1923 в дер. Узей-Тукля Увинского района Удмуртской АССР.

Участник Великой Отечественной войны 1941–1945 гг.

На фронт призван 02.04.1942 Увинским РВК.

В/звание: красноармеец, рядовой.

В/часть: 895-й стрелковый полк 193-й стрелковой дивизии (II ф).

Награжден: медалями «За боевые заслуги» (30.05.1951), «За победу над Германией в Великой Отечественной войне 1941–1945 гг.» (09.05.1945), юбилейным орденом Отечественной войны 2-й ст. (01.08.1986).

https://pamyat-naroda. ru/heroes/person-hero121422970/

Рядовой Орлов Михаил Данилович воевал под г. Смоленском, в составе 2-го Белорусского фронта с 15.04.1942 по 03.08.1944. Был тяжело ранен 03.08.1944. Инвалид 3-й группы.

Ельцов Альберт Олегович (отец), родился 19.09.1994 в г. Глазов Удмуртской Республики.

Участник СВО.

Награжден медалью Суворова.

Документально не подтверждено. Записано со слов респондента.

РЕСПОНДЕНТ: Емельянова Мария Вадимовна

Емельянов Александр Александрович (дед мужа по линии матери), родился 27.09.1910 в

с. Русские Шои Уржумского уезда Вятской губернии (ныне Куженерского района Республики Марий Эл).

Участник Великой Отечественной войны 1941–1945 гг.



На фронт призван 08.08.1941 Куженерским РВК Марийской АССР.

В/звание: красноармеец, рядовой.

В/часть: 69-я морская стрелковая бригада.

Службу проходил на Белорусском фронте.

Награжден юбилейным орденом Отечественной войны 1-й ст. (06.04.1985).

https://pamyat-naroda. ru/heroes/kld-card_ran73428747/
https://pamyat-naroda. ru/heroes/person-hero122471603/

Емельянов Виталий Александрович (отец мужа, Емельянова М. В.), родился 01.05.1948 в с. Русские Шои Куженерского района Марийской АССР (ныне Республики Марий Эл).

Участник локальных войн и конфликтов.

В 1968 году во время срочной службы в десантных войсках Советской Армии был направлен в Чехословакию в период «Пражской весны» для предотвращения военных столкновений.

Документально не подтверждено. Записано со слов респондента.

Емельянов Максим Витальевич (муж респондента, сын Виталия Александровича), родился 19.03.1983 в пос. Валдай Сегежского района, ныне Республика Карелия.

Участник СВО.

Награжден: медалями «За воинскую доблесть» 2-й ст. (12.11.2023), «Участнику специальной военной операции» (17.01.2024).

Числился без вести пропавшим.

26.12.2024, находясь на боевом задании под Купянском, группа попала под обстрел. М.В. Емельянов по рации сообщил своему командиру о ранении, через некоторое время он перестал отвечать. Найти его не смогли, так как затруднен розыск по причине сложной оперативно-тактической обстановки в этом районе и нахождения территории под огневым контролем противника.

В настоящее время муж признан погибшим.

Документально не подтверждено. Записано со слов респондента.

РЕСПОНДЕНТ: Зайчук Юрий Николаевич

Зайчук Александр Ефимович (прадед по линии отца), родился в 1913 году в г. Екатеринодаре (ныне г. Краснодар).

Участник Великой Отечественной войны 1941–1945 гг.

В Красную Армию призван в 1939 году Краснодарским ГВК. Пройдя военные курсы в Хосте, сразу попал на фронт.

В/звание: ст. лейтенант.

В/должность: политрук.

В/часть: 201-й отдельный дивизион ПТО, 201 оптд, 106-я стрелковая дивизия.



Зайчук Александр Ефимович

Служил в составе 24-й и 43-й армий резервного фронта.

Погиб 17.11.1941.

Александр Ефимович пропал без вести в ноябре 1941 года.

Долгое время семья ничего о нем не знала. Знали, что в баржу, на которой он переправлялся через Керченский пролив, попал снаряд. В живых остался только он и еще один солдат.

Александр Зайчук хорошо плавал и решился в шторм переплыть пролив, с тех пор его никто не видел, и он считается пропавшим без вести.

После войны второй выживший солдат поделился этой историей с прабабушкой.

https://veterani. 1tv. ru/id/8785/

https://pamyat-naroda. ru/heroes/person-hero105156311/



Зайчук Петр Ефимович

Зайчук Петр Ефимович (брат прадеда по

Гостев Юрий

линии отца), родился в 1913 году г. Екатеринодаре (ныне г. Краснодар).

Участник Великой Отечественной войны 1941–1945 гг.

В/звание: лейтенант госбезопасности.

В/должность: начальник приемного пункта военнопленных.

Петр Ефимович погиб 20.11.1943 при переправе через Керченский пролив. Похоронен: Таманский п-ов (основание: документ из в/ч).

https://pamyat-naroda. ru/heroes/memorial-chelovek_pechatnoi_knigi_pamyati410661533/

Петроченко Николай Яковлевич (прадед по линии матери), родился в 1907 году в г. Богородске (с 1950 г. – г. Ногинск) Богородского уезда Московской губернии (ныне области).

Участник Великой Отечественной войны 1941–1945 гг.

В Красную Армию призван в мае 1941 года.

В/звание: ст. лейтенант, капитан.



В/часть: отдельный батальон связи, 21-я мотострелковая дивизия ВВ НКВД, 359-й отдельный батальон связи 23-го стрелкового корпуса, 68-й медико-санитарный батальон.

Награжден медалью «За победу над Германией в Великой Отечественной войне 1941–1945 гг.».

https://www. moypolk. ru/soldier/petrochenko-nikolay-yakovlevich

https://pamyat-naroda. ru/heroes/person-hero92263653/

Зайчук Юрий Николаевич (респондент, правнук Зайчука Александра Ефимовича), родился 08.05.1985 в г. Краснодаре.

Участник локальных войн и конфликтов.

С 12.05 по 14.10.2005 проходил службу в составе объединенной группировки войск по проведению контртеррористических операций на территории Северо-Кавказского региона.

Награжден: медалями «За службу на Северном Кавказе», «Участнику контртеррористической операции на Кавказе».

С 03.07 по 20.10.2020 проходил службу на территории Сирийской Арабской Республики.

Награжден медалью «Участнику военной операции в Сирии».

Участник СВО.

02.03–30.08.2022, 01.10–20.12.2022, с 10.01.2023 по настоящее время находится в Херсонской области.

Награжден: медалями Жукова, «Участнику специальной военной операции», «За воинскую доблесть» 2-й ст. (МО РФ).

Документально не подтверждено. Записано со слов респондента.

РЕСПОНДЕНТ: Зинович Светлана Викторовна

Замжицкий Николай Антонович (дед по материнской линии), родился 12.09.1916 в с. Дуброво Могилевской губернии Российской империи (ныне Осиповичского р-на Могилевской обл., РБ).

Участник Великой Отечественной войны 1941–1945 гг.

Окончил Омский транспортный техникум механизации сельского хозяйства, механический факультет, по специальности «техник-механик».

На фронт призван 24.07.1941 Борзинским РВК Борзинского района Читинской области.

В/звание: мл. техник-лейтенант, техник-лейтенант, ст. техник-лейтенант.

В/часть: 36-я армия.

Принимал участие в Маньчжурской стратегической наступательной операции по разгрому японской Квантунской армии, 09.08–02.09.1945.

Награжден: двумя медалями «За боевые заслуги» (30.09.1945, 30.12.1956), медалью «За победу над Японией» (30.09.1945), юбилейным орденом Отечественной войны 2-й ст. (06.04.1985).

Умер 20.04.2007.

https://pamyat-naroda. ru/heroes/person-hero107570939/



Старший техник-лейтенант Замжицкий Николай Антонович проходил военную службу, исполняя обязанности командира взвода, в составе 36-й армии, которая находилась в составе Забайкальского военного округа, охраняя маньчжурскую и монголо-советскую границы. В период бо-

евых действий против японских агрессоров выполнял поручения начальника автомобильного отдела по вопросам снабжения запчастями, проверки автотранспорта армии и контроля за автозапчастями. Замжицкий М. А. организовал сбор и восстановление трофейных автомашин. По его инициативе собрано 60 автомашин, из них восстановлено и поступило в эксплуатацию на укомплектование строительного боекомплекта военнопленных 32 автомашины.

Замжицкая Мария Петровна (бабушка по материнской линии), родилась 16.08.1921 в дер. Никитино Шелуховского (ныне Шиловский) района Московской (ныне Рязанской) области.

Участница Великой Отечественной войны 1941–1945 гг.



На фронт призвана 01.05.1942.

В/звание: рядовой.

В/специальность: зенитчица.

В/часть: 132-й отдельный зенитный артиллерийский дивизион ПВО, 140 озенабат 167 сд, 81 сбр.

Проходила военную службу зенитчицей с 1943 по 1945 год на Дальнем Востоке.

Награждена: медалью «За победу над Германией в Великой Отечественной войне 1941–1945 гг.», юбилейными медалями.

Умерла 31.07.2010.

Зинович Григорий Владимирович (сын, правнук Замжицких Николая Антоновича и Марии Петровны), родился 14.01.1995 в г. Новороссийске Краснодарского края.

Участник локальных войн и конфликтов.

Участник специальной военной операции ВС РФ против вооруженных формирований международных террористических организаций в Сирии, 2015–2017 гг.

Награжден медалью Жукова.

Участник СВО.

Окончил военную академию материально-технического обеспечения имени генерала армии А. В. Хрулева.

Григорий Владимирович трижды участвовал в военном параде в День Победы на Красной площади в Москве (2016–2018 гг.). В настоящее время проходит военную службу в ЛНР.

Документально не подтверждено. Записано со слов респондента.

РЕСПОНДЕНТ: Иванова Дарья Вячеславовна

Иванов Алексей Яковлевич (прапрадед по отцовской линии), родился 30.03.1913 в с. Павловка Симбирской губернии (ныне село Барышского района Ульяновской обл.).

Участник Великой Отечественной войны 1941–1945 гг.

На фронт призван в 1941 году.

В/звание: красноармеец.

В/часть: 252-я стрелковая дивизия.

Награжден: орденом Красной Звезды (20.10.1945), медалями «За отвагу», «За победу над Германией в Великой Отечественной войне 1941–1945 гг.», «За взятие Будапешта» (со слов респондента).

Умер 04.09.1996.

https://pamyat-naroda. ru/heroes/person-hero5099309/

Красноармеец Иванов Алексей Яковлевич с июня 1941 по декабрь 1942 года воевал в составе 252-го стрелкового полка. 15 июля 1942 года был ранен в левую руку под г. Черниговом. В декабре 1942 года был направлен для дальнейшего прохождения службы в 140-й отдельный зенитный батальон зенитчиком. С первого часа летнего немецкого наступления показал высокую точность стрельбы по вражеским бомбардировщикам. Получил ранение в ногу. В сентябре 1943 года поступил в распоряжение 81-й отдельной бригады, был разведчиком. Успешно выполнил приказ «определить местонахождение техники, частей немцев», что было крайне необходимо при предстоящем штурме Будапешта. За выполненное задание был награжден медалью «За отвагу». Участник освободительных боев Венгрии, Польши, Румынии, Австрии. Имел пять благодарностей от Верховного Главнокомандующего Сталина И. В. Демобилизовался 25.09.1945.

Иванов Вячеслав Владимирович (отец, правнук Иванова Алексея Яковлевича), родился 12.05.1987 в с. Павловка Барышского района Ульяновской области.

Участник СВО.

Награжден медалью «Участнику специальной военной операции» (20.01.2025).

Ветеран боевых действий.

РЕСПОНДЕНТ: Иванченко Станислав Алексеевич

Гога Иван Яковлевич (дед по материнской линии), родился 17.07.1908 в г. Крымске Кубанской области (ныне Краснодарский край).

Участник Великой Отечественной войны 1941–1945 гг.

В/звание: красноармеец.

Награжден: юбилейным орденом Отечественной войны 2-й ст. (06.11.1985), юбилейными медалями.

https://pamyat-naroda. ru/heroes/podvig-chelovek_yubileinaya_kartoteka1519260609/

Гога Константин Яковлевич (двоюродный дед, брат Ивана Яковлевича), родился в 1905 году в г. Крымске Кубанской области (ныне Краснодарский край).

Участник Великой Отечественной войны 1941–1945 гг.

В/звание: рядовой.

В/должность: санинструктор.

Документально не подтверждено. Записано со слов респондента.

Иванченко Александр Станиславович (сын респондента, правнук Гоги Ивана Яковлевича), родился 22.06.1977 в г. Новороссийске Краснодарского края.

Участник локальных войн и конфликтов.

Участник грузино-абхазского конфликта.

В/звание: рядовой.

Награжден нагрудным знаком «Отличник погранвойск» 1-й и 2-й ст.

Документально не подтверждено. Записано со слов респондента.

Чёткин Петр Владимирович (племянник респондента, правнук Гоги Ивана Яковлевича), родился 21.01.1981 в г. Новороссийске Краснодарского края.

Участник локальных войн и конфликтов.

Участник СВО.

В/звание: гв. майор.



В 2003 году окончил 1-й факультет Ростовского военного института ракетных войск.

Герой Российской Федерации.

Награжден: медалью «Золотая Звезда» (14.02.2023), медалью ордена «За заслуги перед Отечеством», медалями Суворова, «За воинскую доблесть» 2-й ст., «За отличие в военной службе» 3-й ст., «За боевые отличия», «За службу в спецназе», «Участнику военной операции в Сирии».

https://parkpatriot. ru/hero-z/chetkin-petr-vladimirovich/

В ходе ожесточенного боя группа Петра Владимировича уничтожила 2 самолета, 4 единицы автотехники. Благодаря мужеству и самоотверженности капитана удалось разгромить превосходящие силы противника и обеспечить освобождение аэродрома. В октябре 2023 года присвоено звание майора.

РЕСПОНДЕНТ: Ирицян Ирина Рачиковна

Микаэлян Сурен Бахшиевич (дед респондента по материнской линии), родился в 1912 году в г. Баку Российской империи (ныне Азербайджан).

Участник Великой Отечественной войны 1941–1945 гг.

На фронт призван в 1941 году.

В/звание: красноармеец.

В/специальность: механик по самолетам.

В/часть: летная часть, Белорусский фронт.

Награжден: медалью «За победу над Германией в Великой Отечественной войне 1941–1945 гг.» (со слов респондента), юбилейным орденом Отечественной войны 2-й ст. (06.05.1987), юбилейными медалями.

https://pamyat-naroda. ru/heroes/podvig-chelovek_yubileinaya_kartoteka1514146350/

https://poisk. re/awards/anniversaries/1514146350

Ирицян Игорь Карленович (сын респондента Ирицян И.Р., правнук Микаэляна Сурена Бахшиевича), родился 11.12.1989 в г. Новороссийске Краснодарского края.

Участник СВО.

Призван в 2022 году в рамках частичной мобилизации.

В/звание: рядовой.

Награжден медалью«За воинскую доблесть».

Документально не подтверждено. Записано со слов респондента.

РЕСПОНДЕНТ: Казиева Кира Муратовна

Шабанов Мевлют (прапрадед по отцовской линии), родился в 1905 году в с. Ушниг (Ушнюг) ныне Табасаранского района, Дагестан.

Участник Великой Отечественной войны 1941–1945 гг.

На фронт призван 19.03.1942 Дербентским ГВК Дагестанской АССР.

В/звание: красноармеец, рядовой.

Шабанов Мевлют пропал без вести в сентябре 1943 года.

https://pamyat-naroda. ru/heroes/memorial-chelovek_dopolnitelnoe_donesenie1161703759/

Казиев Марат Мурадович (отец, правнук Шабанова Мевлюта), родился 19.08.1989.

Участник СВО.

Награжден: орденом Мужества, медалью Жукова.

Документально не подтверждено. Записано со слов респондента.

РЕСПОНДЕНТ: Ковалева Юлия Анатольевна

Ухловский Иван Алексеевич (дед по отцовской линии), родился 24.04.1926 в с. Поляны Рязанского района Рязанской области.

На сайте «Память народа» в фамилии допущена ошибка. Правильный вариант фамилии Ухловский.

Участник Великой Отечественной войны 1941–1945 гг.

На фронт призван 14.11.1943 Солотчинским РВК Солотчинского района Рязанской области.

В/звание: гв. красноармеец, ефрейтор.

В/должность: санитар санитарной роты.

В/часть: 192-й гв. стрелковый полк 63-й гв. стрелковой дивизии ЛенФ, 376-й стрелковый полк 220-й стрелковой дивизии, Ленинградский ВПП: г. Ленинград, ЭГ 2011, 36-я запасная стрелковая бригада, 128-й стрелковый полк, Волховский фронт. Участвовал в боях под гг. Ленинградом, Псковом, освобождал прибалтийские города.



Награжден: медалями «За отвагу» (29.05.1945), «За победу над Германией в Великой Отечественной войне 1941–1945 гг.» (09.05.1945), юбилейным орденом Отечественной войны 1-й ст. (21.02.1987), юбилейными медалями.

https://pamyat-naroda. ru/heroes/person-hero119636581/

https://pamyat-naroda. ru/heroes/person-hero95409828/

Музейный комплекс «Дорога Памяти» https://1418museum. ru/search/?q=Ухловский+Иван+Алексеевич+

Ухловский Анатолий Иванович (отец, сын Ивана Алексеевича), родился 01.10.1960 в пос. Варские Рязанского района Рязанской области.

Участник войны в Афганистане 1979–1989 гг.

Находился в составе Ограниченного контингента советских войск в ДРА с 1980 по 1981 год. Служил в пограничных войсках.

В/звание: рядовой.

Награжден: медалями «За отвагу» (02.07.1981), «Воину-интернационалисту от благодарного афганского народа» (15.05.1988), Грамотой Президиума Верховного Совета СССР и нагрудным знаком «Воину-интернационалисту» (28.12.1988), нагрудным знаком «Отличник погранвойск» 1-й и 2-й ст., юбилейными медалями и другими знаками воинской доблести.

https://rkimk. ru/post-167/

РЕСПОНДЕНТ: Козуб Софья Андреевна

Иванов Филипп Иванович (прапрапрадед по отцовской линии).

Участник Первой мировой войны 1914–1918 гг.

Умер в 1940 году.

Фотография, подписанная 26.02.1915 супруге: «На добрую память моей Дорогой и незабвенной супруге Матрене Федоровне Ивановой от мужа Филиппа Ивановича Иванова в память Русско-Германской войны».

Иванов Борис Филиппович (прапрадед по отцовской линии), родился 07.08.1921 в г. Велиже Велижского района Смоленской области.

Участник Великой Отечественной войны 1941–1945 гг.



Иванов Филипп Иванович



Иванов Борис Филиппович



Иванова Вера Ивановна

В Красную Армию призван 04.10.1938.

Закончил Ленинградское военно-инженерное училище им. А. А. Жданова в 1940 году.

В/звание: капитан, майор, подполковник технической службы.

В/часть: 112-й военно-строительный отряд (ВСО) 23 УОС 22 УВПС, 8-е Управление начальника строительства 1 ЗакВО.

Награжден: орденом Красной Звезды (30.04.1954), медалями «За боевые заслуги» (20.06.1949), «За оборону Кавказа», «За победу над Германией в Великой Отечественной войне 1941–1945 гг.» (09.05.1945), юбилейным орденом Отечественной войны 2-й ст. (06.04.1985).

https://pamyat-naroda. ru/heroes/person-hero83914837/

Иванов Борис Филиппович по окончании Ленинградского военно-инженерного училища им. Жданова в 1940 году назначен на должность техника-строителя Управления начальника строительства 1-го Закавказского военного округа в г. Батуми. В феврале 1942 года из Батуми военную часть перевели на Крымский полуостров в состав Крымского фронта, реорганизовав в военно-строительный участок 6, а позднее – в СТАПРО-115 (Управление старшего производителя работ 115). Служил в должности старшего техника-строителя. В мае 1942 года с отходом войск из Крыма СТАПРО-115 реорганизовано в Управление военно-полевого строительства 105 (УВПС-105) Северо-Кавказского фронта. Служил инженером рекогносцировочного отдела. После освобождения Кубани осенью 1943 года управление реорганизовано в Управление военно-полевого строительства 56-й Отдельной Приморской армии – командир строительной роты 112 ВСО. В начале лета 1944 года управление в полном составе передислоцировано из Крыма в местечко Чаусы Могилевской области БССР, в состав 2-го Белорусского фронта. 12 октября 1944 года при обезвреживании мины получил осколочное ранение мягких тканей и лишился левого глаза. До марта 1945 года находился на излечении в госпитале 2-го Белорусского фронта в г. Могилеве, позднее переведен в Минский окружной госпиталь БелВО. После выздоровления в составе своей части передислоцирован в Германию (г. Штеттин) в качестве командира строительной роты 23-го военно-строительного отряда 8-го Управления военно-полевого строительства 22-го Управления оборонительного строительства 2-го Белорусского фронта. В январе 1946 года передислоцирован в СССР, в Брянскую область, ст. Закопытье. Окончил службу в звании подполковника в 1959 году.

Умер 08.12.1995 в г. Новороссийске Краснодарского края.

Иванова Вера Ивановна (прапрабабушка по отцовской линии), родилась 12.08.1924 в с. Иваново Старожиловского района Рязанской области.

Участница Великой Отечественной войны 1941–1945 гг.

На фронт призвана 15.04.1942 Рязанским РВК.

В/звание: рядовой.

В/часть: 23-й военно-строительный отряд, 242-й участок военно-строительных работ 2-го Белорусского фронта.

Награждена юбилейным орденом Отечественной войны 2-й ст. (06.04.1985).

https://pamyat-naroda. ru/heroes/person-hero97663431/

Рядовой Иванова (Старостина) Вера Ивановна с начала Великой Отечественной войны в составе трудового фронта работала на оборонительных сооружениях под Москвой. С ноября 1942 года до конца войны служила в рядах 22-го Управления оборонительного строительства.

Умерла 21.11.2018 в г. Новороссийске Краснодарского края.

РЕСПОНДЕНТ: Коляда Александр Александрович

Мусаев Фома (прапрадед по отцовской линии).

Участник Гражданской войны 1918–1922 гг.

В/звание: красный комиссар.

Принимал участие в борьбе с басмачами в районе г. Теджен Туркменской ССР.

Документально не подтверждено. Записано со слов респондента.

Сухоруков Филипп Андреевич (прапрадед по отцовской линии), родился в 1904 году в с. Заломное Суджанского уезда Курской губернии (ныне Большесолдатского р-на Курской обл.).

Участник Великой Отечественной войны 1941–1945 гг.

Документально не подтверждено. Записано со слов респондента.

Самохин Филипп Кирилович (Кириллович) (прапрадед по отцовской линии), родился в 1910 году в дер. Малая Лозовка (упразднен.) Мичуринского района Тамбовской области.

Участник Великой Отечественной войны 1941–1945 гг.

На фронт призван Мичуринским РВК.

В/звание: красноармеец.

В/часть: 642-й стрелковый полк, 143-й армейский запасной стрелковый полк

Филипп Кириллович погиб 03.12.1943.

https://pamyat-naroda. ru/heroes/isp-chelovek_spisok13322490/

Коляда Кузьма Викторович (прапрапрадед по отцовской линии), родился в 1909 году в г. Новороссийске Черноморской губернии (ныне Краснодарского края).

Участник Великой Отечественной войны 1941–1945 гг.

В/звание: сержант.

Погиб в 1943 году.

https://pamyat-naroda. ru/heroes/memorial-chelovek_pechatnoi_knigi_pamyati410748637/

Кантур Николай Николаевич (дядя по материнской линии), родился 10.11.1996 в г. Новороссийске Краснодарского края.

Участник СВО.

Принимал участие в специальной военной операции с 08.06.2022.

В/должность: командир танка.

Награжден двумя орденами Мужества.

Николай Николаевич **погиб** 18.03.2024 в районе с. Работино Запорожской области. За ратную доблесть, мужество и отвагу был награжден вторым орденом Мужества (посмертно).

Документально не подтверждено. Записано со слов респондента.

РЕСПОНДЕНТ: Колядов Иван Александрович

Дудин Константин Емельянович (дед по материнской линии), родился в 1922 году в с. Ивановка Красавского (ныне Балашовский) района Саратовской области.

Участник Великой Отечественной войны 1941–1945 гг.

На фронт призван в 1941 году.

В/звание: политрук стрелковой роты.

В/часть: 1120-й стрелковый полк 333-й стрелковой дивизии

Константин Емельянович погиб в мае 1942 года.

https://pamyat-naroda. ru/heroes/person-hero32309269/

Колядов Александр Владимирович (отец).

Участник локальных войн и конфликтов.

В/звание: лейтенант.

Служил в ВС СССР, РФ с 1978 по 2013 год.

Награжден: медалями «За отличие в военной службе» 1, 2, 3-й ст., «70 лет Вооруженных Сил СССР» и другими юбилейными медалями.

Лейтенант Колядов Александр Владимирович проходил военную службу в ряде горячих точек в 1978–2013 гг. Мой отец всегда был справедливым командиром, отличался мужеством, умом, умением принимать жизненно важные решения, которые всегда оказывались правильными. Благодаря его профессионализму была спасена не одна жизнь.

Ветеран боевых действий.

Документально не подтверждено. Записано со слов респондента.

Колядов Иван Александрович (респондент), родился 21.07.1983 в Балашовском районе Саратовской области.

Участник боевых действий на Донбассе с 2014 года.

Участник СВО.

В/звание: старшина 1-й статьи.

Награжден медалью «Участнику специальной военной операции».

Документально не подтверждено. Записано со слов респондента.

РЕСПОНДЕНТ: Комолов Кирилл Николаевич

Чебоненко (Чебаненко) Александр Васильевич (прадед по отцовской линии), родился 17.08.1903 в с. Валентиновка Одесского округа Херсонской губернии Российской империи (ныне Ширяевского р-на Одесской обл., Украина).

Участник Советско-финляндской войны 1939–1940 гг.

Участник Великой Отечественной войны 1941–1945 гг.

В Красную Армию призван 12.11.1919, в 1939 году и 17.09.1941.

В/звание: майор, гв. подполковник, полковник.

В/должность: начальник артиллерии, командир полка.

В/часть: 43 гв. ап 15 гв. сд, 43-й легкий артиллерийский полк 6-й польской легкой артиллерийской бригады, 370 гап 136 сд (I ф), 43 гв. ап, 15 гв. сд, Минский УАЛ, 45-я учебная стрелковая дивизия, ОБП Минский уч. лагерь, штаб БЛВО, УКАРТ, ЮжФ, 9 А, ЗапФ, 58 А, Коломенский УАЛ.

Награжден: орденом Ленина (06.05.1946), тремя орденами Красного Знамени (07.04.1940, 03.11.1944, 19.11.1951), медалью «За победу над Германией в Великой Отечественной войне 1941–1945 гг.» (09.05.1945).

https://pamyat-naroda. ru/heroes/person-hero123849784

Комолов Николай Валерьевич (отец), родился 19.12.1977 в г. Рязани.

Участник локальных войн и конфликтов.

Принимал участие в КТО в Северо-Кавказском регионе, в Чеченской Республике с 2000 по 2002 год.

В/должность: командир взвода.

Участник СВО.

Принимает участие в специальной военной операции с 2022 года.

В/должность: заместитель командира полка.

Награжден: орденом Мужества (2022 г.), медалью «За храбрость» 2-й ст. (2024 г.).

Документально не подтверждено. Записано со слов респондента.

РЕСПОНДЕНТ: Коновалова Алевтина Юрьевна

Маслов Афанасий Яковлевич (дед по линии матери), родился в 1897 (1898) году в Кузнецком уезде Саратовской губернии (ныне Кузнецкий р-н Пензенской обл.).

Участник Первой мировой войны 1914–1918 гг.

Участник Гражданской войны 1918–1922 гг.

Служил в Апшеронском районе в 1918 году.

Документально не подтверждено. Записано со слов респондента.

Участник Великой Отечественной войны 1941–1945 гг.



На фронт призван в 1942 году Горячеключевским РВК Краснодарского края.

В/звание: красноармеец, рядовой.

В/часть: 219 оро.

Награжден медалью «За оборону Кавказа» (30.05.1945).

https://pamyat-naroda. ru/heroes/podvig-chelovek_nagrazhdenie1533298150/

https://pamyat-naroda. ru/heroes/kld-card_bolezn108083701/

Данилов Юрий Михайлович (отец) родился 20.09.1926 в с. Конёво Панкрушихинского района Алтайского края.

Участник Великой Отечественной войны 1941–1945 гг.

В/звание: красноармеец, рядовой.

В/специальность: орудийный номер.

В/часть: 546-й зенитный артполк (с 10.07.1943 по 05.01.1944).



Награжден: медалями «За отвагу» (1944/1946 г.), «За победу над Германией в Великой Отечественной войне 1941–1945 гг.» (03.10.1945), юбилейным орденом Отечественной войны 2-й ст. (11.03.1985), юбилейными медалями.

Данилов Юрий Михайлович в 1944 году взял в плен языка – немецкого офицера, за это был награжден первой медалью в 18 лет.

Демобилизован в 1950 году.

https://pamyat-naroda. ru/heroes/podvig-chelovek_yubileinaya_kartoteka1514554641/

https://pamyat-naroda. ru/heroes/podvig-chelovek_predstavlenie1562766038/

https://pamyat-naroda. ru/heroes/podvig-chelovek_nagrazhdenie1535264100/

Шмаргунов Павел Викторович (племянник), родился 30.09.1987 в пос. Совхозном Славянского района Краснодарского края.

Участник СВО.

Награжден: орденом Мужества, медалью «За храбрость».

Документально не подтверждено. Записано со слов респондента.

РЕСПОНДЕНТ:
Коробченко Александр Викторович

Гурковский Александр Валентинович (дед по линии матери), родился 28.08.1917 на ст. Крестниково Ковровского района Ивановской (ныне Владимирской) области.

Участник Великой Отечественной войны 1941–1945 гг.

В Красную Армию призван 02.08.1938 и 12.12.1941 Ковровским РВК.

В/звание: мл. лейтенант, лейтенант, майор, подполковник.

В/часть: 1452-й самоходно-артиллерийский полк РГК 19-го танкового корпуса, 2-я гв. армия, 6-й гв. стрелковый корпус.

Награжден: орденами Красного Знамени (02.06.1944), Отечественной войны 2-й ст. (06.11.1943), двумя орденами Красной Звезды (21.01.1945, 05.11.1954), медалями «За боевые заслуги» (30.04.1954), «За победу над Германией в Великой Отечественной войне 1941–1945 гг.» (09.05.1945).

https://pamyat-naroda. ru/heroes/person-hero95366838/

https://www. kovcrb. ru/page/id/424



Гурковский Александр Валентинович



Коробченко Дмитрий Ильич

Из наградного документа: *«Мл. лейтенант Гурковский в боях за дер. Гутерталь-Дармштадт 24.10.1943г. в районе Дармштадт в тяжелый момент боя, выдвинувшись вперед, подавил артбатарею противника, чем способствовал продвижению полка вперед. В этом же районе тов. Гурковский на северо-западной окраине дер. Дармштадт подбил танк "Тигр". Достоин правительственной награды – орден Отечественной войны II ст.».*

Коробченко Дмитрий Ильич (дед по линии отца), родился в 1918 году на хут. Ильинка Литвиновского (ныне Белокалитвенский) района Ростовской области.

Участник Великой Отечественной войны 1941–1945 гг.

В Красную Армию призван 12.09.1939 Белокалитвенским РВК Ростовской области.

В/звание: красноармеец, рядовой, ст. сержант.

Службу проходил в Пролетарском РВК г. Ростова-на-Дону.

В/часть: Упр. 105-го стрелкового корпуса.

Был ранен и контужен. За период пребывания в Управлении 105 ск на должности шофера проявил себя как храбрый воин, выполняющий любые задания командования.

В период наступательных операций работал на доставке необходимых материалов и продуктов на командный пункт. Работал под обстрелом вражеской авиации и артиллерии, при этом всегда вовремя и без потерь доставлял перевозимый груз.

Награжден: орденом Красной Звезды (12.10.1945), медалью «За боевые заслуги» (28.02.1944).

Предположительно, награжден: медалями «За победу над Германией в Великой Отечественной войне 1941–1945 гг.», «За освобождение Варшавы», знаком «Гвардия».

https://pamyat-naroda. ru/heroes/podvig-nagrada_kartoteka1271830675/

https://poisk. re/way/1875481

https://pamyat-naroda. ru/heroes/person-hero82223314/

https://1418museum. ru/heroes/70421147/?SEARCH=Y

https://podvignaroda. ru/?#id=22017342&tab=navDetailManAward

Коробченко Александр Викторович.
Участник СВО.

В настоящее время принимает участие в боевых действиях в зоне проведения специальной военной операции.

Награжден: медалями Суворова, Жукова.

Документально не подтверждено. Записано со слов респондента.

РЕСПОНДЕНТ: Костоглодова Майя Сергеевна

Костоглодов Яков Максимович (прапрадед по отцовской линии), родился 01.11.1916 в с. Захаровка Волчанского уезда Харьковской губернии Российской империи.

Участник Великой Отечественной войны 1941–1945 гг.



В Красную Армию призван 27.11.1937 Волчанским РВК Украинской ССР.

В/звание: лейтенант, ст. лейтенант, полковник.

В/часть: Дальневосточный фронт, 57-й пограничный отряд войск НКВД.

Принимал участие в Маньчжурской стратегической наступательной операции по разгрому японской Квантунской армии, 09.08–02.09.1945.

Награжден: медалями «За боевые заслуги» (22.09.1945), «За победу над Германией в Великой Отечественной войне 1941–1945 гг.» (09.05.1945), «За победу над Японией» (30.09.1945).

https://pamyat-naroda. ru/heroes/person-hero91072583/

Ст. лейтенант Костоглодов Я.М. обучал курсантский состав пограничников, обеспечивал отличное выполнение учебной программы, являясь инициативным и решительным офицером. В составе 74-го погранотряда являлся для курсантов заставы примером своевременного и точного выполнения задач, поставленных вышестоящим командованием. Застава под командованием Костоглодова Я.М. помимо ликвидации японо-маньчжурских кордонов участвовала в ликвидации японских гарнизонов на территории Маньчжурии.

Костоглодов Сергей Викторович (отец, правнук Костоглодова Якова Максимовича), родился 10.08.1980 в г. Новороссийске Краснодарского края.

Участник СВО.

Звание: майор полиции.

Награжден орденом Мужества (**посмертно**).

В 2024 году в память Костоглодова Сергея Викторовича в с. Мысхако г. Новороссийска Краснодарского края одна из улиц названа его именем.

https://admnvrsk. ru/o-gorode/novosti/glavnye-novosti/news-26082024142506-138225/

https://novorab. ru/2025/02/02/uliczy-poluchili-imena-geroev/

РЕСПОНДЕНТ: Кравченко Дмитрий Денисович

Кравченко Иосиф Григорьевич (прапрапрадед по отцовской линии), родился в 1886 году в пос. Александровское Ростовского округа Области Войска Донского Екатериновской волости.

Участник Первой мировой войны 1914–1918 гг.

Расстрелян в с. Александровка Донской Советской Республики (самопровозглашенная) в сентябре 1918 года. В настоящее время имя увековечено на стеле «Героям Гражданской войны» в с. Александровка Азовского района Ростовской области.

Кравченко Николай Иосифович (прапрадед по отцовской линии, сын Кравченко Иосифа Григорьевича), родился 05.11.1908 в с. Александровка ныне Азовского района Ростовской области.

Участник Великой Отечественной войны 1941–1945 гг.

На фронт призван 18.08.1941 Александровским РВК Ростовской области.



В/звание: лейтенант.

В/часть: 941-й стрелковый полк 265-й стрелковой дивизии, 7 ск, 798 ап, 17-й гв. запасной артиллерийский полк.

Награжден: орденом Отечественной войны 2-й ст. (01.06.1945), медалями «За победу над Германией в Великой Отечественной войне 1941–1945 гг.» (09.05.1945), «За взятие Берлина» (09.06.1945), «За освобождение Варшавы».

https://pamyat-naroda. ru/heroes/person-hero92792497/

Лейтенант Кравченко Николай Иосифович с 29.04 по 02.05.1945 в составе 1-й штурмовой группы 1-го стрелкового батальона, зачищая центральные кварталы города Берлина, огнем

своего взвода подавил и уничтожил до 8 огневых точек противника, рассеял и уничтожил до роты пехоты немецко-фашистских захватчиков. Из личного оружия убил 5 немцев и поджег дом, где находилась группа немецких солдат, препятствующих передвижению нашей пехоты.

Кравченко Денис Андреевич (отец, правнук Кравченко Николая Иосифовича, праправнук Кравченко Иосифа Григорьевича), родился 16.05.1991 в с. Александровка Азовского района Ростовской области.

Участник СВО.

В/звание: майор.

Награжден: медалью ордена «За заслуги перед Отечеством» 2-й ст. с мечами (22.01.2024), медалью Жукова.

РЕСПОНДЕНТ: Крылатых София Алексеевна

Крылатых Павел Андреевич (прадед по отцовской линии), родился в 1918 году в дер. (ныне урочище) Выгузы Кожинского с/с Советского района Кировской области.

Участник Великой Отечественной войны 1941–1945 гг.

На фронт призван 28.06(07).1941 и 31.07.1942 Свердловским ГВК.

В/звание: лейтенант, ст. лейтенант, капитан.

В/должность: командир разведгруппы разведотдела штаба 3-го Белорусского фронта.

В/часть: 3-й Белорусский, Западный фронты, 346-й отдельный пулеметный артиллерийский батальон, Московский военный округ.

Награжден: орденами Отечественной войны 1-й ст. (24.08.1944, представлен 11.07.1944), Красной Звезды (02.10.1943).

Погиб 29.07.1944 в Восточной Пруссии.

Похоронен: Калининградская обл., г. Советск, ул. Театральная, сквер, МК на БМ.

https://pamyat-naroda. ru/heroes/person-hero124872378/

Из наградного листа, орден Красной Звезды: *«Тов. Крылатых работает в тылу немецких войск в качестве командира разведгруппы 13 месяцев. Умело руководит работой своей группы, поддерживает должную дисциплину и порядок. С приходом его в группу работа последней значительно улучшилась.*

В настоящее время группа дает регулярно ценные данные о состоянии немецких гарнизонов в двух пунктах. Хорошо освещает движение войск и техники через большой железнодорожный узел.

Доставил центру планы двух крупных населенных пунктов с обозначением на них расположения военных объектов и укреплений. Своевременно вскрыл прибытие штаба танковой армии в контролируемом им районе».

Крылатых Алексей Сергеевич (отец, внук Крылатых Павла Андреевича), родился 03.10.1984 в г. Кирово-Чепецк Кировской области.

Участник локальных войн и конфликтов.

Окончил Рязанский институт Воздушно-десантных войск имени генерала армии В.Ф. Маргелова.

Принимал участие в боевых действиях на территории Грузии в 2008 году, в КТО на территории Северного Кавказа, в Чеченской Республике, участвовал в военной операции на территории Сирийской Арабской Республики в 2018 году.

Участник СВО.

Принимал участие в специальной военной операции с 20.02.2022.

В/звание: гв. капитан.

Награжден: орденом Мужества (посмертно), медалями «За отвагу» (27.11.2020), «За воинскую доблесть» 1-й и 2-й ст., «За отличие в военной службе» 2-й и 3-й ст., «За возвращение Крыма», «Участнику контртеррористической операции на Кавказе», «За службу на Северном Кавказе», «За участие в параде», «За боевые отличия», «Участнику военной операции в Сирии».

https://nekrasowschool. gosuslugi. ru/glavnoe/выпускники/выпускники/



Крылатых Павел Андреевич



Крылатых Алексей Сергеевич

Гвардии капитан Крылатых Алексей Сергеевич получил 20.02.2022 приказ об отправке на специальную военную операцию на территорию Украины. С 24.02.2022 принимал участие в проведении специальной военной операции по демилитаризации и денацификации на территории Украины. В ходе выполнения боевых задач самоотверженно и решительно вступал в бой, уничтожая технику и живую силу противника. Ротой, командиром которой был гвардии капитан Крылатых Алексей Сергеевич, было уничтожено 4 группы националистов, более 12 человек взято в плен, захвачены 3 единицы техники. Неоднократно выполняя боевые и специальные задачи, раз за разом выходил без жертв из самых, казалось бы, безвыходных и сложных ситуаций.

05.03.2022 рота была отправлена на территорию г. Николаев. Алексей Сергеевич начал проводить обход территории, чтобы убедиться в безопасности. Рота попала в засаду украинских националистов, где применила всю свою боевую технику. 2 штурма рота под командованием гвардии капитана Крылатых отразила, затем противник применил артиллерию. Гвардии капитан Крылатых приказал личному составу отходить с боевых позиций, а сам остался на командном пункте прикрывать отход личного состава.

05.03.2022 гвардии капитан Крылатых Алексей Сергеевич **погиб** при исполнении воинского долга во время участия в специальной военной операции на территориях Донецкой Народной Республики, Луганской Народной Республики и Украины.

РЕСПОНДЕНТ: Кузина Мария Валентиновна

Соколов Степан Гаврилович (прадед по линии отца, отец Григория Степановича Соколова), родился в 1893 году в с. Малое Белое Енисейского уезда Красноярского края.

Участник Первой мировой войны 1914–1918 гг.

Участник Гражданской войны 1918–1922 гг.

Документально не подтверждено. Записано со слов респондента.

Участник Великой Отечественной войны 1941–1945 гг.

На фронт призван 02.1943 Енисейским РВК Енисейского района Красноярского края.

В/звание: рядовой.

В/часть: Красноярский военно-пересыльный пункт, г. Красноярск.

https://pamyat-naroda. ru/heroes/person-hero108719485/

Соколов Григорий Степанович (двоюродный дед по линии отца, сын Соколова Степана Гавриловича), родился 15.02.1924 в дер. Малобелая Енисейского района Красноярского округа (ныне края) Сибирского края.

Участник Великой Отечественной войны 1941–1945 гг.

В Красную Армию призван 17.05.1942 Енисейским РВК Красноярского края.

В/звание: ст. лейтенант, майор.

В/часть: 55-й запасной стрелковый полк 5-й запасной стрелковой дивизии.

Награжден: медалями «За боевые заслуги» (20.04.1953), «За победу над Германией в Великой Отечественной войне 1941–1945 гг.» (09.05.1945). Службу окончил в 1971 году.

https://podvignaroda. ru/?#id=1280094736&tab=navDetailManCard

https://pamyat-naroda. ru/heroes/person-hero93148918/

Зеленков Филипп Семенович (прадед по линии матери), родился в 1905 году в с. Петровка Томской губернии (ныне Троицкого р-на Алтайского края).

Участник Великой Отечественной войны 1941–1945 гг.

На фронт призван Троицким РВК.

В/звание: красноармеец.

В/часть: 26-я стрелковая дивизия.

Филипп Семенович пропал без вести 27.09.1941 в дер. Лужно Валдайского района Ленинградской области.

https://pamyat-naroda. ru/heroes/person-hero103048711/

Белозерцев Павел Константинович (прадед по линии матери), родился в 1897 (1900) году в с. Петровка Томской губернии (ныне Троицкого р-на Алтайского края).

Участник Великой Отечественной войны 1941–1945 гг.

На фронт призван 10.10.1941 Троицким РВК.

В/звание: красноармеец.

Пропал без вести в октябре 1942 года, официально считается пропавшим без вести с декабря 1942 года.

https://pamyat-naroda. ru/heroes/memorial-chelovek_dopolnitelnoe_donesenie61780865/

https://pamyat-naroda. ru/heroes/memorial-chelovek_pechatnoi_knigi_pamyati410924911/

Белозерцев Михаил Павлович (дед по линии матери, сын Белозерцева Павла Константино-

вича), родился 14.11.1922 в с. Петровка Троицкого района Алтайского края.

Участник Великой Отечественной войны 1941–1945 гг.

На фронт призван 08.1941 Троицким РВК.

В/звание: красноармеец, рядовой, мл. сержант.

В/часть: 2-й отдельный артиллерийский дивизион.

Награжден юбилейным орденом Отечественной войны 2-й ст. (06.04.1985).

https://pamyat-naroda. ru/heroes/person-hero101519315/

Кочергин Михаил Валентинович (брат, внук Белозерцева Михаила Павловича, правнук Белозерцева Павла Константиновича, Зеленкова Филиппа Семеновича и Соколова Степана Гавриловича), родился 27.09.1979 в г. Бийске Алтайского края.

Участник локальных войн и конфликтов.

Принимал участие в КТО в Северо-Кавказском регионе, в Чеченской Республике с апреля по ноябрь 2000 года.

В/звание: рядовой, мл. сержант, сержант, ст. сержант.

В/часть: 2100, 74 омсбр г. Юрга (Кемеровская обл.).

Награжден: нагрудными знаками «За службу на Кавказе», «Гвардия».

Ветеран боевых действий.

РЕСПОНДЕНТ: Кузьминых Татьяна Николаевна

Ильменский Алексей Иванович (дед по отцовской линии), родился 18.03.1922 в с. Колобовка Ленинского уезда (ныне района) Царицынской губернии (ныне Волгоградской обл.).

Участник Великой Отечественной войны 1941–1945 гг.

На фронт призван в 1941 году Ленинским РВК Сталинградской (ныне Волгоградская) области.

В/звание: старшина.

В/часть: 1-я гв. танковая бригада, 1941–23.07.1945.

Был ранен.

Награжден юбилейным орденом Отечественной войны 2-й ст. (06.04.1985).

Умер 30.06.1991.

Ильменский Алексей Иванович в составе 1-й гвардейской танковой бригады защищал г. Новороссийск. В память о подвиге гвардейцев бри-



Ильменский Алексей Иванович



Бредихин Виталий Владимирович

гады установлен памятник «Танк» (мкр Шесхарис г. Новороссийска).

https://pamyat-naroda. ru/heroes/person-hero121155826/

Бредихин Виталий Владимирович (брат), родился 09.02.1986 в г. Новороссийске Краснодарского края.

Участник СВО.

В/звание: рядовой, казак.

В/специальность: гранатометчик, разведчик-штурмовик добровольческого отряда «Барс-11».

Награжден: орденом Мужества (посмертно).

Бредихин Виталий Владимирович был гранатометчиком стрелкового батальона группы штурмовиков в г. Каменное. Шли на штурм, вернулся за бойцом, который растерялся во время обстрела минометом, попал под обстрел и получил смертельное ранение в шею.

Погиб 13.10.2024.

Туренков Николай Михайлович (сын, правнук Ильменского Алексея Ивановича), родился 16.02.2000 в г. Новороссийске Краснодарского края.

Участник СВО.

В/звание: рядовой, казак.

В/специальность: разведчик-штурмовик добровольческого отряда «Барс-11».

Награжден: медалями «За отвагу», «За боевые отличия», «За взятие Марьинки», «За освобождение Мариуполя» и др.

РЕСПОНДЕНТ: Ланцев Макарий Андреевич

Ланцев Макар Степанович (прадед по отцовской линии), родился 22.07.1917 на хут. Большой

Бейсуг Брюховецкого района Краснодарского края.

Участник Великой Отечественной войны 1941–1945 гг.



В Красную Армию призван 28.08.1939.

В/звание: капитан.

В/часть: Министерство госбезопасности.

Награжден: медалями «За оборону Кавказа», «За победу над Германией в Великой Отечественной войне 1941–1945 гг.»

https://pamyat-naroda. ru/heroes/kld-card_uchet_officer11993889/

Ланцев Андрей Александрович (отец, внук Ланцева Макара Степановича), родился 17.07.1980 в г. Новороссийске Краснодарского края.

Участник локальных войн и конфликтов.

Принимал участие в военной операции в САР (2015–2017 гг.).

Награжден медалью МО РФ «Участнику военной операции в Сирии» (27.07.2017).

Участник СВО.

Награжден: знаком отличия ордена Святого Георгия – Георгиевским крестом 4-й ст. (15.06.2023), медалью «За воинскую доблесть», медалью МО РФ «За боевые отличия» (20.02.2020).

Ланцев Андрей Александрович после взрыва дамбы весной 2023 года в г. Херсоне участвовал в спасении людей и животных, пострадавших от затопления, за что был награжден знаком отличия ордена Святого Георгия – Георгиевским крестом 4-й ст. Боевые задачи, выполняемые Ланцевым А. А., в настоящее время, засекречены.

РЕСПОНДЕНТ: Ларионов Артем Юрьевич

Ландин Александр Николаевич (дед по материнской линии), родился 27.08.1924 в г. Ставрополе.

Участник Великой Отечественной войны 1941–1945 гг.

На фронт призван 27.02.1943 Ставропольским ГВК.

В/звание: красноармеец, рядовой.

В/часть: 777-й стрелковый полк 227-й стрелковой дивизии (II ф), 123-й стрелковый полк 62-й стрелковой дивизии (III ф), 180-й армейский запасной стрелковый полк, 32-й погранотряд войск НКВД.

Воевал в кавалерии, морской пехоте. Освобождал Крым.

Награжден: двумя медалями «За отвагу» (06.05.1944, 21.05.1945), медалью «За победу над Германией в Великой Отечественной войне 1941–1945 гг.» (09.05.1945), юбилейным орденом Отечественной войны 2-й ст. (06.04.1985).

Умер: 30.05.2004.

https://pamyat-naroda. ru/heroes/person-hero94427823/

Ларионов Юрий Александрович (отец), родился 29.01.1988 в г. Нефтекумске Ставропольского края.

Участник СВО.

Награжден: орденом Мужества, медалью «Участнику специальной военной операции».

Юрий Александрович **погиб**.

Документально не подтверждено. Записано со слов респондента.

РЕСПОНДЕНТ: Левченко Савелий Вадимович

Алгазин Александр Алексеевич (прапрадед по линии матери), родился в дер. Мамешево Бутаковской вол., Тарский округ, Тобольская губерния (ныне деревня в Знаменском районе Омской области).

Участник Первой мировой войны 1914–1918 гг.

В/звание: рядовой.

В/часть: 9-й пехотный запасной полк.

Причина выбытия: болен.

Дата события: 18.12.1916.

https://gwar. mil. ru/heroes/chelovek_gospital253713/?backurl=%2Fheroes%2F%3Flast_name%3DАлгазин%26first_name%3DАлександр%26groups%3Dawd%3Aptr%3Afrc%3Acmd%3Aprs%26types%3Dawd_nagrady%3Aawd_kart%3Apotery_doneseniya_o_poteryah%3Apotery_gospitali%3Apotery_spiski_zahoroneniy%3Apotery_voennoplen%3Afrc_list%3Acmd_commander%3Aprs_person%26page%3D1%26middle_name%3DАлексеевич

Алгазин Николай Александрович (прадед по линии матери), родился 24.12.1926 в дер. Мамешево Знаменского района Омской области.

Участник Великой Отечественной войны 1941–1945 гг.

На фронт призван 14.11.1943 Знаменским РВК.

В/звание: ефрейтор, мл. сержант.

В/часть: 38311, 50 усп 30 усд.



Награжден: медалью «За победу над Германией в Великой Отечественной войне 1941–1945 гг.», юбилейным орденом Отечественной войны 2-й ст. (06.04.1985), памятными и юбилейными медалями.

https://pamyat-naroda. ru/heroes/person-hero99616757/

https://pamyat-naroda. ru/heroes/person-hero95383703/

Борисов Николай Прокопьевич (прадед по линии матери), родился 30.12.1920 в Знаменском районе Омской области.

Участник Великой Отечественной войны 1941–1945 гг.

На фронт призван Сталинским РВК Омской области.

В/звание: красноармеец, рядовой.

В/часть: 36 гв. пабр.

Награжден: орденом Красной Звезды (22.08.1944), юбилейным орденом Отечественной войны 2-й ст. (06.04.1985).

https://pamyat-naroda. ru/heroes/person-hero77977678/

https://pamyat-naroda. ru/heroes/person-hero95389855/

Лубянов Пантелей Николаевич (прапрадед по линии отца), родился 27.08.1901 (1905) в ст-це Троицкой Кубанской области (ныне Крымского р-на Краснодарского края).

Участник Великой Отечественной войны 1941–1945 гг.

На фронт призван Славянским РВК Краснодарского края.

В/звание: красноармеец, рядовой.

В/должность: пулеметчик.

В/часть: Севастопольский ОР, ЧФ БО-4.

Попал в плен 23.07.1942 в г. Севастополе, шталаг XI A, Luft 5, лагерный номер: 130724.

https://pamyat-naroda. ru/heroes/memorial-chelovek_plen915773235/

Коваленко Владимир Родионович (прапрадед по линии отца), родился в 1911 году в ст-це Троицкой Кубанской области (ныне Крымского р-на Краснодарского края).

Участник Великой Отечественной войны 1941–1945 гг.

В/звание: красноармеец.

В/часть: 48-й отдельный автосанитарный взвод 8-й гв. армии, 8-я гв. армия.

Награжден двумя медалями «За боевые заслуги» (11.05.1945, 30.06.1945).

https://pamyat-naroda. ru/heroes/person-hero76066242/

Из наградного листа красноармейца Коваленко Владимира Родионовича, санитара 48 отдельного автосанитарного взвода Санитарного отдела армии: *«Тов. Коваленко В. Р. работает во взводе санитаром с июня 1942 г. Во время Сталинградских боев на переправе, на правом и левом берегах Волги. Работая санитаром при санитарной автомашине взвода, активно работал по эвакуации раненых на Днепре, Висле, Одере. За время наступления от Одера до Берлина тов. Коваленко В. Р. погрузил из переправ Одера и Медсанбатов и разгрузил в госпиталях 218 человек тяжело раненных бойцов и офицеров, проявляя в пути исключительную заботу и внимание к раненым. За все время пребывания во взводе тов. Коваленко В. Р. показал себя дисциплинированным, бесстрашным бойцом, выполнял боевые задания на отлично.*

Верный сын Социалистической Родины, преданный партии Ленина–Сталина, тов. Коваленко В. Р. достоин награждения Правительственной наградой, медалью "За боевые заслуги"».

Левченко Вадим Васильевич (отец, правнук Лубянова Пантелея Николаевича и Коваленко Владимира Родионовича), родился 03.03.1992 на хут. Садовом Крымского района Краснодарского края.

Участник СВО.

Принимает участие в боевых действиях в зоне проведения специальной военной операции.

В/звание: гв. мл. сержант.

В/часть: разведывательный взвод 108-го гв. десантно-штурмового полка.

Документально не подтверждено. Записано со слов респондента.

РЕСПОНДЕНТ: Лемешко Злата Николаевна

Лемешко Алексей Михайлович (прадед по отцовской линии), родился 30.03.1915 в ст-це Удобной ныне Отрадненского района Краснодарского края.

Участник Великой Отечественной войны 1941–1945 гг.

На фронт призван 25.06.1941 Удобненским РВК.

В/звание: красноармеец.

В/должность: кладовщик.

В/часть: 4 зсп 10 зсд ГСОВГ (Группа советских оккупационных войск в Германии).

Награжден: медалью «За боевые заслуги» (24.09.1945), юбилейным орденом Отечественной войны 2-й ст. (06.04.1985).

https://pamyat-naroda. ru/heroes/podvig-chelovek_yubileinaya_kartoteka1515464458/

Лемешко Николай Михайлович (отец, внук Лемешко Алексея Михайловича), родился 21.12.1983 в ст-це Удобной Отрадненского района Краснодарского края.

Участник локальных войн и конфликтов.

Принимал участие в грузино-югоосетинском вооруженном конфликте (2008 г.).

В/звание: лейтенант.

В/должность: командир взвода.

В/часть: 108-й гв. штурмовой полк (г. Новороссийск).

Военная кафедра в Кубанском государственном университете.

Ветеран боевых действий.

РЕСПОНДЕНТ:
Лисовская Екатерина Александровна

Савицкий Юлиус (прапрадед по отцовской линии, бабушкин отец), родился на хут. Дубовом Киевской губернии Российской империи (ныне с. Дубовое Броварского р-на Киевской обл., Украина).

Участник Первой мировой войны 1914–1918 гг.

Документально не подтверждено. Записано со слов респондента.

На сайте Память народа: Попал в плен, концлагерь Заксенхаузен.

Лисовский Рафал (Рафаил) Павлович (прадед по отцовской линии), родился 08.11.1897 на хут. Дубовом Киевской губернии Российской империи (с. Городе́щина Полесского р-на) (ныне с. Дубовое Броварского р-на Киевской обл., Украина).

Участник Великой Отечественной войны 1941–1945 гг.

На фронт призван 12.07.1941 Розважевским РВК УССР.

В/звание: красноармеец, рядовой.

В/часть: 586 осапб.

Рафал Павлович попал в плен 02.10.1941 в Черниговской области, г. Новгород-Северский, шталаг IV B, лагерный номер: 136413.

Погиб в плену 26.06.1942. Похоронен: Германия, земля Саксония, район Майсен, Цайтхайн II, могила: участок 409, блок I, ряд 8.

https://pamyat-naroda. ru/heroes/memorial-chelovek_plen300516857/

Лисовский Владимир Рафаилович (Рафалович) (дед по отцовской линии, сын Лисовского Рафала Павловича), родился 24.12.1927 на хут. Дубовом (ныне с. Дубовое, позже Розважевского (ныне Броварский) района Киевской области, Украина).

Участник Великой Отечественной войны 1941–1945 гг.

На фронт призван в декабре 1944 года Розважевским РВК УССР.

Военную присягу принял 08.02.1945.

В/звание: сержант, ст. сержант.

В/часть: 29752.

Награжден: медалью «За победу над Германией в Великой Отечественной войне 1941–1945 гг.», юбилейным орденом Отечественной войны 2-й ст. (06.04.1985).

Умер в 1986 году.

https://pamyat-naroda. ru/heroes/podvig-chelovek_yubileinaya_kartoteka1516063408/

Лисовский Александр Владимирович (отец, сын Лисовского Владимира Рафаиловича, внук Лисовского Рафала Павловича), родился 12.05.1960 в г. Шахты Ростовской области.

Участник войны в Афганистане 1979–1989 гг.



Лисовский Рафал (Рафаил) Павлович



Лисовский Владимир Рафаилович (Рафалович)

Окончил Уссурийское высшее военное автомобильное командное училище в 1983 году.

Находился в составе Ограниченного контингента советских войск в ДРА с 12.09.1983 по 28.07.1985.

Призван Шахтинским ГВК.

В/звание: майор.

В/должность: помощник начальника штаба, командир автомобильного взвода.



Награжден: медалями «За безупречную службу» 3-й ст. (05.02.1990), «Воину-интернационалисту от благодарного афганского народа» (15.05.1988), Грамотой Президиума Верховного Совета СССР и нагрудным знаком «Воину-интернационалисту» (28.12.1988), юбилейными медалями.

Участник локальных войн и конфликтов.

Северная Осетия, Ингушетия, Чеченская Республика (первая чеченская война), февраль и июнь 1995 года.

РЕСПОНДЕНТ: Марченкова Светлана Васильевна

Черненко Кондрат Дмитриевич (прапрадед по материнской линии), родился в 1887 году в г. Екатеринодаре (ныне г. Краснодар).

Участник Первой мировой войны 1914–1918 гг.

Награжден Георгиевским крестом 4-й ст. (№238649, воевал с 01.01.1915 по 31.12.1917).

Умер 07.11.1974.

https://1914.svrt.ru/index.php?pg=8&surname=Черненко#report

Черненко Дмитрий Кондратьевич (прадед по материнской линии, сын Черненко Кондрата Дмитриевича), родился 10.01.1926 в с. Грушино Хорольского района Полтавской области Украинской ССР.

Участник Великой Отечественной войны 1941–1945 гг.

На фронт призван в 1943 году Выселковским РВК Выселковского района Краснодарского края.

В/звание: красноармеец, рядовой.

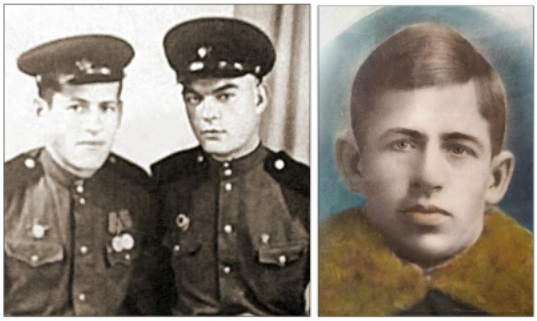

Черненко Д. К. (на фото слева); *Черненко Г. К.*

В/часть: 880-й отдельный саперный батальон 38-го гв. стрелкового корпуса.

Награжден: орденом Красной Звезды (14.05.1945), медалями «За отвагу» (08.01.1945), «За победу над Германией в Великой Отечественной войне 1941–1945 гг.» (09.05.1945), «За взятие Берлина» (09.06.1945), «За освобождение Варшавы» (09.06.1945).

Рядовой Черненко Дмитрий Кондратьевич дошел до Берлина и расписался на стене рейхстага.

https://pamyat-naroda.ru/heroes/person-hero80494560/

Черненко Григорий Кондратьевич-первый (двоюродный прадед по материнской линии, сын Черненко Кондрата Дмитриевича), родился в с. Грушино Хорольского района Полтавской области Украинской ССР.

Участник Великой Отечественной войны 1941–1945 гг.

На фронт призван в 1943 году Выселковским РВК Выселковского района Краснодарского края.

В/звание: гв. сержант.

В/часть: 94-й гв. стрелковый полк 30-й гв. стрелковой дивизии.

Награжден медалью «За победу над Германией в Великой Отечественной войне 1941–1945 гг.» (27.10.1945).

Погиб в районе Черного моря.

https://pamyat-naroda.ru/heroes/podvig-chelovek_nagrazhdenie1534709554/

Черненко Григорий Кондратьевич-второй (двоюродный прадед по материнской линии, сын Черненко Кондрата Дмитриевича), родился в с. Грушино Хорольского района Полтавской области Украинской ССР.

Участник Великой Отечественной войны 1941–1945 гг.

Пропал без вести. По словам очевидцев, погиб, вывозя на телеге раненых с поля боя. Похоронен под Волгоградом.

Документально не подтверждено. Записано со слов респондента.

РЕСПОНДЕНТ: Матвеев Андрей Викторович

Матвеев Дмитрий Павлович (дед по отцовской линии), родился 24.02.1919 в дер. Кулаковка Бабынинского района Калужской области.

Участник Великой Отечественной войны 1941–1945 гг.

В Красную Армию призван 25.11.1939 Пролетарским РВК Тульской области.

В/звание: ст. краснофлотец (матрос), старшина 2-й статьи.

В/специальность: радист МО 307.

В/часть: Кавказский морской оборонительный район, Черноморский флот, 447 ОВР, МО-127 1 див. судов, ОВР КВМБ, СК-74 4 ДСКА, Новороссийская ВМБ ЧФ, МО-307 4 ДМО ОВР, Новороссийская ВМБ КавМОР ЧФ.



Награжден: орденом Отечественной войны 2-й ст. (28.10.1945), медалями «За отвагу» (07.04.1943), «За оборону Одессы» (27.03.1944), «За оборону Севастополя» (27.03.1944), «За оборону Кавказа» (28.12.1944), «За победу над Германией в Великой Отечественной войне 1941–1945 гг.» (23.03.1946), Благодарностью за освобождение города и порта Новороссийск (16.09.1943), юбилейными медалями.

Демобилизован 28.11.1947.

https://pamyat-naroda. ru/heroes/podvig-chelovek_predstavlenie7943984/

https://pamyat-naroda. ru/heroes/podvig-chelovek_predstavlenie7989925/

https://pamyat-naroda. ru/heroes/person-hero85627892/

https://pamyat-naroda. ru/heroes/podvig-chelovek_nagrazhdenie1536928789/

https://pamyat-naroda. ru/heroes/podvig-chelovek_nagrazhdenie1537251700/

https://pamyat-naroda. ru/heroes/podvig-chelovek_nagrazhdenie1537251805/

Матвеев Андрей Викторович (респондент, внук Матвеева Дмитрия Павловича), родился 26.04.1990 в г. Новороссийске Краснодарского края.

Участник СВО.

Призван 27.09.2022 в рамках частичной мобилизации.

В/звание: сержант.

В/специальность: водитель.

В/часть: 42091.

В настоящее время принимает участие в боевых действиях в зоне проведения специальной военной операции.

РЕСПОНДЕНТ: Мельник Любовь Анатольевна

Рябченко Даниил Авраамович (прадед по линии отца), родился в ст-це Старолеушковской ныне Павловского района Краснодарского края.

Участвовал в Ахалтекинской экспедиции генерала М.Д. Скобелева 1880–1881 гг.

Казак ст-цы Раевской приказной, январь 1881 г.: ЗОВО №87311 за отличие в делах против туркменов при взятии крепости Геок-Тепе (со слов респондента).

Участник Первой мировой войны 1914–1918 гг.

В/звание: казак.

Награжден Георгиевским крестом.

Документально не подтверждено. Записано со слов респондента.

Рябченко Андрей Данилович (дед по линии отца, сын Рябченко Даниила Авраамовича), родился в 1870 году в ст-це Раевской Кубанской области (ныне в составе Новороссийского р-на МО город Новороссийск Краснодарского края).

Участник Первой мировой войны 1914–1918 гг.

В/звание: казак.

Награжден: Георгиевским крестом.

Воевал на Кавказском фронте (с турками).

Погиб в 1942 году при оккупации ст-цы Раевской: немецкая бомба упала на территорию двора. Похоронили сначала в огороде, после войны перезахоронен на Раевском кладбище.

Документально не подтверждено. Записано со слов респондента.

Рябченко Алексей Андреевич (дед по линии отца), родился в 1905 году в ст-це Раевской Кубанской области (ныне в составе Новороссийского р-на МО город Новороссийск Краснодарского края).

Участник Великой Отечественной войны 1941–1945 гг.

На фронт призван 22.07.1941.

В/звание: красноармеец, рядовой.

В/часть: 675 сп 409 сд, 190 азсп, 72 гсд.

Награжден: медалями «За боевые заслуги» (15.05.1945), «За победу над Германией в Великой Отечественной войне 1941–1945 гг.», «За взятие Берлина», «За освобождение Варшавы».

https://pamyat-naroda. ru/heroes/person-hero105996873/

Рябченко Григорий Андреевич (двоюродный дед по линии отца), родился в 1896 году в ст-це Раевской Кубанской области (ныне в составе Новороссийского р-на МО город Новороссийск Краснодарского края).

Участник Великой Отечественной войны 1941–1945 гг.

В/звание: казак.

Арестован 03.01.1941, предъявленное обвинение: ст. 58-102 УК РСФСР, осужден на 7 лет лишения свободы. Реабилитирован коллегией ВС РСФСР 27.05.1958 на основании п. 5 ст. УПК РСФСР 23141.

Погиб в 1943 году.

Книга Памяти Краснодарского края, т. 5.

Документально не подтверждено. Записано со слов респондента.

Рябченко Григорий Григорьевич (дядя по линии отца), родился в 1923 году в ст-це Раевской Черноморского округа (ныне в составе Новороссийского р-на МО город Новороссийск Краснодарского края).

Участник Великой Отечественной войны 1941–1945 гг.

Погиб в 1943 году.

Документально не подтверждено. Записано со слов респондента.

Мартыненко Николай Филиппович (дед по линии матери), родился в 1896 году в ст-це Раевской Кубанской области (ныне в составе Новороссийского р-на МО город Новороссийск Краснодарского края).

Участник Великой Отечественной войны 1941–1945 гг.

На фронт призван 24.01.1942 Анапским РВК Краснодарского края.

В/звание: красноармеец, гв. красноармеец, гв. рядовой.

В/часть: 50-я гв. стрелковая дивизия, 3-й гв. стрелковый корпус 28-й армии 3 БелФ.

Награжден: медалями «За боевые заслуги» (26.02.1945), «За победу над Германией в Великой Отечественной войне 1941–1945 гг.», «За взятие Берлина».

Пропал без вести (погиб) в апреле 1945 года.

https://pamyat-naroda. ru/heroes/person-hero105025909/

Чиков Вадим Николаевич (двоюродный племянник по материнской линии), родился в 1985 году на ст. Тоннельная Северо-Кавказской железной дороги в пос. Верхнебаканском г. Новороссийска Краснодарского края.

Участник СВО.

В 2023 году заключил контракт с МО РФ.

Принимал участие в боевых действиях в зоне проведения специальной военной операции.

Награжден медалью «За отвагу».

Вадим Николаевич **погиб** в 2023 году.

Документально не подтверждено. Записано со слов респондента.

РЕСПОНДЕНТ: Михайлов Николай Владимирович

Наков Антон Яковлевич (прадед по отцовской линии), родился в 1906 году в ст-це Ставропольской Кубанской области (ныне Северского р-на Краснодарского края).

Участник Великой Отечественной войны 1941–1945 гг.

На фронт призван в 1941 году Горячеключевским РВК Краснодарского края.

В/звание: гв. сержант.

В/часть: 139-й гв. стрелковый полк 46-й гв. стрелковой дивизии.

Награжден: орденом Славы 3-й ст. (27.07.1944), двумя медалями «За отвагу» (14.05.1944, 05.02.1945).

https://pamyat-naroda. ru/heroes/person-hero4313876

Гвардии сержант Наков Антон Яковлевич в 1945 году в боях у полотна железной дороги, при прорыве сильно укрепленной первой линии обороны противника, поддерживая штурмующие группы, несмотря на сильный пулеметный и минометный огонь, со своим расчетом выдвинул орудие на открытую огневую позицию и прямой наводкой уничтожил: станковый пулемет противника, орудие прямой наводки, ведущее огонь по наступающей пехоте, и до 25 немецких солдат и офицеров, чем способствовал быстрому овладению полотном железной дороги и траншеями противника, расположенными в насыпи железной дороги, что дало возможность пехоте развить наступление.

Скрипин Андрей Макарович (прадед по материнской линии), родился 23.11.1894 в г. Казани Казанской губернии (ныне Республика Татарстан).

Участник Великой Отечественной войны 1941–1945 гг.

На фронт призван в 1942 году Молотовским РВК г. Казани, Мамадышским РВК, эшелон 42274.

В/знание: красноармеец, рядовой.

В/часть: 42-й учебный стрелковый полк 45-й учебной стрелковой дивизии, 183-й армейский запасной стрелковый полк, СПП 29, 50-я отдельная гидротехническая рота, 85 медсб.

https://pamyat-naroda. ru/heroes/person-hero42260558

Михайлов Николай Владимирович (респондент, правнук Накова Антона Яковлевича и Скрипина Андрея Макаровича), родился 12.03.1990 в г. Горячий Ключ Краснодарского края.

Участник СВО.

В/звание: рядовой.

В/часть: 150-я мотострелковая дивизия, 68-й танковый полк в/ч 91714.

Награжден нагрудным знаком «Всё для Победы» (2024) (учрежден Народным фронтом по поручению президента).

Рядовой Михайлов Н.В. участвовал в штурме города Золотое Луганской области, когда подразделение на танках поддерживало штурмовые бригады. В решающем сражении город был взят быстро, и это способствовало освобождению ряда населенных пунктов ЛНР.

РЕСПОНДЕНТ: Мыльников Александр Васильевич

Мыльников Василий Анисимович (прапрапрадед по отцовской линии), родился 29.12.1903 в с. Железное Степного края Российской империи (ныне Пресновского р-на Северо-Казахстанской обл., Казахстан).

Участник Великой Отечественной войны 1941–1945 гг.

На фронт призван в 1941 году.

В/звание: ст. сержант.

В/должность: замкомандира саперного взвода.

В/часть: 1208-й стрелковый полк 362-й стрелковой дивизии.

Награжден: двумя медалями «За отвагу» (30.06.1942, 10.07.1944), юбилейным орденом Отечественной войны 2-й ст. (06.04.1985).

https://pamyat-naroda. ru/heroes/podvig-chelovek_kartoteka1004807653/

Старший сержант Мыльников Василий Анисимович, заместитель командира саперного взвода 1208-го стрелкового полка, при прорыве обороны противника в районе реки Березины обезвредил 230 мин, чем обеспечил дальнейшее продвижение личного состава и техники.

Мыльников Василий Александрович (отец), родился 28.03.1985 в пос. Боевой Исилькульского района Омской области.

Участник СВО.

Награжден медалью «Участнику специальной военной операции».

Ветеран боевых действий.

Документально не подтверждено. Записано со слов респондента.

РЕСПОНДЕНТ: Осадчук Олеся Алексеевна

Стриженок-Осадчук Алексей Наумович (прапрадед по материнской линии), родился в 1864 году.

Участник Гражданской войны 1918–1922 гг.

В/часть: Забайкальский фронт.

Стриженок-Осадчук Алексей Наумович в Забайкалье в 1917 году выступал одним из инициаторов группы кадровых рабочих железнодорожников, представители которой призывали к передаче всей власти Советам, прекращению кровопролитной Первой мировой войны, введению 8-часового рабочего дня.

С 17 мая 1918 г. участвовал в подавлении мятежа чехословацкого корпуса и установлении Советской власти. Был схвачен и в 1922 году расстрелян белогвардейцами-карателями. Похоронен в братской могиле на ст. Мозгон (ныне пгт в Хилокском р-не Забайкальского края).

https://ridero. ru/books/zarya_krasnogo_zabaikalya/#freeTextContainer

https://dzen. ru/a/XZAXt5iTCQCv0Cbz

Библиографическое описание: Литвинцев Р. «Заря красного Забайкалья» / Литвинцев Р. [Электронный ресурс] // MYBOOK: [сайт]. – URL: https://mybook. ru/author/roman-litvincev/zarya-krasnogo-zabajkalya/read/ (дата обращения: 15.04.2025).

Стриженок Константин Алексеевич (дед по материнской линии), родился 10.12.1911 в дер. Стулово Богородского уезда Московской губернии (ныне Ногинского р-на Московской обл.).

Участник Великой Отечественной войны 1941–1945 гг.

Председатель первого комитета общественной безопасности, в Великую Отечественную войну исполнял обязанности машиниста – снабжал фронт боеприпасами, провизией.

Документально не подтверждено. Записано со слов респондента.

Осадчук Сергей Викторович (супруг, праправнук Стриженка Алексея Наумовича, внук Стриженка Константина Алексеевича), родился 08.09.1981 в г. Комсомольске-на-Амуре Хабаровского края.

Участник локальных войн и конфликтов.

Принимал участие в борьбе с остатками незаконных вооруженных формирований и террористической активностью в Северо-Кавказском регионе с 18.02 по 15.05.2017.

Участник СВО.

С 22.02.2022 по настоящее время принимает участие в боевых действиях в зоне проведения специальной военной операции.

В/звание: прапорщик.

В/часть: ВВ МВД, войска национальной гвардии РФ, 144-й специальный моторизованный полк Росгвардии (в/ч 6915).

Прапорщик Осадчук Сергей Викторович по окончании военной службы по призыву в Приморском крае, в звании матрос, оператор-наводчик БМП-2, работал в отдельном пожарном поезде станции Комсомольск пожарным. В 2012 году в г. Хабаровске поступил на службу во внутренние войска МВД (в войска национальной гвардии РФ).

21.02.2022 в порядке прохождения службы зачислен в списки личного состава в/ч № 6915.

Документально не подтверждено. Записано со слов респондента.

Осадчук Владислав Данилович (сын), родился 03.07.2002 в г. Комсомольске-на-Амуре Хабаровского края.

Участник СВО.

В/звание: сержант.

В/часть: ББНГ 6915.

Сержант Осадчук Владислав Данилович с 09.11.2022 по настоящее время проходит службу на должности командира отделения патрульно-постового подразделения.

Документально не подтверждено. Записано со слов респондента.

РЕСПОНДЕНТ: Острикова Анна Сергеевна

Остриков Сергей Иванович (дед по отцовской линии), родился в 1899 году в с. (ныне город) Армавир Кубанской области (ныне Краснодарский край).

Участник Великой Отечественной войны 1941–1945 гг.

В/звание: красноармеец, рядовой.

В/часть: 295-я стрелковая дивизия.

Погиб 17.03.1943.

Красноармеец Остриков Сергей Иванович в составе 295-й стрелковой дивизии защищал станицу Троицкую. Погиб.

Похоронен в братской могиле в сквере Дома культуры АО им. Мичурина на хут. Трудобеликовском Красноармейского района Краснодарского края.

https://pamyat-naroda. ru/heroes/memorial-chelovek_pechatnoi_knigi_pamyati410728966/

Кондратенко Алексей Сергеевич (двоюродный брат по материнской линии), родился 20.09.1980 в г. Новороссийске Краснодарского края.

Участник СВО.

В/звание: рядовой.

В/специальность: разведчик-штурмовик.

Числится без вести пропавшим.

Документально не подтверждено. Записано со слов респондента.

РЕСПОНДЕНТ: Паскаль Олеся Николаевна

Грядунов Афанасий Григорьевич (дед по материнской линии), родился 02.05.1916 в с. Гайдук Кубанской области (ныне в составе МО город Новороссийск (в ст-це Спокойной Отрадненского р-на) Краснодарского края).

Участник Великой Отечественной войны 1941–1945 гг.

На фронт призван в 1941 году.

В/звание: красноармеец, рядовой.

В/часть: 12 сбр, ЭГ 2048.

Награжден: медалями «За боевые заслуги» (14.04.1958), «За победу над Германией в Великой Отечественной войне 1941–1945 гг.» (09.05.1945)

https://pamyat-naroda. ru/heroes/person-hero79406918/

Борисенко Андрей Тимофеевич (дед по отцовской линии), родился 12.12.1921 на хут. Ленинском Тимашёвского района Краснодарского края.

Участник Великой Отечественной войны 1941–1945 гг.

Звание: рядовой, ст. лейтенант медслужбы.

Документально не подтверждено. Записано со слов респондента.

Мой дедушка Борисенко Андрей Тимофеевич был в плену, в немецком концлагере. Зная немецкий язык, он предупредил пленных о замысле немцев, которые предлагали пленным шоколад для выявления «вшивых» и последующего их расстрела. Таким образом многим спас жизнь.

Салков Роман Павлович (сын респондента, правнук Грядунова Афанасия Григорьевича и Борисенко Андрея Тимофеевича), родился 02.08.1995 в г. Анапе Краснодарского края.

Участник СВО.

Звание: рядовой.

Награжден: медалями «За храбрость», «За воинскую доблесть».

Документально не подтверждено. Записано со слов респондента.

Салков Илья Павлович (сын респондента, правнук Грядунова Афанасия Григорьевича и Борисенко Андрея Тимофеевича), родился 03.08.2003 в г. Новороссийске Краснодарского края.

Участник СВО.

Звание: рядовой.

Награжден: медалями «За храбрость», «За содействие ЧВК Вагнер».

Документально не подтверждено. Записано со слов респондента.

Мой сын Салков Илья Павлович вместе с командиром спас своего сослуживца – Чеховского Петра, который был тяжело ранен в бою (ему раздробило ногу). В настоящее время у Пети протез, он живет в Москве и часто приезжает ко мне со словами благодарности. Я горжусь своими сыновьями. Победа будет за нами!

РЕСПОНДЕНТ: Перефильева Наталья Ивановна

Перефильев Николай Васильевич (дед мужа по отцовской линии, отец свёкра), родился 16.02.1923 в г. Собинка Собинского района Владимирской области.

Участник Великой Отечественной войны 1941–1945 гг.

На фронт призван 04.08.1941 Собинским РВК.

В/звание: рядовой, красноармеец.

В/часть: 1214 сп 364 сд, 36 зсбр, Ленинградский ВПП: Ленинградская обл., г. Ленинград, 124-й гв. стрелковый полк 41-й гв. стрелковой дивизии, ЭГ 1114, 389-й запасной стрелковый полк, 36-я запасная стрелковая дивизия, 8-й механизированный корпус, 267-й запасной стрелковый полк.

Был ранен, эвакуирован по ранению, ЭГ 1114, 03.10.1944 – ЭГ 88, 04.11.1944 – ЭГ 263.

Награжден юбилейным орденом Отечественной войны 2-й ст. (06.04.1985).

https://poisk. re/awards/anniversaries/1514355547

https://pamyat-naroda. ru/heroes/podvig-chelovek_yubileinaya_kartoteka1514355547/

https://pamyat-naroda. ru/heroes/person-hero123642932/

https://pamyat-naroda. ru/heroes/memorial-chelovek_vpp1996813568/

Кияшов Валерий Михайлович (двоюродный брат мужа по материнской линии), родился 11.01.1975 в пос. Уруп Урупского района ныне Карачаево-Черкесской Республики.

Участник СВО.

Документально не подтверждено. Записано со слов респондента.

Малышев Роман Юрьевич (двоюродный племянник мужа по материнской линии), родился 29.09.1999 в г. Ставрополе.

Участник СВО.

Призван в 2023 году.

Документально не подтверждено. Записано со слов респондента.

РЕСПОНДЕНТ: Петренко Никита Сергеевич

Бондарь Яков Петрович (прадед по материнской линии), родился 22.03.1912 в ст-це Гостагаевской Кубанской области (ныне Анапского р-на Краснодарского края).

Участник Великой Отечественной войны 1941–1945 гг.

В/звание: рядовой.

Награжден: медалями «За боевые заслуги» (14.04.1958), «За победу над Германией в Великой Отечественной войне 1941–1945 гг.» (09.05.1945), юбилейным орденом Отечественной войны 2-й ст. (06.04.1985), юбилейными медалями.

https://pamyat-naroda. ru/heroes/person-hero82959688/

https://pamyat-naroda. ru/heroes/podvig-chelovek_yubileinaya_kartoteka1518270924/

Рядовой Бондарь Я. П. в октябре 1941 года был тяжело ранен в боях за г. Ровно (УССР).



Встреча Бондаря Я. П. с братьями в годы войны

Войну закончил при освобождении г. Кёнигсберга (ныне г. Калининград) в 1945 году.

Бондарь Дмитрий Петрович (двоюродный прадед по материнской линии), родился 24.10.1906 в ст-це Гостагаевской Кубанской области (позже Варениковского р-на, ныне в составе МО город-курорт Анапа Краснодарского края).

Участник Великой Отечественной войны 1941–1945 гг.

На фронт призван 13.07.1941 Новороссийским ГВК Краснодарского края.

В/звание: красноармеец, рядовой.

Пропал без вести в июне 1943 года.

https://pamyat-naroda. ru/heroes/memorial-chelovek_dopolnitelnoe_donesenie58505343/

Бондарь Иван Петрович (двоюродный прадед по материнской линии), родился в 1919 году в ст-це Гостагаевской Кубанской области (ныне Анапского р-на Краснодарского края).

Участник Великой Отечественной войны 1941–1945 гг.

На фронт призван в 1941 году Новороссийским ГВК Краснодарского края.

В/звание: красноармеец.

В/часть: 25-я отдельная рота восстановления железнодорожной связи 25 ждбр БрянФ.

Умер от ран между 20.08 и 31.08.1943.

Похоронен: Орловская область, ст. Бастыево, ж/д им. Дзержинского, 320-й км, ж.-д. переезд, 15 м. Перезахоронен: Орловская область, Мценский район, с.п. Спасско-Лутовиновское, дер. Большая Каменка, БМ (зах. 89553809).

https://pamyat-naroda. ru/heroes/memorial-chelovek_donesenie2234408/



Бондарь Яков Петрович



Иващенко Максим Андреевич

Иващенко Татьяна Константиновна (прабабушка по материнской линии), родилась 09.06.1924.

Участница Великой Отечественной войны 1941–1945 гг.

В годы войны работала медсестрой.

Награждена: медалью «За доблестный труд в Великой Отечественной войне 1941–1945 гг.», юбилейными медалями.

Документально не подтверждено. Записано со слов респондента.

Иващенко Максим Андреевич (дядя по материнской линии), родился 28.06.1977 в г. Новороссийске Краснодарского края.

Участник СВО.

В/часть: штурмовой отряд.

Гранатометчик гаубичного самоходного артиллерийского взвода Иващенко Максим Андреевич геройски **погиб** 08.11.2024 при выполнении задач в ходе наступательных действий на позиции противника в н. п. Белогоровка ЛНР.

Представлен к государственной награде.

Документально не подтверждено. Записано со слов респондента.

РЕСПОНДЕНТ: Плиев Илья Гивиевич

Пилишвили Григорий Семенович (дед по отцовской линии), родился в 1917 году в с. Хеоба Карельского района (ныне территория Карельского муниципалитета края (мхаре) Шида-Картли), Грузия.

В Красную Армию призван 23.07.1938.

Участник Советско-финляндской войны 1939–1940 гг.

Участник Великой Отечественной войны 1941–1945 гг.

В/звание: гв. старшина, старшина.

В/должность: командир танка Т-34.

В/часть: 12 тд 21 лтп (22.07.1941–24.01.1944), Южный фронт.

Освобождал Западную Украину, Белоруссию, Бессарабию.

Был ранен и контужен. Инвалид Великой Отечественной войны 2-й группы.

Награжден: орденом Славы 3-й ст. (06.11.1947), медалью «За оборону Одессы».

В неравном бою Пилишвили Григорий Семенович танком уничтожил 250 фашистов, 2 танка и 4 автомашины с военным имуществом.

Демобилизован 25.10.1945.

https://pamyat-naroda. ru/heroes/person-hero29538147/

https://pamyat-naroda. ru/heroes/podvig-chelovek_predstavlenie1532565965/

Плиев Гиви Григорьевич (отец респондента), родился 28.09.1945 в с. Хеоба Карельского района Грузинской ССР.

Участник локальных войн и конфликтов.

Принимал участие в урегулировании осетино-ингушского конфликта с 30.10 по 06.11.1992.

С 1964 по 2003 год служил в органах внутренних дел.

Награжден: знаком отличия «Отличник милиции», ведомственными и юбилейными наградами МВД.

Ветеран боевых действий.

Плиев Гиви Григорьевич лично участвовал в задержании особо опасных преступников, организовывал оперативные мероприятия с целью противодействия организованным преступным группам (ОПГ).

Документально не подтверждено. Записано со слов респондента.

Плиев Илья Гивиевич (респондент, сын Плиева Гиви Григорьевича, внук Пилишвили Григория Семеновича), родился 19.02.1980 в пос. Литовко Амурского района Хабаровского края.

Участник локальных войн и конфликтов.

В/звание: лейтенант, ст. лейтенант, капитан, майор.

С 12.10.2015 по 31.10.2019 – в должности замначштаба по службе войск и безопасности военной службы.

В/часть: 42091 108-й гв. десантно-штурмовой полк, 94021 3-й гв. зенитно-ракетный полк.

Принимал участие в военной операции в САР.

С 31.10.2019 – в запасе.

Участник СВО.

2020–2023 гг. – служба в ЧВК «Вагнер».

26.02–18.11.2024 – служба в добровольческом формировании «Барс-16».

С 14.02.2025 по настоящее время – служба в отряде специального назначения А-227.

Награжден: медалью ордена «За заслуги перед Отечеством» 2-й ст. (20.11.2022), медалями Суворова (22.07.2019), «За воинскую доблесть» 2-й ст. (МО РФ), «За отличие в военной службе» 3-й ст., «Участнику военной операции в Сирии», «За взятие Бахмута» (ЧВК «Вагнер»), «За взятие Соледара» (ЧВК «Вагнер»), крестом ЧВК.

Документально не подтверждено. Записано со слов респондента.

Плиев Зураб Гивиевич (брат), родился 15.08.1981 в г. Гори, Грузинская ССР.

Участник СВО.

С 2005 по 2021 год проходил службу в ВС РФ, подразделение разведки в/ч 68889.

С мая 2022 по декабрь 2023 года – в ЧВК «Вагнер».

В/звание: капитан.

В/часть: 68889.

Награжден: медалями «За боевые заслуги» (ЛНР), «За взятие Бахмута» (ЧВК «Вагнер»), крестом ЧВК.

Плиев Зураб Гивиевич принимал активное участие в проведении мероприятий по сбору и обработке данных, определении местоположения подразделений противника при взятии Бахмута в период специальной военной операции.

Документально не подтверждено. Записано со слов респондента.

РЕСПОНДЕНТ: Погожева Наталья Алексеевна

Булейко Николай Васильевич (дед по материнской линии), родился 09.05.1907 в Области Войска Донского (ныне Верхнедонской р-н Ростовской обл.).

Участник Великой Отечественной войны 1941–1945 гг.

В Красную Армию призван 10.06.1941 Малго-



бекским ГВК Чечено-Ингушской АССР.

В/звание: красноармеец, рядовой.

В/часть: 80-я танковая бригада, 1-й Украинский фронт.

Награжден: медалями «За отвагу» (08.10.1945), «За победу над Германией в Великой Отечественной войне 1941–1945 гг.» (09.05.1945), юбилейными медалями.

Рядовой Булейко Николай Васильевич исполнял обязанности военного водителя, обеспечивал фронт боеприпасами и продовольствием. Под Киевом и далее до Днепра в составе полка, в котором служил, сдерживал натиск фашистов несколько недель, практически без сна, еды и воды.

Из наградного листа, медаль «За отвагу»: *«Красноармейца Буленко Николая Васильевича, автомеханика роты технического обеспечения 80 Краснознаменной танковой бригады.*

Тов. Булейко, находясь в роте с августа 1942 г., в период боевых действий образцово выполнял задания по обеспечению танковых батальонов бригады боеприпасами. Во время боев на Западном фронте доставлял боеприпасы прямо к танкам на исходные позиции, которые находились под минометным обстрелом противника. В последующих боях также отлично справлялся с задачей по подвозу ТСМ и боеприпасов к танковым подразделениям.

Тов. Булейко достоин правительственной награды – медаль "За отвагу"».

https://www. moypolk. ru/soldier/buleyko-nikolay-vasilevich-1

https://pamyat-naroda. ru/heroes/podvig-chelovek_kartoteka1011716222/

Умер 10.05.1983.

Погожев Виктор Валерьевич (сын), родился 01.07.1996 в г. Новороссийске Краснодарского края.

Участник СВО.

В 2013 году вступил в Новороссийское городское казачье общество.

С февраля 2022 по 2023 год проходил военную службу по контракту. В феврале 2023 года был призван в ряды МО РФ и в настоящее время несет службу в Белгородской области.

Награжден медалью «За отличие в специальных операциях».

РЕСПОНДЕНТ: Поливаный Константин Анатольевич

Дудкин Георгий Алексеевич (прадед), родился в 1914 году в г. Петрограде (ныне г. Санкт-Петербург).

Участник Великой Отечественной войны 1941–1945 гг.

На фронт призван в 1941 году Ленинградским ГВК.

В/звание: капитан.

В/должность: ст. помощник начальника оперативно-разведывательного отделения штаба бригады.

В/часть: 1-я гв. Ленинградская стрелковая дивизия народного ополчения, 86 осапб 80 сд (I ф), 10-я штурмовая инженерно-саперная бригада, 11-я гв. армия ПрибФ.

Награжден: двумя орденами Красной Звезды (21.03.1944, 30.12.1956), медалями «За боевые заслуги» (30.04.1954), «За победу над Германией в Великой Отечественной войне 1941–1945 гг.» (09.05.1945).

https://pamyat-naroda. ru/heroes/podvig-chelovek_nagrazhdenie34128068/

Поливаный Константин Анатольевич (респондент, правнук Дудкина Георгия Алексеевича), родился 07.04.1989 в г. Мурманске-60.

Участник СВО.

Принимал участие в специальной военной операции с 2022 года.

Награжден: медалями Ушакова, «За укрепление боевого содружества».

На данный момент является заместителем командира 4-й бригады подводных лодок по военно-политической работе Новороссийской военно-морской базы.

Документально не подтверждено. Записано со слов респондента.

РЕСПОНДЕНТ: Пономарева Евгения Викторовна

Демидов Максим Федорович (дед по материнской линии), родился в 1893 году в дер. Глазово Сходневской волости Бугульминского уезда Самарской губернии (ныне деревня Лениногорского района Республики Татарстан).

Участник Первой мировой войны 1914–1918 гг.

В армию призван 18.05.1917.

В/звание: унтер-офицер.

В/часть: 698-й пехотный Шаргородский полк.

https://ru. openlist. wiki/Демидов_Максим_Федорович_(1893)

Полк, в котором проходил военную службу Демидов Максим Федорович, в мае 1917 года находился в дер. Костелище Себежского уезда Витебской губернии.

Арестован 27.06.1932, осужден 07.01.1933 на 5 лет за участие в контрреволюционной организации, вербовку в сектантскую группу «Истинно верующие», умер в пересылке в том же году.

06.11.1992 реабилитирован посмертно.

Мавров Петр Николаевич (дед по отцовской линии), родился в 1901 году в с. Столбище Столбищенской волости Казанского уезда Казанской губернии (ныне село Лаишевского р-на, Республика Татарстан).

Участник Великой Отечественной войны 1941–1945 гг.



На фронт призван 22.02.1942 Сталинским РВК Сталинского района Татарской АССР.

В/звание: красноармеец.

В/часть: ппс 28032, 23 сп 51 сд, 280 оптдн.

https://clck. ru/3LehL6

https://tatfrontu. ru/card/623268

https://www. kremnik. ru/node/204216

Красноармеец Мавров Петр Николаевич участвовал в Курской битве в июле 1943 г. и в ряде локальных сражений. Последнее письмо он написал 26.07.1943 своему младшему брату Егору. Пропал без вести в июле 1943 года.

Пономарев Климентий Витальевич (сын), родился 13.09.1987 в г. Ташкенте Узбекской ССР.

Участник СВО.

В/должность: заместитель командира подразделения.

В/часть: 155-я гв. отдельная бригада морской пехоты Тихоокеанского флота.

Призван на специальную военную операцию как доброволец, заключил контракт 14.03.2025. После отработки на полигоне в Севастополе одним из первых получил берет морпеха. Назначен заместителем командира подразделения. В настоящее время выполняет задачи в районе линии боевого соприкосновения под Курском.

Документально не подтверждено. Записано со слов респондента.

РЕСПОНДЕНТ: Порубова София Дмитриевна

Носкова Дарья Андреевна (прапрабабушка по отцовской линии), родилась 11.04.1923 в дер. Мишино Бисеровского (ныне Афанасьевский) района Кировской области.

Участница Великой Отечественной войны 1941–1945 гг.

На фронт призвана 22.11.1942.

В/звание: красноармеец.

В/специальность: зенитчица.

В/часть: 885-й зенитный артиллерийский полк, 28-я отдельная зенитная артиллерийская бригада.



Награждена: медалью «За оборону Советского Заполярья» (27.07.1945), юбилейным орденом Отечественной войны 2-й ст. (11.03.1985), юбилейными медалями.

Умерла 19.04.2019.

https://pamyat-naroda. ru/heroes/podvig-chelovek_yubileinaya_kartoteka1513842021/

https://vk. com/wall-176522992_7838

https://pamyat-naroda. ru/heroes/podvig-chelovek_nagrazhdenie1562585240/

В ноябре 1942 года в возрасте 19 лет получила повестку на фронт. Служить стала в г. Мурманске, в 28-й отдельной зенитной артиллерийской бригаде. В обязанности зенитчиц входило определять высоту вражеских самолетов, их курс. По этим данным зенитки открывали огонь по самолетам. Девушки-бойцы стреляли по вражеским самолетам, сами находясь под прицельным огнем. Новые специальности приходилось осваивать на месте, время учебы – ограничено. Дарья Андреевна вспоминала: «Один снаряд весил 15 кг 100 г. Их в ящике 4. Девчонки вдвоем поднимут на спину – и тащат… Самая дорогая для меня награда – медаль «За оборону Советского Заполярья».

Порубов Дмитрий Михайлович (отец, правнук Дарьи Андреевны), родился 20.04.1990 в пос. (ныне пгт) Афанасьево Афанасьевского района Кировской области.

Участник СВО.

Ветеран боевых действий.

Награжден: медалями «За отвагу», «За боевые отличия», Жукова.

РЕСПОНДЕНТ: Проскурин Захар Валерьевич

Гайворонская Ирина Петровна (прабабушка по отцовской линии), родилась 25.02.1925 в г. Новороссийске.

Участница Великой Отечественной войны 1941–1945 гг.

На фронт призвана 19.09.1942 Нижне-Бакинским РВК Краснодарского края.

В/звание: краснофлотец, гв. ст. краснофлотец.

В/должность: санитарка 1-й стрелковой роты 14-го отдельного батальона.

В/часть: Черноморский ФЭ СНиС Новороссийской военно-морской базы, 255-я бригада морской пехоты ОПА Черноморского флота, Упр. 255 бр. РККА.

Награждена орденом Красной Звезды (30.10.1943).

https://pamyat-naroda. ru/heroes/isp-chelovek_spisok16843805/

https://pamyat-naroda. ru/heroes/person-hero109056552/

Участница высадки десанта в Новороссийске. В ночь с 9 на 10 сентября 1943 года батальон морской пехоты попал в окружение. Под сильным минометным и пулеметным огнем И.П. Гайворонская оказала медицинскую помощь 50 раненым бойцам. 4 дня сражалась в окружении, во время прорыва к советским частям уничтожила 3 немецких солдат.

Из наградного листа, орден Красной Звезды: *«Тов. Гайворонская И.П. участник высадки десанта в гор. Новороссийск. Участвовала в уличных боях и отражении контратак противника в районе школы. Находясь 4 дня в окружении, тов. Гайворонская оказала первую медицинскую помощь более 50 раненым бойцам и командирам.*

Под сильным пулеметно-минометным огнем производила перевязки бойцам. При прорыве кольца окружения гранатой уничтожила 3-х немецких солдат.

Достойна правительственной награды орден "Красная Звезда"».

Сидоров Борис Иванович (прадед по отцовской линии), родился в 1925 году в г. Новороссийске Краснодарского края.

Участник Великой Отечественной войны 1941–1945 гг.

На фронт призван в 1941 году Новороссийским ГВК.

В/звание: красноармеец, рядовой.

В/часть: 1331-й горнострелковый полк 318-й горнострелковой дивизии, 1331 сп 421 сд.

Награжден медалью «За отвагу» (10.03.1943).

https://pamyat-naroda. ru/heroes/person-hero365195/

Из наградного листа, медаль «За отвагу»: *«Стрелка 3-го стрелкового батальона красноармейца Сидорова Бориса Ивановича за то, что он 1 марта 1943 г., получив боевой приказ, первым поднялся на штурм ДЗОТов и забросал гранатами под сильным ураганным огнем противника».*

Проскурин Валерий Владимирович (отец), родился 01.09.1967.

Участник СВО с 12.10.2022 по настоящее время.

В/должность: командир минометной батареи отряда «Барс-16».

Имеет тяжелое ранение.

Награжден медалью «За отвагу» (06.09.2024).

Документально не подтверждено. Записано со слов респондента.

РЕСПОНДЕНТ: Пыжьянов Богдан Антонович

Гинбут Григорий Михайлович (прапрадед по материнской линии, дед бабушки Светы), родился в 1907 году в пос. Борисово Беженского уезда Минской губернии (ныне области, Беларусь). Затем семья Гинбут переехала в дер. Новоселы Бухтальского с/с Велижанского района Тюменской области.

Участник Великой Отечественной войны 1941–1945 гг.

На фронт призван в 1941 году Верхнетавдинским РВК Свердловской области.

В/звание: красноармеец, рядовой.

Награжден двумя медалями «За отвагу» (со слов респондента).

По данным сайта «1418 Дорога памяти» и сайта «Память народа», период жизни указан 1907–01.1942.

Григорий Михайлович признан пропавшим без вести 10.10.1941 в пос. Нелидово (с 1949 г. – город) Нелидовского района Калининской (ныне Тверская) области.

https://1418museum. ru/search/?q=Гинбут+Григорий+Михайлович+

https://memobook. midural. ru/index/ru/memobook-show-6652164134301

https://pamyat-naroda. ru/heroes/person-hero105558150/

https://pamyat-naroda. ru/heroes/memorial-chelovek_pechatnoi_knigi_pamyati411917531/

https://obd-memorial. ru/html/info. htm?id=60467610

Гинбут Петр Михайлович (прапрадед по материнской линии, дед бабушки Светы), родился в 1908 году в с. Бухтал Каменской волости Тюменского уезда Тобольской губернии (ныне Нижнетавдинского р-на Тюменской обл.).

Участник Великой Отечественной войны 1941–1945 гг.

В/звание: красноармеец.

Награжден юбилейным орденом Отечественной войны 2-й ст. (06.04.1985).

https://podvignaroda. ru/?#id=1513073913&tab=navDetailManUbil

Пантелеев Василий Арсентьевич (прапрадед по материнской линии, дед деда Андрея), родился 13.03.1912 в дер. Левино Вятской губернии (ныне Успенского р-на Кировской обл.).

Участник Великой Отечественной войны 1941–1945 гг.

На фронт призван 25.12.1941 из дер. Левино Кировской области.

В/звание: красноармеец.

В/специальность: стрелок.

В/часть: 1111 сп 330 сд ЗапФ.

Награжден медалью «За отвагу» (16.02.1944).

Погиб 08.03.1944.

Похоронен: у дер. Быково Чаусовского района Могилевской области БССР

Книга памяти. Кировская область. Том 10.

Из наградного листа (медаль «За отвагу»): *«Стрелка первого стрелкового батальона Пантелеева Василия Арсентьевича за то, что он, находясь на фронтах Отечественной войны с 1941 года, участвовал в боях под г. Белгород 07.06.1943 и г. Харьков 31.08.1943, из личного оружия уничтожил расчет ручного пулемета противника, в боях был дважды ранен».*

https://pamyat-naroda. ru/heroes/memorial-chelovek_pechatnoi_knigi_pamyati1050995338/

https://1418museum. ru/heroes/54604723/?SEARCH=Y

https://podvignaroda. ru/?#id=21760841&tab=navDetailManAward

https://obd-memorial. ru/html/info. htm?id=1167177913

Пыжьянов Василий Сергеевич (прадед по отцовской линии), родился 07.01.1927 в дер. Абрамово Сысертского района Свердловской области.

Участник Великой Отечественной войны 1941–1945 гг.

На фронт призван 14.02.1945 Свердловским ГВК, г. Свердловск (ныне г. Екатеринбург).

В/часть: 44-й учебный стрелковый полк 48-й учебно-стрелковой дивизии, 279-я стрелковая дивизия.

Его отец ушел на фронт и погиб в 1942 году. Василий хотел отомстить за отца. Был призван в армию в 1945-м. Его готовили для фронта, но вскоре Берлин был взят, поэтому Василия Сергеевича направили на Дальний Восток. Принимал участие в Маньчжурской стратегической наступательной операции по разгрому японской Квантунской армии, 09.08–02.09.1945.

В 1946 году был мобилизован по состоянию здоровья.

Награжден: медалью «За доблестный труд в Великой Отечественной войне 1941–1945 гг.», правительственной грамотой.

В 1988 году переехал в пгт Боровский Тюменского района Тюменской области.

https://pamyat-naroda. ru/heroes/memorial-chelovek_vpp1993718897/

https://pamyat-naroda. ru/heroes/memorial-chelovek_vpp1985339215/



Пантелеев Василий Арсентьевич



Пыжьянов Василий Сергеевич

https://pamyat-naroda. ru/heroes/memorial-chelovek_vpp1985339215/

https://1418museum. ru/heroes/71962513/?SEARCH=Y



Анатолий Григорьевич Зорин. Инженерный штаб по выводу войск. 04.02.1989

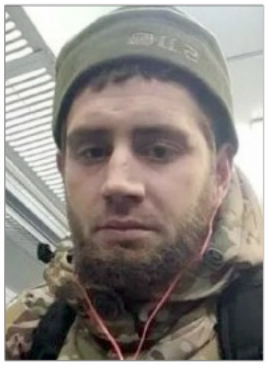

Дударев Сергей Андреевич

Зорин Александр Григорьевич (двоюродный дед по материнской линии), родился 29.01.1964 в пос. Винзили Тюменского района Тюменской области.

Участник войны в Афганистане 1979–1989 гг.

Находился в составе Ограниченного контингента советских войск в ДРА (09.1986–08.1987), в северной части провинции Герат.

В/часть: мотоманевренная группа пограничных войск.

Занимался инженерным обеспечением боевых действий своих подразделений, такими как: инженерная разведка и разминирование путей движения и размещения боевых групп, установка минных заграждений, оборудование районов расположения групп и т.д.

Награжден: медалями «За боевые заслуги», «Воину-интернационалисту от благодарного афганского народа» (15.05.1988), Грамотой Президиума Верховного Совета СССР и нагрудным знаком «Воину-интернационалисту» (28.12.1988), юбилейными медалями.

Зорин Анатолий Григорьевич (двоюродный дед по материнской линии), родился 15.08.1952 в пос. Винзили Тюменского района Тюменской области.

Участник войны в Афганистане 1979–1989 гг.

Находился в составе Ограниченного контингента советских войск в ДРА с августа 1986 года до вывода войск.

В/звание: полковник.

Обучался в Тюменском высшем военном училище и Московской инженерной академии им. В.В. Куйбышева.

Оперативная группа пограничных войск, место дислокации в г. Душанбе, но постоянные командировки в северные районы Афганистана.

15 февраля 1989 года вместе с генерал-лейтенантом Борисом Громовым, командующим 40-й армией, последним из советских военнослужащих перешел мост Дружбы.

Награжден: орденами Суворова, Красной Звезды (27.06.1989).

Дударев Сергей Андреевич (двоюродный дядя по материнской линии), родился 14.06.1997 в с. Бухтал Нижнетавдинского района Тюменской области.

Участник СВО.

В августе 2023 года принял решение служить в ВС РФ по контракту.

В/звание: рядовой, ст. стрелок стрелкового батальона.

Сергей Андреевич **погиб** в апреле 2024 года при выполнении задач в ходе специальной военной операции.

Награжден: орденом Мужества (04.12.2024, посмертно), медалью «За отвагу».

РЕСПОНДЕНТ: Рожновский Алексей Пантелеевич

Гога Петр Яковлевич (дед по линии матери), родился в 1910 году в г. Новороссийске Черноморской губернии (ныне Краснодарского края).

Участник Великой Отечественной войны 1941–1945 гг.

В/звание: красноармеец, рядовой.

На фронт призван 23.06.1941 Крымским РВК Краснодарского края.

Пропал без вести в октябре 1941 года.

https://pamyat-naroda. ru/heroes/memorial-chelovek_pechatnoi_knigi_pamyati410680264/

https://pamyat-naroda. ru/heroes/person-hero94087752/

Гога Федор Яковлевич (двоюродный дед по линии матери, брат прадеда), родился в 1912 году

на хут. Горном Черноморской губернии (ныне Верхнебаканского сельского округа МО город Новороссийск Краснодарского края).

Участник Великой Отечественной войны 1941–1945 гг.

На фронт призван в 1942 году Верхне-Баканским РВК.

В/звание: красноармеец, рядовой.

В/часть: 7497, откуда выбыл в часть/госпиталь 08.05.1945.

https://pamyat-naroda. ru/heroes/kld-card_ran83559595/

Сердюк Алексей Александрович (племянник по линии матери), родился 14.02.1979.

Участник СВО.

Алексей Александрович пропал без вести в июле 2024 года.

Документально не подтверждено. Записано со слов респондента.

РЕСПОНДЕНТ: Рудик Андрей Валерьевич

Рудик Максим Федосеевич (прадед по отцовской линии), родился 06.08.1884 в ст-це Неберджаевской Черномории (ныне Крымского р-на Краснодарского края).

Участник Первой мировой войны 1914–1918 гг.

В/звание: казак.

Приказный 3-го Таманского полка Кубанского казачьего войска, 1915–1918 гг., Кавказский фронт, Западный фронт.

Награжден: продольной нашивкой на погон «За разведывательную службу».

Участник Гражданской войны 1918–1922 гг.

Вооруженные силы Юга России (ВСЮР), в составе станичного гарнизона, 1918–1920 гг.

Ничик Иван Саввич (прадед по материнской линии), родился в 1886 году в ст-це Неберджаевской Кубанского казачьего войска (ныне Крымского р-на Краснодарского края).

Участник Первой мировой войны 1914–1918 гг.

В/звание: казак, сотенный медицинский фельдшер 2-го Таманского полка Кубанского казачьего войска, 1914–1917 гг., Юго-Западный фронт. Участник Брусиловского прорыва.

Награжден: Георгиевским крестом 4-й ст. (№737937), Георгиевской медалью 4-й ст. (№67520) (1916).

Участник Гражданской войны 1918–1922 гг.

Вооруженные силы Юга России (ВСЮР), в составе станичного гарнизона, 1918–1920 гг., медицинский фельдшер.



Рудик Федор Федосеевич и Рудик Максим Федосеевич. Закаспийская область Российской империи (ныне Туркменистан), 1908 г.

Рудик Федор Федосеевич (брат прадеда по отцовской линии), родился 20.02.1887 в ст-це Неберджаевской Черномории (ныне Крымского р-на Краснодарского края).

Участник Первой мировой войны 1914–1918 гг.

В/звание: казак, приказный 2-го Таманского полка Кубанского казачьего войска, 1914–1917 гг., Юго-Западный фронт. Участник Брусиловского прорыва.

Награжден: Георгиевским крестом 4-й ст. (№69086, октябрь 1914 г.). В числе первых кубанских казаков, награжденных ГК в период ПМВ.

Участник Гражданской войны 1918–1922 гг.

1918–1920 гг., Вооруженные силы Юга России (ВСЮР), в составе станичного гарнизона.

Рудик Степан Федосеевич (брат прадеда по отцовской линии), родился 27.12.1893 в ст-це Неберджаевской Кубанского казачьего войска (ныне Крымского р-на Краснодарского края).

Участник Первой мировой войны 1914–1918 гг.

В/звание: казак 1-го Таманского полка, урядник, Западный фронт.

Участник Гражданской войны 1918–1922 гг.

Вахмистр, Вооруженные силы Юга России (ВСЮР), отряд генерал-лейтенанта Э. Э. Бредова, Русская армия генерал-лейтенанта П. Н. Врангеля (Крым).

Погиб (эвакуирован).

Документально не подтверждено. Записано со слов респондента.

Рудик Василий Федосеевич (брат прадеда по отцовской линии), родился 01.08.1895 в ст-це Небердж аевской Кубанской области (ныне Крымского района Краснодарского края).

Участник Первой мировой войны 1914–1918 гг.

В/звание: казак 3-го Таманского полка Кубанского казачьего войска, 1915–1916 гг., в конвое командующего 2-м Кавказским кавалерийским корпусом генерал-лейтенанта Чернозубова Ф.Г., 1916–1917 гг.

Награжден Георгиевской медалью 4-й ст. №532975 (1916 г.).

Участник Гражданской войны 1918–1922 гг.

1918–1920 гг., Вооруженные силы Юга России (ВСЮР), Особый (Улагаевский) Кубанский пластунский батальон, Русская армия генерал-лейтенанта П. Н. Врангеля (Крым).

Решетков Семен Петрович (дед по женской линии), родился в 1905 году в с. Бекетовка Царицынского уезда Саратовской губернии (ныне мкр Кировского района г. Волгограда).

Участник Гражданской войны 1918–1922 гг.

Рабоче-крестьянская Красная армия (РККА), 1919–1921 гг., Царицынский фронт, Польский фронт (см. наградной лист на орден Красной Звезды).

Участник Великой Отечественной войны 1941–1945 гг.

На фронт призван 22.06.1941 Кировским РВК г. Сталинграда.

В/звание: ст. лейтенант, гв. ст. лейтенант.

В/часть: 17-й Кубанский кавалерийский корпус, 110-я Калмыцкая кавалерийская дивизия, 7-й гв. кавалерийский полк, 2-я гв. зенитная артиллерийская дивизия, 1-й Белорусский фронт, 3-я гв. зенитная артиллерийская дивизия, 206-й горно-артиллерийский полк, Северо-Кавказский фронт, 1-й Белорусский фронт.

Награжден: орденами Красного Знамени (03.11.1944), Красной Звезды (14.05.1945), медалями «За боевые заслуги» (1943 г.), «За оборону Сталинграда» (1943 г.), «За победу над Германией в Великой Отечественной войне 1941–1945 гг.» (1945 г.), «За взятие Берлина» (1945 г.), «За освобождение Варшавы» (1945 г.).

https://pamyat-naroda. ru/heroes/sm-person_guk1065997215/

Рудик Григорий Александрович (дядя респондента, брат отца), родился 09.08.1926 в ст-це Небердж аевской Крымского района Краснодарского края.

Участник Великой Отечественной войны 1941–1945 гг.

С 1932 года проживал в г. Новороссийске Краснодарского края.

На фронт призван 29.05.1944 Карасу-Базарским ГВК Крымской АССР.

В/звание: красноармеец, сержант, ст. лейтенант адмслужбы, капитан интендантской службы.

В/должность: автоматчик, замкомвзвода автоматчиков.

В/часть: 144-й отдельный батальон морской пехоты 83-й отдельной бригады морской пехоты, 928-й стрелковый полк 252-й стрелковой дивизии, 83-я стрелковая бригада, 83-я бригада морской пехоты, 83-я морская стрелковая бригада, 180-й армейский запасной стрелковый полк.



В составе 144-го отдельного батальона морской пехоты участвовал в форсировании Днестровского лимана, в освобождении Румынии, Болгарии, Венгрии, Югославии, Австрии, Чехословакии, во взятии г. Будапешта.

Награжден: двумя медалями «За отвагу» (22.05.1945, 26.10.1945), двумя медалями «За боевые заслуги» (19.09.1944, 30.04.1954), медалями «За победу над Германией в Великой Отечественной войне 1941–1945 гг.» (09.05.1945), «За взятие Вены» (со слов респондента), «За взятие Будапешта» (09.06.1945), «Отечественная война» (Болгария, 1945 г.).

https://pamyat-naroda. ru/heroes/person-hero91158226/
https://pamyat-naroda. ru/heroes/kld-card_uchet_officer12060235/

С 19 на 20 марта 1945 года десантом на катерах Дунайской флотилии прошел по Дунаю 12 км в тыл противника, высадился на вражеский берег, стремительно занял восточный скат высоты 201. В течение 4 суток стойко держал занятый плацдарм, отражая контратаки пехоты и танков противника, своей стойкостью и мужеством воодушевляя бойцов на боевые подвиги. Уничтожил

9 солдат противника, обеспечил выполнение боевой задачи.

Рудик Иван Федорович (дядя, сын Рудика Федора Федосеевича, георгиевского кавалера), казак, родился в 1917 году в ст-це Неберджаевской Черноморской губернии (ныне Крымского р-на Краснодарского края).

Участник Великой Отечественной войны 1941–1945 гг.

В Красную Армию призван 10.1938 и 08.1941 Крымским РВК Краснодарского края.

В/звание: гв. лейтенант, ст. лейтенант, гв. ст. лейтенант, капитан, гв. капитан.

В/должность: инженер полка.

В/часть: 194-й гв. стрелковый полк 64-й гв. стрелковой дивизии 2-й ударной армии, 1100-й стрелковый полк, 62-я армия, Ленинградский фронт (08.1941– 24.10.1944).

Погиб 24.10.1944, п-ов Сырва, Эстония.

Награжден: орденами Отечественной войны 2-й ст. (02.10.1944), Красной Звезды (11.02.1943), медалью «За оборону Ленинграда» (22.12.1942).

https://pamyat-naroda. ru/heroes/person-hero122553758/



Рудик Иван Федорович



Рудик Валерий Александрович

Рудик Валерий Александрович (отец), родился 22.05.1941 в г. Новороссийске Краснодарского края.

Участник локальных войн и конфликтов.

Окончил Дальневосточное танковое училище (1963 г.), Военную академию бронетанковых войск (1980 г.).

В/звание: подполковник, полковник.

Республика Мозамбик, 1986–1989 гг., военный советник командира мотострелковой бригады.

Награжден: Грамотой Президиума Верховного Совета СССР и нагрудным знаком «Воину-интернационалисту» (28.12.1988), 12 медалями.

РЕСПОНДЕНТ: Рябчук Татьяна Анатольевна

Вавилов Анатолий Степанович (отец), родился 18.08.1921 в г. Алатырь Чувашской автономной области.

Участник Великой Отечественной войны 1941–1945 гг.

В Красную Армию призван в 1940 году Ядринским РВК Ядринского района Чувашской АССР (Юдинским РВК Татарской АССР).

В/звание: сержант.

В/специальность: воентехник.

В/часть: Военно-воздушные силы Черноморского флота, 15-й авиационный полк Военно-воздушных сил, 5-й артиллерийский полк 3-й стрелковой дивизии, 1-я авиационная эскадрилья, ЧФ 3–5 гап ВВС.

Попал в плен 04.07.1942 в г. Севастополе, шталаги XIII A, VII A , Моосбург. Совершил побег.

Награжден: медалью «За оборону Севастополя», юбилейным орденом Отечественной войны 2-й ст. (06.04.1985).

Умер 05.05.1996.

https://pamyat-naroda. ru/heroes/person-hero101775738/

Вавилов Анатолий Степанович в 1940 году, окончив среднюю школу, поступил в Военно-морское авиатехническое училище имени В.М. Молотова в г. Пермь (с 1957 г. – г. Молотов). В октябре 1941 года был направлен в ВВС Черноморского флота. В марте 1942-го направлен в г. Севастополь, в состав особой эскадрильи 5 гап. В июне 1942 года зачислен во 2 б 69 морсбр, которым командовал майор Г.Ф. Сонин. Участвовал в обороне Севастополя в районе мыса Херсонес.

Студиград Василий Тимофеевич (дядя по материнской линии), родился 21.08.1921 в с. Кирилловка Верхнебаканского района (ныне Приморского внутригородского р-на МО город Новороссийск) Краснодарского края.

Участник Великой Отечественной войны 1941–1945 гг.

В Красную Армию призван в октябре 1940 года Новороссийским ГВК.

В/звание: красноармеец.

В/часть: 177-й дивизион противотанковой обороны в г. Балашове.



Студиград Василий Тимофеевич



Боюр Виктор Григорьевич



Рябчук Павел Николаевич



Рябчук Константин Павлович

https://pamyat-naroda. ru/heroes/person-hero48426889/

Красноармеец Студиград Василий Тимофеевич закончил педагогическое училище, преподавал в Борисовской начальной школе, был секретарем комсомольской организации Цемдолинского сельского округа. В начале 1941 года его перевели на службу в Белоруссию, был стрелком противотанковой обороны. 06.07.1941 при отражении атаки фашистского танка погиб близ деревни Н. под г. Рогачёвом Гомельской области.

Боюр Виктор Григорьевич (дядя по отцовской линии), родился 29.09.1956 в ст-це Гостагаевской Анапского района Краснодарского края.

Участник войны в Афганистане 1979–1989 гг.

Окончил в 1980 году Ленинградское военно-артиллерийское командное училище.

В/звание: ст. лейтенант.

В/должность: командир взвода.

Находился в составе Ограниченного контингента советских войск в ДРА, 1980–1982 гг.

Награжден: медалью «За отвагу» (03.03.1983), юбилейными медалями, знаками отличия.

Член Российского Союза ветеранов Афганистана «Память».

Умер 15.01.2016.

РЕСПОНДЕНТ: Рябчук Юрий Константинович

Рябчук Павел Николаевич (дед по отцовской линии), родился в 1897 (1898) году в дер. Хвалово Сухопольской волости Пружанского уезда Гродненской губернии (ныне Пружанского р-на Брестской обл.), Проживал в с. Гайдук Черноморской губернии (ныне в составе МО город Новороссийск Краснодарского края).

Участник Великой Отечественной войны 1941–1945 гг.

На фронт призван 10.03.1942 Новороссийским ГВК Краснодарского края.

В/звание: красноармеец, рядовой.

В/часть: 862-й стрелковый полк 59-й гв. стрелковой дивизии, 197-я стрелковая дивизия.

Пропал без вести 22.09.1942 в Ростовской области.

https://pamyat-naroda. ru/heroes/person-hero105997076/

Рябчук Константин Павлович (отец), родился 23.12.1919 в с. Гайдук Кубанской области (ныне в составе МО город Новороссийск Краснодарского края).

Участник Великой Отечественной войны 1941–1945 гг.

На фронт призван в июне 1941 года.

В/звание: старшина техслужбы.

В/специальность: авиамеханик.

В/часть: 480-й истребительный авиаполк.

Награжден: медалями «За оборону Кавказа», «За победу над Германией в Великой Отечественной войне 1941–1945 гг.», юбилейным орденом Отечественной войны 2-й ст. (06.04.1985).

Умер в декабре 2003 года.

https://pamyat-naroda. ru/heroes/podvig-chelovek_yubileinaya_kartoteka1518464901/

https://www. kultura-novoros. ru/kniga-pamyati-novorossijska/r. html

Рябчук Николай Павлович (дядя по отцовской линии, брат отца), родился в 1922 году в с. Гай-



дук (ныне в составе МО город Новороссийск) Краснодарского края.

Участник Великой Отечественной войны 1941–1945 гг.

На фронт призван в июле 1941 года Новороссийским ГВК.

В/звание: красноармеец, рядовой.

Николай Павлович пропал без вести в ноябре 1943 года.

https://pamyat-naroda. ru/heroes/person-hero101276319/

Доценко Евгений Владимирович (племянник по материнской линии), родился 18.08.1977 в г. Новороссийске Краснодарского края.

Участник СВО.

Призван по мобилизации 21.09.2022 Новороссийским ГВК.

В/часть: 65068.

Принимал участие в боевых действиях на курском направлении, 10.11.2024. Получил ранение. На данный момент продолжает защищать нашу Родину.

Награжден: медалями Суворова (09.03.2025), «Участнику специальной военной операции» (10.08.2024).

РЕСПОНДЕНТ: Самойленко Арсений Максимович

Хованский Захарий Павлович (прапрадед по материнской линии), родился в Ново-Павловской волости Павлоградского уезда Екатеринославской губернии (ныне Днепропетровская обл., Украина).

Участник Первой мировой войны 1914–1918 гг.

В армию призван в 1917 году.

В/звание: рядовой.

В/часть: 283-й пехотный Павлоградский полк.

https://gwar. mil. ru/heroes/chelovek_donesenie13726309/

Рядовой Хованский Захарий Павлович воевал на Румынском фронте. В период с 25 по 29.07.1917 в сражении под Марештами получил ранение и контузию.

Зарубин Николай Степанович (прапрадед по материнской линии), родился в 1897 году в г. Новороссийске Краснодарского края.

Участник Гражданской войны 1918–1922 гг.



Зарубин Николай Степанович



Жуков Виктор Терентьевич

Документально не подтверждено. Записано со слов респондента.

Участник Великой Отечественной войны 1941–1945 гг.

На фронт призван 09.1941 Новороссийским ГВК.

В/звание: сержант.

В/часть: 1118 сп 333 сд.

Погиб 08.09.1943.

Сержант Зарубин Николай Степанович погиб при освобождении Донецка в ходе Донбасской стратегической наступательной операции. До середины 1970-х числился пропавшим без вести.

Место захоронения: с. Бугаевка Славянского района Сталинской (ныне Донецкая) области.

https://www. polkrf. ru/veterans/zarubin-nikolai-stepanovic-1282737

Жуков Виктор Терентьевич (прадед по материнской линии), родился 22.10.1921 в г. Бийске Алтайского края.

Участник Великой Отечественной войны 1941–1945 гг.

В Красную Армию призван в 1940 году Заларинским РВК Заларинского района Иркутской области.

В/звание: красноармеец, краснофлотец.

В/часть: 62-я морская стрелковая бригада КВФ, 4-Нк Дмо НВМБ.

Награжден юбилейным орденом Отечественной войны 2-й ст. (06.04.1985).

Умер 10.03.1996 в г. Новороссийске.

https://www. polkrf. ru/veterans/zukov-viktor-terentevic-39430

Принимал участие в боевых действиях в ходе

Великой Отечественной войны с ноября 1941 по май 1945 г. Получил ранение в битве за Москву. Демобилизован в 1947 г. в Румынии.

Хованская Ксения Васильевна (прабабушка по материнской линии), родилась 08.03.1913 в с. Ружична Проскуровского уезда Подольской губернии Российской империи.

Участница Великой Отечественной войны 1941–1945 гг.

В/часть: ЭГ 1395.

Награждена юбилейным орденом Отечественной войны 2-й ст. (06.04.1985).

https://podvignaroda. ru/?#id=1521998575=navDetailManUbil

https://goo. su/YSH7nFS

https://pamyat-naroda. ru/heroes/podvig-chelovek_yubileinaya_kartoteka1521998575/

Хованская Ксения Васильевна с июля по декабрь 1942 года работала санитаркой 1395-го эвакогоспиталя для легкораненых, входящего в состав действующей армии.

Хованский Михаил Захарович (прадед по материнской линии), родился 12.05.1915 в с. Кореневo Курской губернии (ныне пгт Кореневского р-на Курской обл.).

Участник Великой Отечественной войны 1941–1945 гг.

В Красную Армию призван 06.08.1934.

В/звание: мл. лейтенант, ст. лейтенант.

В/часть: 8 гв. сбр, 4-я маневренная воздушно-десантная бригада, 683-й стрелковый полк, Краснознаменный Балтийский флот.

Награжден юбилейным орденом Отечественной войны 2-й ст. (22.02.1987).

https://podvignaroda. ru/?#id=1521998845=navDetailManUbil
https://pamyat-naroda. ru/heroes/person-hero91674080/

Старший лейтенант Хованский Михаил Захарович – участник боев на «Голубой линии». В конце августа 1942 г. его бригада приняла боевое крещение, обороняя южный берег реки Терек в Моздоке. К полудню 23 августа колонны немецких танков двинулись на Моздок, но были отбиты. Утром 24 августа противник бросил против гарнизона 65 танков и полк мотопехоты. Бой длился в течение всего дня и ночь 2 августа. Позднее, в сентябре 1942 года, бригада вступила в бой с наступающими немецкими частями на грозненском направлении, остановила наступление немцев и перешла в наступление.

Период службы в составе действующей армии: 08.02.1943–11.05.1945.

РЕСПОНДЕНТ: Селютина Вероника Дмитриевна

Селютин Владимир Григорьевич (прадед по линии отца), родился в 1914 году в с. Трудки ныне Покровского района Орловской области.

Участник Великой Отечественной войны 1941–1945 гг.

Участник Советско-японской войны 1945 г.

На фронт призван 15.03.1942.

В/звание: красноармеец, рядовой.

Награжден: юбилейными медалями «Тридцать лет Победы в Великой Отечественной войне 1941–1945 гг.», «60 лет Вооруженных Сил СССР».

Ветеран Великой Отечественной войны.

https://1418museum. ru/heroes/67662795/

Информация взята в библиотеке пос. Черемхово Красночикойского района Забайкальского края.



Хованская Ксения Васильевна



Хованский Михаил Захарович



Селютин Владимир Григорьевич

Иванов Леон Григорьевич (прадед по линии отца), родился в 1903 году в Забайкальской (позже Читинской) области.

Участник Великой Отечественной войны 1941–1945 гг.

До призыва проживал в с. Зашулан ныне Красночикойского района Забайкальского края.

Погиб 10.03.1942.

Похоронен: дер. Елисеево, поселение Пол-



Иванов Леон Григорьевич



Селютин Дмитрий Владимирович

новское, Дымянский район Ленинградской (ныне Новгородской) области.

Семья получила извещение: «Ваш сын (муж, брат), красноармеец Иванов Леон Григорьевич, уроженец Читинской области, в бою за Социалистическую Родину, верный воинской присяге, проявив геройство и мужество, погиб 10 марта 1942 года. Похоронен: дер. Елисеево, Дымянский район, Ленинградская область».

Селютин Дмитрий Владимирович (отец), родился 09.03.1994 в с. Черемхово Красночикойского района Читинской области (ныне Забайкальский край).

Участник СВО.

Принимал участие в специальной военной операции с 2024 года.

Награжден: орденом Мужества (25.02.2025), медалью «За храбрость» 2-й ст.

Селютин Дмитрий Владимирович участвовал в освобождении н.п. Урожайный Донецкой области. Был ранен. После госпиталя вернулся в строй и освобождал территорию Курской области. 25 дней находился на боевом задании, сдерживал натиск противника. Снова был ранен, при этом помогал раненому сослуживцу в течение пяти дней до прибытия помощи. Боевая задача была выполнена.

Погиб 03.06.2025 во время обучения пополнения на территории Курской области.

РЕСПОНДЕНТ: Семенец Виктор Русланович

Янович Николай Алексеевич (прадед по отцовской линии), родился 30.04.1917 в г. Одессе Российской империи.

Участник Великой Отечественной войны 1941–1945 гг.

В Красную Армию призван 05.05.1935 и 25.06.1941 Новороссийским ГВК Краснодарского края.

В/звание: гв. ст. лейтенант, гв. капитан, майор, гв. майор.

В/часть: 320-й гв. стрелковый полк 129-й гв. горнострелковой дивизии 18-й армии, 3-я гв. армия, 866-й стрелковый полк 287-й стрелковой дивизии, 744-й стрелковый полк 149-й стрелковой дивизии, 633-й стрелковый полк, 866-й стрелковый полк, 1161-й стрелковый полк, 320-й гв. стрелковый полк.

Награжден: орденами Красного Знамени (04.02.1944), Отечественной войны 2-й ст. (20.03.1945), медалями «За боевые заслуги» (06.11.1947), «За оборону Москвы» (01.05.1944), «За оборону Севастополя» (22.12.1942), «За оборону Одессы» (22.12.1942), «За оборону Кавказа» (01.05.1944), «За взятие Берлина» (09.06.1945).

https://pamyat-naroda. ru/heroes/podvig-nagrada_kartoteka1009240487/

Зейниев Руслан Миришевич (отец), родился 15.01.1979 в г. Агджабеди Азербайджанской ССР.

Участник СВО.

В настоящее время принимает участие в боевых действиях в зоне проведения специальной военной операции.

Документально не подтверждено. Записано со слов респондента

РЕСПОНДЕНТ: Сичак Анна Евгеньевна

Муратова (Кошевко) Александра Григорьевна (бабушка по отцовской линии), родилась 22.02.1920 в с. Лозоватка Октябрьского района Одесской области Украинской ССР.

Участница Великой Отечественной войны 1941–1945 гг.

На фронт призвана в июне 1941 года.

В/звание: рядовой.

В/часть: 2 УкрФ, 434 бао.

Награждена медалью «За победу над Германией в Великой Отечественной войне 1941–1945 гг.» (10.04.1946).

Рядовой Муратова Александра Григорьевна



Муратова (Кошевко) Александра Григорьевна



Головачева (Лакомова) Александра Филипповна



Муратов Энвер Маметович

с августа по 5 ноября 1943 года находилась на излечении в полевом авиагоспитале №136 после тяжелого ранения в ногу и контузии. В 23 года получила статус инвалида Великой Отечественной войны, но продолжила нести службу старшей медсестрой войскового лазарета 516 бао, спасая жизни раненых бойцов.

Головачева (Лакомова) Александра Филипповна (бабушка по отцовской линии), родилась 29.05.1920 в с. Большое Воловского района Липецкой области.

Участница Великой Отечественной войны 1941–1945 гг.

В/звание: сержант медицинской службы.

Награждена юбилейным орденом Отечественной войны 2-й ст. (06.04.1985).

https://clck. ru/3M2UhB/

Муратов Энвер Маметович (дед по отцовской линии), родился 07.01.1910 в дер. Алупка Ялтинского уезда Таврической губернии Российской империи.

Участник Великой Отечественной войны 1941–1945 гг.

В Красную Армию призван 11.1937.

В/звание: подполковник медицинской службы.

В/специальность: хирург (15.04.1941–29.12.1945).

В/часть: ППГ 2.

Награжден: медалями «За оборону Кавказа», «За победу над Германией в Великой Отечественной войне 1941–1945 гг.» (02.06.1945), «За взятие Будапешта» (12.04.1947).

https://clck. ru/3M2V6n

Головачев Александр Петрович (дед по отцовской линии), родился в г. Кустанае, Казахстан.

Участник Великой Отечественной войны 1941–1945 гг.

Учился в артиллерийском училище. С 1942 года воевал в составе 2-го Украинского фронта. В годы войны был сильно ранен в бедро. После войны закончил Строевое пограничное училище в г. Мурманске. После 1951 года переведен в г. Анапу, работал на заводе «Красный двигатель». Имел отношение к службе в НКВД, в связи с чем информация, которой располагает семья, крайне ограничена.

Документально не подтверждено. Записано со слов респондента.

Сичак Евгений Николаевич (сын), родился 08.06.1990 в г. Сороки Молдавской ССР (ныне Молдова).

Участник СВО.

Награжден: медалями «Участнику специальной военной операции» (28.02.2023), «За заслуги перед Запорожской областью», дипломом участника премии Союза журналистов России «Золотое перо России» в номинации «За храбрость при исполнении служебного долга», Грамотой 3-й ст. Всемирного русского народного собора.

РЕСПОНДЕНТ: Скрыпников Демид Вадимович



Ползиков Виктор Николаевич (прапрапрадед по материнской линии), родился 31.10.1887 в г. Орле Орловской губернии.

Участник Первой мировой войны 1914–1918 гг.

В/звание: штабс-капитан.

Окончил Орловский Бахтина кадетский корпус в 1905 году, Алек-

сандровское военное училище по 2-му разряду в 1907 году.

Награжден: орденами Св. Станислава 2-й ст. (ВП 16.10.1916), Св. Станислава 3-й ст. (ВП 31.12.1916).

Участник Гражданской войны 1918–1922 гг.

В/часть: Вооруженные силы Юга России, армия генерала А.И. Деникина.

Штабс-капитан Ползиков Виктор Николаевич исполнял обязанности офицера для поручений при заведующем передвижением войск с 1916 года. Участник Белого движения. Взят в плен, содержался в Архангельском и Пертоминском лагерях. Расстрелян под Архангельском 05.04.1921.

https://www. ria1914. info/index. php/Ползиков_Виктор_Николаевич

Ползиков Игорь Викторович (прапрадед по материнской линии), родился в 1919 году в г. Одессе Украинской ССР.

Участник Великой Отечественной войны 1941–1945 гг.

В Красную Армию призван в 1939 году Левокумским РВК Левокумского района Ставропольского края.

В/звание: красноармеец, рядовой, ефрейтор.

В/часть: 296 озадн, Воронежско-Борисоглебский див. район ПВО, 4-й Украинский фронт, 3-я истребительно-противотанковая артиллерийская бригада, 1213-й истребительно-противотанковый артиллерийский полк.

Награжден: орденом Красной Звезды (17.12.1944), медалью «За боевые заслуги» (14.02.1943).

Погиб 11.02.1945.

Место захоронения: дер. Заблотце, повят Бельско-Бяла, Катовицкое воев., Польша.

https://pamyat-naroda. ru/heroes/podvig-chelovek_nagrazhdenie12051784/

Красноармеец Ползиков Игорь Викторович в бою за село Остров Московской области вместе со своим расчетом одним из первых ворвался в освобожденное от немцев село. Когда засевшие немецкие автоматчики начали обстреливать расчет, Ползиков И. В. по своей инициативе взял ручной пулемет и в упор расстрелял группу автоматчиков, пытавшихся захватить оружие. Являлся одним из лучших наводчиков орудий. При налете вражеской авиации хладнокровно и точно расстрелял боевые порядки, уничтожив их по одному, сбил три самолета противника типа «Не-111» и «Фокке-Вульф-189».



Ползиков Игорь Викторович



Исаев Павел Сергеевич

Исаев Павел Сергеевич (прапрадед по материнской линии), родился в 1896 году в г. Грозном Терской области Российской империи (ныне Чеченской Республики).

Участник Великой Отечественной войны 1941–1945 гг.

На фронт призван Грозненским РВК Чечено-Ингушской АССР.

В/звание: красноармеец.

В/часть: 378 сд, Волховский фронт.

Умер от ран 26.03.1943.

Место захоронения: Ленинградская область, Кировский район, Путиловский с/с, с. Путилово, при въезде, центральная могила.

https://pamyat-naroda. ru/heroes/person-hero105121712/

РЕСПОНДЕНТ: Соловьев Ростислав Дмитриевич

Запарин Григорий Николаевич (прадед по отцовской линии), родился 10.03.1926 в Спокойненском (ныне Отрадненский) районе Краснодарского края.

Участник Великой Отечественной войны 1941–1945 гг.

На фронт призван 04.05.1943 Спокойненским РВК.

В/звание: красноармеец, ефрейтор.

В/специальность: зенитчик.

В/должность: заместитель командира орудия, наводчик.

В/часть: 303-й отдельный зенитный артиллерийский дивизион ПВО, 83-й запасной стрелковый полк 28-й запасной стрелковой дивизии.

Награжден медалью «За победу над Германией в Великой Отечественной войне 1941–1945 гг.».

https://pamyat-naroda. ru/heroes/isp-chelovek_spisok6874716/
https://pamyat-naroda. ru/heroes/podvig-chelovek_predstavlenie1534808692/

Ефрейтор Запарин Григорий Николаевич, находясь в составе зенитной воинской части, сбил 5 вражеских самолетов.

Соловьев Дмитрий Александрович (отец, внук Запарина Григория Николаевича), родился 31.10.1978 в ст-це Удобной Отрадненского района Краснодарского края.

Участник СВО.

С 2023 года по настоящее время – участник специальной военной операции.

В/звание: сержант.

В/часть: 3-й зенитно-ракетный полк 7-й десантно-штурмовой дивизии.

Награжден медалью Жукова.

Ветеран боевых действий.

РЕСПОНДЕНТ: Спицын Ростислав Александрович

Спицын Виктор Семенович (прадед по отцовской линии), родился в 1919 году в г. Бутурлиновка Бутурлиновского района Воронежской области.

Участник Великой Отечественной войны 1941–1945 гг.

В/звание: рядовой.

Награжден юбилейным орденом Отечественной войны 2-й ст. (15.04.1989).

https://pamyat-naroda. ru/heroes/podvig-chelovek_yubileinaya_kartoteka1113153132/

Рядовой Спицын Виктор Семенович 06.10.1941 в Смоленске попал в плен, шталаг VIK (326), лагерный номер 107810 (освобожден 02.04.1945).

Спицын Александр Васильевич (отец, внук Спицына Виктора Семеновича), родился 20.11.1987 в ст-це Раевской (ныне в составе Новороссийского района МО город Новороссийск) Краснодарского края.

Участник локальных войн и конфликтов.

Принимал участие в грузино-югоосетинском вооруженном конфликте (2008 г.).

Награжден нагрудным памятным знаком «Участник морской операции по принуждению Грузии к миру» (15.11.2008).

Участник СВО.

Награжден: медалями «Участнику специальной операции» (11.12.2023), «За доблесть в службе. Новороссийская военно-морская база» (28.07.2019), «За отличие в военной службе» 2-й (19.05.2021) и 3-й (17.02.2016) ст., юбилейными памятными медалями.

Ветеран боевых действий.

РЕСПОНДЕНТ: Стрельцов Руслан Викторович

Стрельцов Виктор Миронович (прадед по отцовской линии), родился 02.09.1914 в г. Екатеринодаре (ныне г. Краснодар).

Участник Великой Отечественной войны 1941–1945 гг.

В Красную Армию призван 08.1939 Новороссийским ГВК Краснодарского края.

В/звание: старшина.

В/часть: 1452-й самоходно-артиллерийский полк 3-й армии, 19-й танковый корпус, 200 зсп 47 зсбр.

Награжден: орденом Красной Звезды (11.08.1943), медалью «За отвагу» (21.01.1945), юбилейным орденом Отечественной войны 2-й ст. (06.04.1985), юбилейными медалями.

https://pamyat-naroda. ru/heroes/person-hero101105045
https://pamyat-naroda. ru/heroes/podvig-chelovek_yubileinaya_kartoteka1113306918/



Старшина Стрельцов Виктор Миронович в период боевых действий с 5 по 12 октября 1943 года на 1-м Прибалтийском фронте и в дальнейшем продвижении советских войск проявил добросовестность и мужество при исполнении обязанностей офицера связи. При перемещениях штаба корпуса и полка быстро восстанавливал связь между ними, что способствовало выполнению боевых задач полком. 25.12.1944 в районе мз. Пиенава во время следования в полк машину связи вывело из строя разрывом снаряда. Стрельцов В.М. ни на минуту не задержал срочное приказание, обеспечил выполнение боевой задачи полка. 20 июля в районе дер. 1-й Доброводы на расположение взвода совершили налет 2 вражеских истребителя и с высоты 50–60 метров пулеметным огнем вели обстрел автомашин и личного состава. Старшина

4-й батареи Стрельцов В. М. из ручного пулемета сбил вражеский самолет.

Стрельцов Виктор Валентинович (отец, внук Стрельцова Виктора Мироновича), родился 01.02.1978 в г. Нальчике ныне Кабардино-Балкарской Республики.

Участник СВО.

Документально не подтверждено. Записано со слов респондента.

РЕСПОНДЕНТ: Стрижко Никита Алексеевич

Стрижко Виктор Трофимович (прапрапрадед по отцовской линии), родился 04.11.1909 в с. Воробьево-Ивановка Цебриковского уезда Одесской губернии Российской империи.

Участник Великой Отечественной войны 1941–1945 гг.

На фронт призван в 1941 году Цебриковским РВК Одесской области Украинской ССР.

В/звание: красноармеец, ст. сержант.

В/часть: 5-я ударная армия, 213-й армейский запасной стрелковый полк, 237-й армейский запасной стрелковый полк, Группа советских оккупационных войск в Германии (ГСВГ).

Награжден: орденом Красной Звезды (26.10.1945), медалью «За победу над Германией в Великой Отечественной войне 1941–1945 гг.» (09.05.1945), юбилейным орденом Отечественной войны 2-й ст. (06.11.1985).

https://pamyat-naroda. ru/heroes/person-hero124451023/

Старший сержант Стрижко Виктор Трофимович, находясь в составе передовых частей 1-го Украинского фронта, вошел в Берлин, дважды поставил свою подпись на стенах рейхстага, участвовал в освобождении Освенцима и других концентрационных лагерей.

Стрижко Алексей Николаевич (отец), родился 11.02.1993 на хут. Восточном Советского района Ставропольского края.

Участник СВО.

Награжден медалью Жукова (25.12.2023).

Ветеран боевых действий Стрижко Алексей Николаевич с сентября 2022 года участвует в специальной военной операции, является заместителем командира минометной батареи десантно-штурмового батальона. За выполнение служебных обязанностей и боевых задач на херсонском направлении награжден медалью Жукова. В настоящее время выполняет боевые задачи в Запорожской области по защите национальных интересов Российской Федерации.

Документально не подтверждено. Записано со слов респондента.

РЕСПОНДЕНТ: Стуканогова Арина Юрьевна

Рябко Кузьма Сергеевич (прапрадед по отцовской линии), родился в 1903 году в ст-це Новоминской Ейского отдела Кубанской области (ныне Каневского р-на Краснодарского края).

Участник Великой Отечественной войны 1941–1945 гг.

На фронт призван 08.1941 Новоминским РВК Новоминского района Краснодарского края.

В/звание: красноармеец, ефрейтор.

В/часть: 1037 сп 223 сд, 884 сп 295 сд, 1038 сп 295 сд, 884 сп.

Боевой путь:

10.08–26.09.1941 – 1038-й стрелковый полк 295-й стрелковой дивизии,

15.05.1942–11.05.1945 – 1037-й стрелковый полк 223-й стрелковой дивизии,

20.09.1941–22.06.1945 – 884-й стрелковый полк 295-й стрелковой дивизии,

01.01.1941–01.01.1946 – 884-й стрелковый полк.

Награжден: «За отвагу» (23.02.1945), медалями «За боевые заслуги» (01.05.1943), «За оборону Кавказа», «За взятие Берлина», «За освобождение Варшавы» (со слов респондента).

Умер в 1983 году в ст-це Новоминской Каневского района Краснодарского края.

https://goo. su/GTXs06n

Из наградного листа, медаль «За отвагу»: *«...автоматчика роты автоматчиков полка красноармейца Рябко Кузьму Сергеевича за то, что он 29.01.1945 года в завязавшемся коротком бою на польско-германской границе, действуя смело и решительно, из личного оружия убил двух немецких солдат и двух взял в плен».*

Рябко Андрей Сергеевич (двоюродный прадед по отцовской линии), родился в 1901 году в ст-це Новоминской Ейского отдела Кубанской области.

Участник Великой Отечественной войны 1941–1945 гг.

На фронт призван 23.08.1941 Новоминским РВК Новоминского (ныне Каневской) района Краснодарского края.

В/звание: красноармеец.

В/часть: 45-й ремонтно-восстановительный батальон

Пропал без вести в апреле 1943 года.

https://pamyat-naroda. ru/heroes/memorial-chelovek_pechatnoi_knigi_pamyati410710920/

Рябко Харитон Сергеевич (двоюродный прапрадед по отцовской линии), родился 05.03.1910 в ст-це Новоминской Ейского отдела Кубанской области (ныне Каневского р-на Краснодарского края).

Участник Великой Отечественной войны 1941–1945 гг.

На фронт призван 23.06.1941 Новоминским РВК Новоминского района Краснодарского края.

В/звание: красноармеец.

Харитон Сергеевич попал в плен под г. Смоленском, шталаг X B, лагерный номер: 115435.

Погиб в плену 31.03.1942. Похоронен: Германия, земля Нижняя Саксония, район Зольтау-Фаллингбостель, Витцендорф.

https://pamyat-naroda. ru/heroes/person-hero84846841/

Рябко Василий Сергеевич (двоюродный прапрадед по отцовской линии), родился в 1917 году в ст-це Новоминской Ейского отдела Кубанской области (ныне Каневского р-на Краснодарского края).

Участник Великой Отечественной войны 1941–1945 гг.

В Красную Армию призван Новоминским РВК Новоминского района Краснодарского края.

В/звание: красноармеец, рядовой.

В/часть: 449-й стрелковый полк 144-й стрелковой дивизии, 158-я стрелковая дивизия, 231-й армейский запасной стрелковый полк.

1. Василий Сергеевич погиб (пропал без вести) 13.12.1941 в Московской области. Похоронен: БМ в пос. дома отдыха «Караллово» с. п. Ершовское Одинцовского района. Видимо, остался жив. (Прим. – ***Ред.***)

2. Василий Сергеевич погиб 04.08.1944, в районе имения Племборг, Клайпедский уезд, Литовская ССР.

https://pamyat-naroda. ru/heroes/person-hero104033858/

Стуканогов Юрий Михайлович (отец), родился в 1987 году в г. Кореновске Краснодарского края.

Участник СВО.

В/звание: капитан.

Окончил Краснодарское высшее военное училище имени генерала армии С.М. Штеменко в 2010 году (с отличием).

Награжден: медалями Жукова, «За боевые отличия».

Капитан Стуканогов Юрий Михайлович за выдающиеся заслуги и участие в специальной военной операции был удостоен высоких наград. В настоящее время проходит службу в ракетно-зенитном полку противовоздушной обороны г. Новороссийска.

Документально не подтверждено. Записано со слов респондента.

РЕСПОНДЕНТ: Судоплатова Елена Олеговна

Дегтяренко Иван Василевич (дед по линии матери), 09.01.1922–2003, родился в пос. Верхнебаканском г. Новороссийска Краснодарского края.

Участник Великой Отечественной войны 1941–1945 гг.

В Красную Армию призван в 1940 году и 09.1941 Новороссийским ГВК.

В/должность: ст. матрос.

Служба в пограничных войсках, в Грузинской ССР. Его верным спутником была собака. После окончания службы в армии сразу отправился на фронт. Дошел до Берлина. После войны около трех лет провел в Литве и Латвии. Помнил названия городов и поселков в Кабардино-Балкарии.

В/часть: 36-я запасная стрелковая бригада (02.07.1941–23.05.1944), 52-й отдельный батальон аэродромного обслуживания (24.06.1941–11.05.1945), 56-й запасной стрелковый полк (02.07.1941–25.01.1942).

Служил на флоте, где все награды были утеряны.

https://pamyat-naroda. ru/heroes/person-hero100149337/

Судоплатов Дмитрий Михайлович (сын, правнук Дегтяренко Ивана Василевича), родился в 1998 году в г. Алматы, Республика Казахстан.

Участник СВО.

В 2015 году стал членом Новороссийского городского казачьего общества.

С июня 2017 по июнь 2018 года проходил срочную службу.

В/часть: 13714, г. Майкоп.

После завершения срочной службы работал.

В начале июля 2023 года Дмитрий отправился в зону проведения специальной военной операции в качестве добровольца.



Дегтяренко Иван Василевич



Судоплатов Дмитрий Михайлович

11.09.2023 в с. Вербовом Пологовского района Запорожской области Дмитрий Михайлович **погиб**, закрыв собой сослуживца от кассетного снаряда противника.

Награжден: орденом Мужества, орденским знаком «За Веру, Кубань и Отечество» 1-й ст.

Документально не подтверждено. Записано со слов респондента.

РЕСПОНДЕНТ: Талдыкин Роман Валерьевич

Талдыкин Герасим Фомич (прадед по отцовской линии), родился в 1898 году в с. Колыбельском Рязанской губернии.

Участник Первой мировой войны 1914–1918 гг.

В армию призван в 1916 году.

В/звание: рядовой.

Участник Гражданской войны 1918–1922 гг.

В/часть: 20-я стрелковая дивизия.

Талдыкин Герасим Фомич служил в Санкт-Петербурге, в Гатчинской авиационной школе, затем в отделе Гатчинской авиационной школы в Ольгине (под Одессой).

В архивных документах значился одним из тех, кто на 06.12.1918 вошел в первый призыв в авиацию и воздухоплавание Красной Армии в Рязанской области.

В составе 20-й стрелковой дивизии воевал с белополяками.

«Участие в Гражданской войне 1919–1921 гг.» – запись в наградном листе, медаль «За боевые заслуги».

https://pamyat-naroda. ru/heroes/podvig-chelovek_nagrazhdenie31003814/

Участник Великой Отечественной войны 1941–1945 гг.

На фронт призван 16.07.1941 Всеволожским РВК Ленинградской области.

В/часть: 291-я стрелковая Гатчинская дивизия Ленинградского фронта, 457-я отдельная автотранспортная рота.

В/звание: красноармеец, рядовой.

В/должность: вулканизатор 457-й автотранспортной роты.

Воевал с 1941 по 1945 год.

Награжден: медалями «За боевые заслуги» (27.02.1944), «За оборону Ленинграда» (07.06.1943).

https://pamyat-naroda. ru/heroes/podvig-chelovek_nagrazhdenie31003814/

https://poisk. re/awards/31003814

Талдыкин Владимир Герасимович (дед по отцовской линии, сын Герасима Фомича), родился в 1920 году в с. Колыбельском Рязанской области.

Участник Великой Отечественной войны 1941–1945 гг.

В Красную Армию призван в 1940 году.

В/звание: мл. лейтенант.

В/часть: ВВС Краснознаменного Балтийского флота, 47-й Феодосийский штурмовой авиационный полк.

Награжден двумя орденами Красного Знамени (08.12.1944, 19.04.1945).

Погиб 08.05.1945.

https://pamyat-naroda. ru/heroes/podvig-chelovek_nagrazhdenie51298141/https://poisk. re/awards/recommends/7872162

Младший лейтенант Талдыкин Владимир Герасимович был командиром звена 47-го штурмового авиационного полка ВВС Балтийского флота. Он совершил 55 боевых вылетов на самолете Ил-2. Лично потопил два транспорта противника. Награжден двумя орденами Красного Знамени. В одном из боевых вылетов в феврале 1945 г. дед своим самолетом прикрыл от губительного огня зениток самолет своего ведущего, командира эскадрильи Героя Советского Союза капитана Юсупа Акаева. Погиб в одном из последних боевых вылетов полка 08.05.1945. Будучи смертельно раненным, он смог посадить свою боевую машину недалеко от аэродрома, чем спас жизнь своему воздушному стрелку. Похоронен с воинскими почестями 10 мая 1945 г. в городе Паланга (Литва).

Талдыкин Роман Валерьевич (респондент, правнук Талдыкина Герасима Фомича, внук Талдыкина Владимира Герасимовича), родился в 1964 году в Липецкой области.

Участник войны в Афганистане 1979–1989 гг.

Принимал участие в оказании помощи Республике Афганистан в период с 1987 по 1993 год. Обеспечивал боевые вылеты авиации.

В/звание: капитан.

В/должность: и. о. заместителя начальника метеорологической службы отдельного смешанного авиационного полка.

В/часть: авиационный полк Туркестанского военного округа.

Награжден: медалью «Воину-интернационалисту от благодарного афганского народа», юбилейными памятными медалями.

Документально не подтверждено. Записано со слов респондента.

РЕСПОНДЕНТ: Токарев Кирилл Габриэльевич

Токарев Александр Яковлевич (дед по отцовской линии), родился 10.06.1914 в с. Вязанка Воронежской губернии (ныне области).

Участник Великой Отечественной войны 1941–1945 гг.

В Красную Армию призван в 1938 году.

В/звание: красноармеец, рядовой, сержант.

В/должность: механик-водитель, танкист.

В/часть: 1051-й самоходно-артиллерийский полк 1-го Прибалтийского фронта.

Награжден: медалями «За отвагу», «За боевые заслуги» (24.09.1944), «За победу над Германией в Великой Отечественной войне 1941–1945 гг.», юбилейным орденом Отечественной войны 2-й ст. (06.04.1985), юбилейными памятными медалями.

https://pamyat-naroda. ru/heroes/podvig-chelovek_nagrazhdenie36292060/

Из наградного листа, медаль «За боевые заслуги»: *«Сержанта Токарева Александра Яковлевича, механика-регулировщика 4 батареи, за то, что он в боях в районе Залдату-Мозмаяс(?) Добельского района Латвийской ССР 17.09.1944 заменил раненого механика-водителя. В неравном бою машина была немцами подожжена. Будучи обожжен, защищал себя и своих товарищей».*

https://pamyat-naroda. ru/heroes/podvig-chelovek_predstavlenie1562569166/ (?)

https://pamyat-naroda. ru/heroes/podvig-chelovek_yubileinaya_kartoteka1520966840/

Из воспоминаний Токарева Александра Яковлевича: «В 1944 году горел в танке под Ригой. Все его товарищи погибли, как выбрался из горящего танка – не помнит. Очнулся в канаве от звука немецкой речи. Притворился мертвым. Когда немцы попытались проверить, живой боец или нет, Токарев А. Я. убил двух немцев и пополз к своим. Благополучно добрался. Принимал участие в Курской битве. После ранения не воевал».

Демобилизован после ранения в 1944 году.

Токарев Кирилл Габриэльевич (респондент, правнук Токарева Александра Яковлевича), родился 25.03.1997 в с. Гайдук (ныне в составе МО город Новороссийск) Краснодарского края.

Участник СВО.

Призван в 2022 году.

Закончил Рязанское гвардейское высшее воздушно-десантное командное училище (РГВВДКУ) имени генерала армии В. Ф. Маргелова.

В/звание: лейтенант.

В/часть: 42091.

Воевал до получения ранения 24.08.2022.

Награжден медалью Суворова (11.10.2022).

Ветеран боевых действий.

Занесен на «Доску Почета» Новороссийского внутригородского района МО городской округ город-герой Новороссийск.

РЕСПОНДЕНТ: Торбина Влада Сергеевна

Балеевских Тимофей Иванович (прапрадед по материнской линии), родился в 1880 году.

Участник Первой мировой войны 1914–1918 гг.

Призван 06.06.1915 из пос. Михалювка Вильнюсского района.

В/звание: ефрейтор.

В/часть: 18-й стрелковый полк.

Ефрейтор Балеевских Тимофей Иванович перенес контузию. После пребывания в бригадном лазарете дальнейшее местоположение неизвестно, числится в именных списках потерь.

Документально не подтверждено. Записано со слов респондента.

Балеевских Алексей Тимофеевич (прадед по материнской линии, сын Тимофея Ивановича), родился 22.03.1921 в Чернушинском районе Пермской области.

Участник Великой Отечественной войны 1941–1945 гг.

В/звание: мл. сержант.

В/ специальность: связист.

В/часть: 23-я армия, Ленинградский фронт, 1625-й артиллерийский полк (20.04.1941–24.08.1942), 1018-я отдельная рота связи, 58-й отдельный полк связи.

Награжден юбилейным орденом Отечественной войны 2-й ст. (21.02.1987).

https://goo. su/IfeDh9/

Младший сержант Балеевских Алексей Тимофеевич в начале войны находился в летних военных лагерях под городом Черкассы Украинской ССР. При стихийном отступлении частей Красной Армии в составе своего полка попал в окружение в Полтавской области. Понеся большие потери, полк вырвался из окружения через болота. Погиб комбат. Балеевский А.Т. получил контузию и попал в госпиталь. По излечении принимал участие в боевых действиях до Победы.

Торбин Тимофей Самойлович (прадед по отцовской линии), родился в 1914 году в с. Евлашево Пензенской губернии (позже Ромодановского (ныне Лямбирский) района, Мордовия).

Участник Великой Отечественной войны 1941–1945 гг.

На фронт призван 16.01.1942 Лямбирским РВК Лямбирского района Мордовской АССР.

В/звание: красноармеец.

В/часть: 2-й стрелковый батальон 758-го стрелкового полка 88-й стрелковой дивизии.

Тимофей Самойлович умер от ран 15.08.1943.

Место первичного захоронения: дер. Рыбки Сафоновского района Смоленской области.

https://goo. su/iko4/

Красноармеец Торбин Тимофей Самойлович 12.08.1943 в районе деревни Рыбки Смоленской области во время контратаки противника, когда расчет вышел из строя, не прекращая огня, прямой наводкой из своего миномета подавил 2 пулеметные точки противника. Был тяжело ранен.

15.08.1943 скончался от ран. Был перехоронен в братскую могилу в г. Сафоново Смоленской области в центре парка Дворца культуры.

Торбин Сергей Владимирович (отец, внук Торбина Тимофея Самойловича), родился 12.02.1972.

Участник СВО.

Документально не подтверждено. Записано со слов респондента.

РЕСПОНДЕНТ: Трунин Константин Андреевич

Трунин Николай Семенович (прадед по отцовской линии), родился в 1923 году в с. (ныне пгт) Верхозим Кузнецкого района Пензенской области.

Участник Великой Отечественной войны 1941–1945 гг.

На фронт призван 02.07.1942 Камешкирским РВК Камешкирского района Пензенской области.

В/звание: мл. лейтенант, лейтенант.



В/часть: 60 А, 2-я резервная армия, 460-й стрелковый полк 100-й стрелковой дивизии Воронежского фронта.

Награжден: орденом Отечественной войны 2-й ст. (06.11.1947), юбилейным орденом Отечественной войны 1-й ст. (06.04.1985).

Умер в 1989 году.

https://pamyat-naroda. ru/heroes/person-hero92362117/

Лейтенант Трунин Н.С. 05.01.1943 в боях под городом Воронин был ранен осколком мины в левую стопу с последующей ампутацией.

Инвалид 3-й группы.

Трунин Андрей Александрович (отец, внук Трунина Николая Семеновича), родился 20.03.1980 в пос. Мокшан Пензенской области.

Участник СВО.

Ветеран боевых действий.

Награжден: медалями «За воинскую доблесть» 2-й ст., «Участнику специальной военной операции», «За возвращение Крыма».

Документально не подтверждено. Записано со слов респондента.

РЕСПОНДЕНТ: Тюменева Марина Витальевна

Федюков Павел Абрамович (дед по материнской линии), родился 14.12.1911 в г. Нижнеудинске Иркутской губернии (ныне области).

Участник Великой Отечественной войны 1941–1945 гг.

В Красную Армию призван 13.10.1933 Нижнеудинским ГВК.



В/звание: ст. лейтенант, капитан интендантской службы.

В/часть: 9-й отдельный эксплуатационный железнодорожный полк.

Принимал участие в Маньчжурской стратегической наступательной операции по разгрому японской Квантунской армии, 09.08–02.09.1945.

Награжден: медалями «За боевые заслуги» (03.11.1944), «За победу над Германией в Великой Отечественной войне 1941–1945 гг.» (09.05.1945), «За победу над Японией».

https://pamyat-naroda. ru/heroes/person-hero92551106/

Старший лейтенант Федюков Павел Абрамович в 1942 году обезвредил группу фашистов, напавшую на железнодорожный состав с хлебом и мукой, предназначенными для фронта, за что был награжден медалью «За боевые заслуги».

Тюменев Сергей Иванович (муж), родился 20.05.1963 в г. Нижнеудинске Иркутской области.

Участник локальных войн и конфликтов.

Участник КТО в Северо-Кавказском регионе, в Чеченской Республике, 1999–2009 гг.

В/часть: сводный отряд МВД Иркутской области.

Награжден медалью «За отличие в охране общественного порядка» (05.04.2003).

Тюменев Сергей Иванович при выполнении спецоперации в городе Моздоке вывез на автомобиле сослуживцев, попавших под обстрел боевиков, засевших в здании мечети. Награжден за мужество, отвагу и самоотверженность, проявленные при исполнении воинского долга в Северо-Кавказском регионе.

Тюменев Максим Сергеевич (сын Марины Витальевны и Сергея Ивановича, правнук Федюкова Павла Абрамовича), родился 21.06.1993 в г. Нижнеудинске Иркутской области.

Участник СВО.

Награжден медалью Жукова (04.10.2024).

Ветеран боевых действий.

Тюменев Максим Сергеевич в районе города Суджа Курской области под обстрелом войск ВСУ вывез с поля боя трех раненых.

РЕСПОНДЕНТ: Тюфякова Елизавета Петровна

Васильев Семен Александрович (дед по отцовской линии), родился в 1913 году в Кардымовском районе Смоленской губернии (ныне области).

Участник Великой Отечественной войны 1941–1945 гг.

На фронт призван 25.09.1943.

В/звание: красноармеец.

В/часть: 157-й стрелковый полк 79-й стрелковой дивизии 2-го Белорусского фронта с 25.09.1943 по 04.09.1944.

Награжден орденом Отечественной войны 2-й ст. (30.05.1951).

https://pamyat-naroda. ru/heroes/kld-card_ran91724296/
https://pamyat-naroda. ru/heroes/kld-card_bolezn112033479/
https://pamyat-naroda. ru/heroes/person-hero79250872/

21.03.1944 красноармеец Васильев С.А. в составе 157-го стрелкового полка 79-й стрелковой дивизии 2-го Белорусского фронта при наступлении полка под г. Витебском был тяжело ранен осколком мины в ногу.

В ЭГ 1219 ногу ампутировали, был комиссован.

Инвалид Великой Отечественной войны 2-й группы.

Васильев Виктор Викторович (брат), родился 04.03.1985 в г. Новороссийске Краснодарского края.

Участник СВО.

Мобилизован в октябре 2022 года.

В/звание: рядовой.

Принимал участие в освобождении Курской области.

Документально не подтверждено. Записано со слов респондента.

РЕСПОНДЕНТ: Федорук Инна Анатольевна

Бутко Лазарь Петрович (дед по линии матери), родился в 1907 году ст-це Бриньковской Кубанской области (ныне Приморско-Ахтарского р-на Краснодарского края).

Участник Великой Отечественной войны 1941–1945 гг.

В/звание: красноармеец.

В/часть: 390-й стрелковый полк, 390-й стрелковый полк 89-й стрелковой дивизии (II ф), 966-й артиллерийский полк 383-й стрелковой дивизии.

Участвовал во взятии Берлина и освобождении Праги.

Награжден: двумя медалями «За отвагу» (19.10.1943, 20.02.1945), медалью «За победу над Германией в Великой Отечественной войне 1941–1945 гг.» (13.08.1945), юбилейными медалями.

https://pamyat-naroda. ru/heroes/person-hero28291446/

https://pamyat-naroda. ru/heroes/podvig-chelovek_nagrazhdenie1535322810/

Федорук Игорь Александрович (сын, правнук Бутко Лазаря Петровича), родился 09.10.1989 в пос. (ныне село) Абрау-Дюрсо (ныне в составе МО город Новороссийск) Краснодарского края.

Участник СВО.

В настоящее время находится в зоне боевых действий.

Награжден медалью «Ветеран боевых действий».

Документально не подтверждено. Записано со слов респондента.

Федорук Денис Александрович (сын, правнук Бутко Лазаря Петровича), родился 27.03.1994 в пос. (ныне село) Абрау-Дюрсо (ныне в составе МО город Новороссийск) Краснодарского края.

Участник СВО.

В настоящее время находится в зоне боевых действий.

Награжден медалью «Ветеран боевых действий».

Документально не подтверждено. Записано со слов респондента.

РЕСПОНДЕНТ: Федосова Маргарита Алексеевна

Федосов Кузьма Михайлович (прапрадед по отцовской линии), родился в 1908 году в с. Дмитриевка Оренбургской губернии (ныне Александровского р-на Оренбургской обл.).

Участник Великой Отечественной войны 1941–1945 гг.

В Красную Армию призван 23.03.1941.

В/звание: сержант.

В/специальность: механик-водитель.

В/часть: 209-я самоходно-артиллерийская бригада, 26-я армия 3-го Украинского фронта.

Награжден орденом Отечественной войны 2-й ст. (15.03.1945, посмертно).

Погиб 11.03.1945. Место захоронения: Венгрия, медье Тольна, г. Шимонторнья.

https://pamyat-naroda. ru/heroes/podvig-chelovek_kartoteka1102211514/

Сержант Федосов Кузьма Михайлович исполнял обязанности механика-водителя СУ-100 209-й самоходной артиллерийской бригады 26-й армии 3-го Украинского фронта. 06.03.1945 началась последняя крупная операция Красной Армии против немецких войск – Балатонская оборонительная. Разгорелись ожесточенные бои, в одном из которых сержант Федосов К.М. пал смертью храбрых, сгорев в танке 11.03.1945. Из наградного листа: «Благодаря умелому вождению машины, мужественному поведению на поле боя и умелому маневру тов. Федосов уничтожил один танк противника "Т-4" и до 15 гитлеровцев. Когда бой переместился в район южной переправы, тов. Федосов быстро развернул свою машину, направив ее на дорогу, ведущую к переправе, благодаря чему экипаж обеспечил прикрытие переправы». Советские войска успешно переправились, выполнив поставленную боевую задачу. Федосов К.М. за этот бой посмертно награжден орденом Отечественной войны 2-й ст.

Федосов Алексей Александрович (отец, правнук Федосова Кузьмы Михайловича), родился 07.09.1986 в г. Оренбурге.

Участник СВО.

Награжден: медалями Суворова, Жукова, «За боевые отличия», «За укрепление боевого содружества».

Документально не подтверждено. Записано со слов респондента.

РЕСПОНДЕНТ: Фокина Марина Вячеславовна

Кирюшкин Иван Романович (дед по материнской линии), родился 22.04.1912 в дер. Грачевка Аркадакской волости Балашовского уезда Саратовской губернии (ныне Аркадакского р-на Саратовской обл.).

Участник Великой Отечественной войны 1941–1945 гг.

На фронт призван 23.06.1941 Аркадакским РВК.

В/звание: красноармеец.

В/специальность: шофер.

В/часть: 516-й отдельный армейский автотранспортный батальон, 50-я инженерно-саперная бригада.

Награжден орденом Красной Звезды (17.04.1945).

https://pamyat-naroda. ru/heroes/podvig-chelovek_nagrazhdenie23161695/

Фокин Тимофей Васильевич (дед супруга), родился в 1908 году в с. Быхово Радогощской волости (ныне Комаричского р-на Брянской обл.).

Участник Великой Отечественной войны 1941–1945 гг.

На фронт призван 24.06.1941 Нижне-Тагильским ГВК Свердловской области.

В/звание: красноармеец, рядовой, гв. рядовой.

В/часть: 27-й гв. артиллерийский полк 8-й гв. стрелковой дивизии, 545 ап 545 корп.

Награжден: медалями «За отвагу» (22.01.1945), «За победу над Германией в Великой Отечественной войне 1941–1945 гг.» (со слов респондента), юбилейным орденом Отечественной войны 1-й ст. (06.04.1985), многими юбилейными медалями.

https://pamyat-naroda. ru/heroes/person-hero119642007/

Фокин Артем Александрович (сын, правнук Кирюшкина Ивана Романовича), родился 12.09.1996 в г. Ангрен Ташкентской области, Узбекистан.

Участник СВО.

Окончил Дальневосточное высшее общевойсковое командное ордена Жукова училище имени Маршала Советского Союза К.К. Рокоссовского (ДВОКУ) в 2018 году.

В/звание: майор.

В/должность: командир батальона.

В/часть: 255-й мотострелковый полк.

Награжден: тремя орденами Мужества, медалями «За отвагу», «За мужество и доблесть», «За боевые отличия», «За спасение погибавших», «Участнику специальной военной операции».

https://rossaprimavera. ru/news/bcb295b6

РЕСПОНДЕНТ: Харченко Мария Романовна

Харченко Иосиф Тимофеевич (прадед по отцовской линии), родился в 1910 году в г. Зея-Пристань (ныне г. Зея) Амурской области.

Участник Великой Отечественной войны 1941–1945 гг.

На фронт призван в 1941 году Зейским РВК.

В/звание: красноармеец.

В/специальность: водитель.

В/часть: 11-й отдельный батальон обслуживания, автороты.

Принимал участие в Маньчжурской стратегической наступательной операции по разгрому японской Квантунской армии, 09.08–02.09.1945.

Награжден медалью «За победу над Японией» (04.1946), объявлена Благодарность приказом Верховного Главнокомандующего Сталина И.В. за отличные боевые действия по разгрому японских захватчиков на Дальнем Востоке.

Харченко Роман Александрович (отец, внук Харченко Иосифа Тимофеевича), родился 22.08.1983 в г. Зея Амурской области.

Участник СВО.

Документально не подтверждено. Записано со слов респондента.

РЕСПОНДЕНТ: Цыбулька Виктория Анатольевна

Цыбулька Тимофей Ипатович (прапрадед по линии отца), родился в 1905 году в ст-це Абинской Кубанской области (с 23.10.1963 – г. Абинск Краснодарского края).

Участник Великой Отечественной войны 1941–1945 гг.

Призван Абинским РВК.

В/звание: сержант.

В/часть: 442-й стрелковый полк 106-й стрелковой дивизии.

Пропал без вести под с. Александровка Александровского района Сталинской (ныне Донецкая) области в 1942 году.

https://pamyat-naroda. ru/heroes/memorial-chelovek_donesenie1314917/

Цыбулька Анатолий Николаевич (отец, правнук Тимофея Ипатовича), родился 02.05.1993 на хут. Евсеевском Крымского района Краснодарского края.

Участник СВО.

Участник боевых действий по настоящее время.

Награжден: орденом Мужества, медалями «За отвагу», Суворова, «За боевые отличия», «За воинскую доблесть» 1-й ст.

Документально не подтверждено. Записано со слов респондента.

РЕСПОНДЕНТ: Чебанов Александр Юрьевич

Чебанов Яков Иванович (прапрадед по отцовской линии), родился в 1853 году в ст-це Темиргоевской Майкопского отдела Кубанской области (ныне станица Курганинского района Краснодарского края).

Участник Первой мировой войны 1914–1918 гг.

В/звание: казак.

В/часть: 1-й Линейный полк Кубанского казачьего войска (1915 г.)

Награжден: Георгиевским крестом 4-й ст. (номер награждения 483762).

https://gwar. mil. ru/heroes/chelovek_nagrazhdenie35119927/

Участник Гражданской войны 1918–1922 гг.

Награжден: Георгиевским крестом 2-й ст. (награждались в армии белых).

Чебанов Яков, казак найден в списках Базы данных нижних чинов ККВ – участников Первой мировой и гражданской войн, составленной по документам ГАКК.

Чебанов Александр Яковлевич (прадед по отцовской линии), родился в 1910 году в ст-це Темиргоевской Майкопского отдела Кубанской области (ныне станица Курганинского района Краснодарского края).

Участник Великой Отечественной войны 1941–1945 гг.

На фронт призван 08.1941 Темиргоевским РВК.

В/звание: красноармеец, ефрейтор.

В/должность: ящичный орудийного расчета гаубицы, повар.

В/часть: 857 ап 316 сд.

Награжден: орденом Красной Звезды (19.03.1945), медалями «За отвагу» (15.04.1944), «За боевые заслуги» (16.02.1944), «За оборону Кавказа», юбилейным орденом Отечественной войны 1-й ст. (21.02.1987).

https://goo. su/SEwDv

https://m. pamyat-naroda. ru/heroes/podvig-chelovek_nagrazhdenie45385655

Из наградного листа, орден Красной Звезды: *«Ефрейтора Чебанова Александра Яковлевича, орудийного номера 3 батареи дивизиона 857 Артиллерийского полка 316 Стрелковой Темрюкской Краснознаменной дивизии.*

В бою на правом берегу р. Дунай (Венгрия) орудийный расчет гаубичного орудия, в котором работал ящичным Чебанов, за период с 5.12 по 7.12.1944г. отразил до 5 контратак противника в районе Сазхаломбатта и Эрд и притом уничтожено:

13.12.1944г. в районе Малого Эрд, разбит один миномет 81,4 мм и уничтожено 5 гитлеровцев.

14.12.1944г. в районе Большого Эрд разбили 2 пулемета и уничтожена прислуга – 4 мадьяра.

16.12.1944г. в районе Северного Эрд – разбили 2 самоходных орудия, сожжена одна автомашина, уничтожено 2 пулемета и до 30 мадьяр и немцев.

17.12.44г. в Большом Эрде разбили НП в 3-х этажном доме, тем самым оказана большая помощь нашим частям в расширении плацдарма на правом берегу р. Дуная».

Из наградного листа, медаль «За боевые заслуги»: *«Повара 3-й батареи красноармейца Чебанова Александра Яковлевича за то, что в наступательных боях проявил себя смелым и мужественным бойцом. Несмотря на обстрел со стороны противника, он своевременно и качественно готовил горячую пищу и доставлял на боевые порядки. Откушав вкусную пищу 3 раза в день, бойцы были всегда очень благодарны своему повару».*

Чебанов Александр Юрьевич (респондент, правнук Александра Яковлевича, праправнук Якова Ивановича), родился 19.12.1994 в ст-це Темиргоевской Курганинского района Краснодарского края.

Участник СВО.

Награжден: медалями «За отвагу», Жукова,«За боевые отличия».

Документально не подтверждено. Записано со слов респондента.

РЕСПОНДЕНТ: Чернов Сергей Юрьевич

Чернов Сергей Александрович (дед по отцовской линии), родился в 1895 году в с. Жадовка Симбирской губернии (ныне село Барышского района Ульяновской области).

Участник Великой Отечественной войны 1941–1945 гг.

На фронт призван в 1942 году Ардатовским РВК Мордовской АССР.

В/звание: рядовой, красноармеец.

В/должность: писарь роты.

В/часть: 4-й Украинский фронт, 19-й отдельный дорожно-эксплуатационный батальон.

Награжден медалью «За боевые заслуги» (02.07.1945).

https://pamyat-naroda. ru/heroes/person-hero100245105/

Чернов Юрий Сергеевич (отец, сын Сергея Александровича), родился 23.01.1923 в с. Жадовка Барышского района Ульяновской области.

Участник Великой Отечественной войны 1941–1945 гг.

В Красную Армию призван 17.04.1941 Молотовским РВК Куйбышевской области.

В/звание: лейтенант, ст. лейтенант, майор, подполковник.

В/должность: командир взвода связи.

В/часть: 107-я стрелковая бригада, Московский военный округ.

Награжден: двумя орденами Красной Звезды (06.11.1947, 30.12.1956), медалями «За боевые заслуги» (19.11.1951), «За оборону Кавказа» (01.05.1944), «За победу над Германией в Великой Отечественной войне 1941–1945 гг.» (09.05.1945), юбилейным орденом Отечественной войны 2-й ст. (21.02.1987).

https://pamyat-naroda. ru/heroes/person-hero123132089/

https://pamyat-naroda. ru/heroes/podvig-chelovek_yubileinaya_kartoteka1522183490/

Чернов Сергей Юрьевич (респондент, сын Юрия Сергеевича, внук Сергея Александровича), родился 07.02.1956 в с. Яльчики Яльчикского района Чувашской АССР.

Кадровый военный.

Закончил Санкт-Петербургское ПВК училище радиоэлектроники ПВО.

В/звание: майор.

Служил с 1972 по 1994 год в г. Новороссийске в бригаде ПВО, закончил службу начальником разведки бригады.

Документально не подтверждено. Записано со слов респондента.

Чернов Дмитрий Сергеевич (сын Сергея Юрьевича, внук Юрия Сергеевича, правнук Сергея Александровича), родился 03.03.1983 в ст-це Натухаевской Новороссийского района г. Новороссийска Краснодарского края.

Участник СВО.

В/звание: майор.

Награжден медалью Суворова.

Документально не подтверждено. Записано со слов респондента.

РЕСПОНДЕНТ: Чуваев Александр Ильич

Чуваев Илья Павлович (отец Чуваева Александра Ильича), 02.08.1922–25.10.1998, уроженец дер. Заслонки Конышевского района Курской области.

Участник Великой Отечественной войны 1941–1945 гг.



Чуваев Илья Павлович



Чуваев Александр Ильич

На фронт призван Конышевским РВК.

В/звание: гв. мл. сержант, сержант, гв. ст. сержант.

В/часть: 45-я пушечная артиллерийская бригада, 11-я артиллерийская дивизия, 44-й гв. стрелковый полк 15-й гв. стрелковой дивизии.

Участник Сталинградской битвы.

Награжден: двумя орденами Красной Звезды (08.05.1944, 06.05.1945), медалями «За отвагу» (01.08.1943), «За оборону Сталинграда» (13.07.1943), «За победу над Германией в Великой Отечественной войне 1941–1945 гг.» (12.01.1946), юбилейным орденом Отечественной войны 2-й ст. (06.11.1985).

Чуваев Илья Павлович после войны был председателем к/за им. Чапаева Конышевского района. Работал комбайнером, неоднократно признавался лучшим комбайнером области, имеет государственные награды, высшая – орден «Знак Почета», а также почетные грамоты и благодарственные письма правительства и области.

https://pamyat-naroda. ru/heroes/podvig-chelovek_nagrazhdenie20468735/

Чуваев Александр Ильич (респондент, сын Чуваева Ильи Павловича), родился 18.10.1964 в дер. Заслонки Конышевского района Курской области.

Участник войны в Афганистане 1979–1989 гг.

Находился в составе Ограниченного контингента советских войск в ДРА.

Призван 10.05.1985 Качканарским ГВК Свердловской области в Воздушно-десантные войска, направлен в учебное подразделение, которое находилось в Литовской ССР. После учебного

подразделения в этом же году был направлен в Республику Афганистан для оказания интернациональной помощи, полтора года вели боевые действия с бандформированиями, помогая армии Афганистана.

В/звание: гв. старшина.

В/должность: заместитель командира 3-го взвода 5-й гв. роты.

В/часть: 350-й гв. парашютно-десантный полк 103-й гв. воздушно-десантной дивизии.

Награжден: медалями «За отвагу», «Воину-интернационалисту от благодарного афганского народа» (15.05.1988), Грамотой Президиума Верховного Совета СССР и нагрудным знаком «Воину-интернационалисту» (28.12.1988), орденом «Генерал армии Маргелов» СДР (17.02.2011), памятной медалью «Патриот России» (24.03.2013), знаком отличия «За отличие» (24.07.2017).

Чуваев Александр Александрович (сын Чуваева Александра Ильича, внук Чуваева Ильи Павловича), родился 20.10.1997 в г. Железногорске Курской области.

Участник СВО.

Призван в 2019 году.

В/звание: гв. ефрейтор.

В/специальность: 2019–2023, ст. разведчик-санитарный инструктор.

В/часть: Воздушно-десантные войска (г. Новороссийск), отдельный разведывательный батальон роты специального назначения.

Награжден: орденом Мужества (16.12.2023, посмертно), медалями Суворова (23.05.2023), Жукова (12.08.2022), наградами МО РФ: медалями «За боевые отличия» (27.06.2023), «За воинскую доблесть» 2-й ст. (29.07.2022), «Участнику специальной военной операции» (21.11.2020), «За службу в спецназе» (03.11.2021), награды Союза десантников России: орденом «Генерал армии Маргелов» (08.08.2023, посмертно), медалью «За верность десантному братству» (02.08.2020), юбилейными медалями.



24.02.2022 объявили о начале проведения специальной военной операции. Батальон, в котором служил Александр первым вошел на территорию Херсонской области Украины.

15.07.2023 Александр Александрович **погиб** при эвакуации тел погибших боевых товарищей с поля боя.

РЕСПОНДЕНТ: Шамситдинова Иллона Андреевна

Щегульный Афанасий Митрофанович (прадед по отцовской линии), родился 03.05.1913 в ст-це Натухаевской Кубанской области (ныне в составе МО город Новороссийск Краснодарского края).

Участник Великой Отечественной войны 1941–1945 гг.

В/звание: рядовой.

Попал в плен 20.12.1941 в г. Севастополе, шталаги VI К (326), XI С (311), XI В, лагерный номер 104148.

https://pamyat-naroda.ru/heroes/memorial-chelovek_plen915842345/

**Щенегульный – фамилия по документам в ссылке! – записано со слов рядового после попадания в плен.*

Гусько Иван Прокофьевич (брат прабабушки по материнской линии), родился в 1908 году в ст-це Гостагаевской Кубанской области (позже Варениковского р-на (ныне в составе МО г.-к. Анапа) Краснодарского края.

Участник Великой Отечественной войны 1941–1945 гг.



В Красную Армию призван в 1939 году Варениковским РВК.

В/звание: гв. младший сержант, мл. сержант.

В/часть: 422-й артиллерийский полк 157-й стрелковой дивизии, 76-я гв. стрелковая дивизия, 157-я стрелковая дивизия.

Награжден: медалями «За отвагу» (30.11.1942), «За оборону Одессы» (26.12.1943).

Умер от ран 12.01.1944.

Похоронен: братская могила №12 в дер. Глинная Слобода Речицкого района Гомельской области Белорусской ССР.

https://pamyat-naroda.ru/heroes/person-hero123046866/

Из наградного листа, медаль «За отвагу»: *«На-*

водчик 3 батареи, младший сержант Гусько Иван Прокофьевич, 23.11.1942г. в бою за высоту 1,7 уничтожил из своего орудия две пулеметные точки и 3 крупных ДЗОТа с их гарнизонами».

Липунов Анатолий Андреевич (брат), родился 11.02.1995 на хут. Семигорском Натухаевского с.о. г. Новороссийска.

Участник локальных войн и конфликтов.

Участник КТО в Северо-Кавказском регионе. Служил в ст-це Троицкой Сунженского района Республики Ингушетия.

В ВС РФ призван в 2014 году.

В/звание: рядовой

В/часть: 64670.

Награжден: медалями «За службу на Северном Кавказе» (04.05.2017), «Маршал Советского Союза Жуков» (05.02.2018), «Участнику контртеррористической операции на Кавказе» (01.10.2015), юбилейными медалями.

Ветеран боевых действий.

Пухов Дмитрий Андреевич (двоюродный брат по материнской линии), родился 17.03.1987 в г. Новороссийске Краснодарского края.

Участник СВО.

Принимает участие в специальной военной операции с августа 2024 года.

Документально не подтверждено. Записано со слов респондента.

РЕСПОНДЕНТ: Шистка Даниил Юрьевич



Мороз Илья Алексеевич (прадед по материнской линии), 1922–1985 гг., уроженец хут. Верхнего Славянского района Краснодарского края.

Участник Великой Отечественной войны 1941–1945 гг.

На фронт призван 09.1941 Черноерковским РВК Черноерковского района Краснодарского края.

В/звание: гв. красноармеец, гв. рядовой.

В/часть: 85-й гв. стрелковый полк 32-й гв. стрелковой дивизии, 80-й гв. стрелковый полк 32-й гв. стрелковой дивизии, 11-й гв. стрелковый корпус 2-й гв. армии.

Награжден: орденом Отечественной войны 2-й ст. (26.04.1945), двумя орденами Красной Звезды (12.12.1944, 02.06.1945), тремя медалями «За отвагу» (06.11.1943, 21.05.1944, 24.10.1944).

https://pamyat-naroda. ru/heroes/person-hero83922617/

Гвардии рядовой автоматчик Мороз Илья Алексеевич при наступлении на выс. 140.7 с группой бойцов уничтожил фашистский расчет станкового пулемета, обеспечив своему подразделению возможность занять траншею противника без лишних потерь.

Шистка Юрий Васильевич (отец), родился 28.11.1974 в ст-це Крыловской Краснодарского края.

Участник СВО.

Награжден орденом Мужества.

Погиб в зоне проведения специальной военной операции.

Документально не подтверждено. Записано со слов респондента.

РЕСПОНДЕНТ: Шуляк Владимир Иванович

Шуляк Иван Андреевич (отец), родился 25.11.1918 в с. Русановка Липоводолинского района Сумской области УССР.

Участник Великой Отечественной войны 1941–1945 гг.

На фронт призван 01.09.1942 Липоводолинским РВК.

В/звание: рядовой, сержант, ст. сержант, мл. лейтенант, лейтенант, техник-лейтенант, гв. ст. лейтенант.

В/должность: политрук.

07.10.1943–16.05.1944 – офицерские курсы 1-го Украинского фронта, мл. лейтенант.



В/часть: 27-й стрелковый полк, 7-я отдельная бригада – красноармеец, командир разведроты, 42-я стрелковая бригада, Сталинградский фронт – сержант, 1176-й стрелковый полк 350-й стрелковой дивизии – ст. сержант, 768-й стрел-

ковый полк, 17-й гв. стрелковый корпус, 18-я армия, 768-й стрелковый полк 138-й стрелковой дивизии – адъютант командира, ст. лейтенант, 29-й стрелковый полк, 48-й отдельный полк резерва офицерского состава Западного фронта, 2-го Белорусского фронта.

Оборона гг. Москвы, Сталинграда, Курска (Прохоровка), Украинский фронт – Польша, Германия, Чехословакия.

9 мая 1945 года Шуляк Иван Андреевич в составе группы парламентеров (старший) вел переговоры о сдаче немцев в плен. Предыдущая группа парламентеров была ими расстреляна, все погибли. Данные события происходили в Чехословакии.

Награжден: орденами Красного Знамени (27.05.1945), Отечественной войны 2-й ст. (02.10.1944), двумя орденами Красной Звезды (15.06.1944, 27.05.1945), медалями «За отвагу» (30.12.1942) ,«За оборону Москвы» (№015749), «За оборону Сталинграда» (№47157), «За победу над Германией в Великой Отечественной войне 1941–1945 гг.» (№0124757), «За взятие Вены», «За освобождение Варшавы», «За отличие в охране государственной границы» , юбилейным орденом Отечественной войны 2-й ст. (1985), юбилейными медалями.

https://pamyat-naroda. ru/heroes/person-hero80721954/

В мае 1945 года Шуляк Иван Андреевич ходил в составе группы парламентеров (старший) по сдаче немцев в плен. Предыдущая группа парламентеров была расстреляна, вся группа погибла. Данные события происходили 9 мая 1945 года в Чехословакии.

Шуляк Владимир Иванович (респондент, сын Шуляка Ивана Андреевича), родился 21.03.1953 в г. Москве.

Участник войны в Афганистане 1979–1989 гг.

В 1974 году окончил погранучилище.

Находился в составе Ограниченного контингента советских войск в ДРА с 1987 по 1988 год.

В/звание: полковник.

В/часть: 2454, Среднеазиатский округ. С 1986 по 1987 год – гг. Ашхабад, Душанбе, Такта-Базар, Термез, Хорог, Ишкашим.

Награжден медалью «За отличие в охране государственной границы».

Ветеран боевых действий.

РЕСПОНДЕНТ: Щербин Мирон Алексеевич

Щербин Наум Яковлевич (прапрадед по отцовской линии), родился в 1919 году в пос. (пгт) Шумячи Рославльского (ныне Шумячского) района Смоленской области (м. Шумячи Сумской обл. УССР).

Участник Великой Отечественной войны 1941–1945 гг.



На фронт призван в 1941 году Брянским РВК Брянской области.

В/звание: старший сержант.

В/специальность: сапер, строитель.

В/часть: 4-я запасная стрелковая дивизия, Горьковский ВПП (он же Нижегородский), Горьковская область, г. Горький, 353-й запасной стрелковый полк, 2-й отдельный учебный автомобильный полк.

В 1944 году был тяжело ранен.

Демобилизован в ноябре 1945 года.

https://clck. ru/3Lv7VG

Бородеев Николай Иванович (прапрадед по материнской линии), родился в 1904 году в Баян-Аульском районе Семипалатинской области Российской империи (ныне Павлодарской обл., Казахстан.

Участник Великой Отечественной войны 1941–1945 гг.

На фронт призван в ноябре 1941 года Баян-Аульским РВК.

В/звание: сержант.

В/должность: пулеметчик.

В/часть: 17-й кавалерийский полк 5-й гв. кавалерийской дивизии, Сталинградский фронт.

Награжден орденом Красной Звезды (16.08.1942).

https://clck. ru/3Lv7dQ

Из наградного листа, орден Красной Звезды: *«Сержанта Бородеева Николая Ивановича, пулеметчика 17 кавалерийского полка 5 Гвардейской кавалерийской дивизии.*

Тов. Бородеев храбрый пулеметчик. В бою за населенный пункт Рубежное своим пулеметом уничтожил свыше 50 немцев. В бою за населенный пункт Байрак уничтожил до 100 солдат и офицеров. Будучи дважды ранен, не покидал пу-

лемет и лишь только по приказу командира эскадрона оставил пулемет и вынесен с поля боя».

Щедрина Вера Витальевна (бабушка по материнской линии), родилась 20.06.1958 в г. Черногорске Красноярского края.

Участница локальных войн и конфликтов.

Принимала участие в КТО в Северо-Кавказском регионе, в Чеченской Республикев, 1994–1996 гг. (первая чеченская война).

В/часть: 205-я бригада, батальон связи.

В 1996 году военную службу проходила в районе Грозненского аэропорта.

Документально не подтверждено. Записано со слов респондента.

Щербин Алексей Александрович (отец, правнук Щербина Наума Яковлевича), родился 30.07.1987 в с. Малокурильском Южно-Курильского района Сахалинской области.

Участник СВО.

Документально не подтверждено. Записано со слов респондента.

РЕСПОНДЕНТ:
Юкова (Чекучьян) Зартар Ивановна

Чекучьян Иван Михайлович (отец) родился 15.01.1927 в ст-це Раевской (ныне в составе МО город Новороссийск) Краснодарского края.

Участник Великой Отечественной войны 1941–1945 гг.

В 1943 году был насильно вывезен немецко-фашистскими захватчиками на принудительные работы. Был узником лагеря Хинтерберг (Австрия).

В марте 1945 года с группой товарищей бежал из лагеря. Скрываясь в лесах Альп, группа шла навстречу наступающим советским войскам. Вскоре с товарищами вступил в армию 3-го Украинского фронта, которым командовал маршал Толбухин.

Согласно данным из военкоматов, дата призыва: 04.1945.

В/звание: рядовой.

По окончании войны дивизия, в которой служил Чекучьян И.М., вернулась на территорию СССР. Служил до середины 1951 года на Западной Украине, в г. Хмельники.

Награжден юбилейным орденом Отечественной войны 2-й ст. (21.02.1987).

Ветеран Великой Отечественной войны.

Умер 22.01.2007 в ст-це Раевской.

https://poisk. re/awards/anniversaries/1521575543
https://1418museum. ru/heroes/65872631/?SEARCH=Y
https://pamyat-naroda. ru/heroes/person-hero99666973/

Чекучьян Саркис Минасович (дядя по отцовской линии, брат отца), родился в 1918 году в ст-це Крымской (ныне г. Крымск) Краснодарского края.

Участник Великой Отечественной войны 1941–1945 гг.



В Красную Армию призван 11.1939 Новороссийским ГВК Краснодарского края. Служил на границе с Польшей (ст. Чоп). Встретил войну утром 22.06.1941.

Член ВКП(б) с ноября 1941 года.

В/звание: ст. сержант.

В/должность: командир расчета 203-мм артиллерийского орудия.

Выходил из окружения в 1941 году, прошел всю войну. Победу встретил в Венгрии.

Награжден: орденом Красной Звезды (01.09.1944), медалями «За отвагу» (20.05.1944), «За победу над Германией в Великой Отечественной войне 1941–1945 гг.», «За взятие Будапешта».

https://pamyat-naroda. ru/heroes/person-hero91521140/
https://1418museum. ru/search/?q=Чекучьян+Саркис+Минасович+

Из наградного листа, орден Красной Звезды: *«Старшего сержанта командира орудия 8 батареи 3 дивизиона.*

Тов. Чекучьян является лучшим командиром орудия, сумевшим в короткое время подготовить из совершенно новых людей спаянный отличный расчет, показавший отличные результаты при ведении огня во время прорыва обороны противника в районе д. Талмаз (Молдавия. – **Ред.**), *в результате чего малым числом снарядов было уничтожено 2 ДЗОТа.*

При оборудовании огневой позиции в районе Слободзея Русал (Приднестровье. – **Ред.**) *тов. Чекучьян отказался от отдыха до полного обо-*

рудования окопа. После чего, забыв об усталости, ночью отправился встретить тракторную колонну.

Во время последнего боя т. Чекучьян сделал более 6 доворотов своего орудия с углом доворотов не менее 5-00. Быстротой и точностью работы обеспечил быстрейший перенос огня по различным целям, нанес своим орудием неожиданные удары по скоплению вражеской техники по тылам.

За мужество и отвагу, проявленные в боях с немецкими захватчиками, награждается орденом "Красная Звезда"».

Чекучьян Грикор Минасович (дядя по отцовской линии, брат отца), родился в 1919 году в ст-це Крымской (ныне г. Крымск) Краснодарского края.

Участник Великой Отечественной войны 1941–1945 гг.

Незадолго до войны демобилизовался, в армии вступил в ряды ВКП(б).

В первые дни войны был мобилизован Верхнебаканским РВК Краснодарского края, защищал гг. Одессу, Севастополь, Керчь.

Документально не подтверждено. Записано со слов респондента.

Микильян Арам Саркисович (дядя по материнской линии, брат матери), родился 13.01.1923 в г. Сухуми, Нижне-Мерхульский с/с Абхазской АССР.

Участник Великой Отечественной войны 1941–1945 гг.

На фронт призван 16.10.1941 Тульским РВК Тульского района ААО Краснодарского края.

В/звание: ефрейтор.

В/специальность: сапер.

В/должность: командир отделения.

В/часть: 97 омиб 56-й армии Северо-Кавказского фронта, 97-й отдельный моторизованный штурмовой инженерно-саперный батальон 16-го стрелкового корпуса Отдельной Приморской армии.

Награжден: орденами Отечественной войны 1-й ст. (09.06.1944, посмертно), Красной Звезды (15.08.1943), Славы 3-й ст. (25.02.1944).

Незадолго до гибели был принят кандидатом в члены ВКП (б).

Погиб 11.05.1944 при освобождении г. Севастополя.

Место захоронения: Крымская АССР, Балаклавский район, Георгиевский монастырь, братское кладбище у восточной ограды, мог. №119.

https://poisk. re/loss/55126095

https://pamyat-naroda. ru/heroes/podvig-nagrada_kartoteka1373631967/

https://pamyat-naroda. ru/heroes/podvig-chelovek_nagrazhdenie19569855/

https://1418museum. ru/heroes/53314103/?SEARCH=Y

Из наградного листа, орден Красной Звезды: *«Под ураганным огнем противника ефрейтор Микильян А. С. в ночь с 26 на 27.07.1943, сделав проходы на переднем крае обороны противника, успешно пропустил танки через минные поля без потерь.*

Сопровождая танки, в глубине обороны противника обнаружил минное поле. Невзирая на рядом рвущиеся мины минометов, свист пуль, тов. Микильян приступил к установлению прохода в минном поле. В процессе работы ранен, однако работы не оставил до полного ее окончания. Двигаясь дальше, вновь обнаружил мины. Будучи ранен, превозмогая боль, ползком добрался до мин и их обезвреживал. Осколком снаряда ранен вторично, но работу не оставил, продолжил ее выполнять. На установленных проходах Микильян извлек 26 мин, в том числе поставленных на "неизвлекаемость" – 8.

Долг перед Родиной – приказ командира выполнил. Сохранил танки от подрыва на минах.

Достоин правительственной награды орден "Красная Звезда"».

Юков Валентин Владимирович (сын) родился 29.01.1990 в ст-це Раевской (ныне в составе МО город Новороссийск) Краснодарского края.

Участник СВО.

Мобилизован в октябре 2022 года.

Награжден медалью «За воинскую доблесть».

Документально не подтверждено. Записано со слов респондента.

РЕСПОНДЕНТ: Юрин Виктор Петрович

Юрин Никифор Васильевич (дед), родился в 1905 году.

Участник Великой Отечественной войны 1941–1945 гг.

На фронт призван 25.06.1941 Брединским РВК, Челябинская обл., Брединский р-н.

На фронте – с октября 1941 до апреля 1945 года.

В/звание: сержант.

В/специальность: механик-тракторист, орудийный номер.

В/часть: Резерв Главного Командования, 2-я батарея 119-й гаубичной артиллерийской бригады.

Награжден: медалями «За боевые заслуги» (10.03.1945), «За оборону Москвы» (04.05.1945), юбилейными медалями.

После тяжелого осколочного ранения оказался в госпитале, где скончался в 1946 году.

https://pamyat-naroda.ru/heroes/person-hero75951761/

Из наградного листа, медаль «За боевые заслуги»: *«Тракторный механик Юрин Н. В. работает на своем тракторе ЧТЗ-65 с начала формирования батареи. Его трактор работает без капитального ремонта, прошел 5334 км, вовремя доставлял матчасть на ОП. Только в Белоруссии и Прибалтике его трактор прошел 1405 километров. За все время трактор сэкономил дизтоплива 3750 килограммов. Все это достигнуто ввиду хорошего ухода, ремонта, подготовки трактора к маршу. Помогает другим механикам, в слесарной работает по ремонту тракторов. Кроме своей основной специальности изучил специальность кранового и заряжающего.*

31.12.44 г. при прорыве обороны противника на участке 10-й гв. армии при ведении огня работал орудийным номером-крановым. Орудие, где он работал, подавило узел сопротивления противника. С 5.2.45 г. по 9.2.45 г. батарея совершила 75-км марш из района Яунвиганти (Латвия. – **Ред.**) *в район Краньмуйже-Чами. Он по узкораскатистым труднопроходимым дорогам первым прокладывал путь батарее, не обращая внимания на усталость. Часы отдыха использовал на осмотр своего трактора, в результате чего он довел свой поезд без единой поломки».*

Юрин Петр Никифорович (отец, сын Юрина Никифора Васильевича), родился в 1925 году на хут. Рымникском (ныне поселок) Брединского района Челябинской области.

Участник Великой Отечественной войны 1941–1945 гг.

В Красную Армию призван в 1940 году Магнитогорским ГВК, Челябинская область, г. Магнитогорск.



Направлен в авиационную учебку в г. Калинин (ныне г. Тверь).

На фронте с 17.02.1943.

В/специальность: стрелок-радист (на штурмовике Ил-2).

В/звание: сержант, техник-лейтенант, ст. техник-лейтенант, капитан.

В/часть: Ленинградский фронт, 14-й запасной авиационный полк.

Закончил войну инженером авиаполка по вооружению в звании капитана. Продолжал службу в этой же должности до 1953 года.

Дата окончания службы: 11.09.1954.

Награжден: медалями «За боевые заслуги» (21.08.1953), «За победу над Германией в Великой Отечественной войне 1941–1945 гг.» (09.05.1945), юбилейным орденом Отечественной войны 2-й ст. (06.11.1985), юбилейными медалями.

https://pamyat-naroda.ru/heroes/person-hero91646240/

https://pamyat-naroda.ru/heroes/podvig-chelovek_yubileinaya_kartoteka1524784619/

«Отец неохотно рассказывал про войну, – вспоминает Виктор Юрин. *– Однако знаю, что в 1945 году при штурме Кёнигсберга его самолет был подбит, но экипаж не покинул горящую машину, дотянув до своего аэродрома. Все остались живы, но сильно обгорели. В результате отец лишился верхних фаланг пальцев на руках, а в голове стояла металлическая пластина – пробило голову при жесткой посадке. В бессознательном состоянии отца с другими членами экипажа доставили в госпиталь. Когда он очнулся, то первой увидел медсестру Анастасию Ненашеву. Позже она станет его женой, мамой будущего атамана г. Новороссийска.*

Выйдя в отставку, Петр Никифорович поехал осваивать целину. Недолго работал на железной дороге, затем был переведен в МВД, где трудился до середины 1980-х годов».

Юрин Виктор Петрович (респондент, сын Петра Никифоровича, внук Никифора Васильевича), родился в 1958 году.

Участник СВО.

Позывной «Батя».

Когда началась специальная военная операция, в составе казаков-добровольцев атаман Юрин уже в апреле 2022 года отправился на передовую, где командовал одним из подразделений первого состава отряда «Барс».

Виктор Петрович окончил Воронежское высшее авиационное инженерное училище (1981 г.) и был направлен на Тихоокеанский флот, в военно-морскую авиацию.

Специализация: строительство и эксплуатация аэродромов и фортификационных сооружений. Но начинать службу пришлось командиром взвода морской пехоты. Через два года командиром роты по своей специализации служил на военно-морской базе во Вьетнаме.

Почти через три года вернулся на родную землю. Проходил службу на авиабазе флота в пригороде Владивостока, заместителем отдельного инженерного батальона на Сахалине, где и завершил службу по оргштатным мероприятиям в 1995 году в звании майора.

В 2016 году был избран атаманом Новороссийского районного казачьего общества. В 2021 году казаки города-героя вновь избрали Виктора Петровича первым среди равных.

«У нашего атамана ангелы на плечах. “Батя” из такой мясорубки вытащил пацанов – и без единого “двухсотого”!.. Он с одним взводом выдвинулся вперед, в параллельную нам лесополосу. Только в зеленку вошли, окопаться не успели, как их стали долбить из артиллерии. До темноты обстреливали, били прицельно. И Виктор Петрович выводил ребят в нашу лесополосу, все тащили на себе раненых, в том числе и он, несмотря на солидный возраст. Вышли все живыми, никого не оставили», – вспоминал о тех боях казак Дмитрий Аширов, к великому сожалению, ушедший недавно из жизни от полученных на специальной военной операции ранений.

Затем состоялась вторая командировка «Бати» в зону боевых действий.

Была необходимость сформировать отряд «Барс-11». Это был отряд, костяк которого составили казаки-черноморцы. В нем было и командование, и управление, и командиры подразделений – в основном из Черноморского казачьего округа. Был брошен клич пополнить этот отряд. Всего в зону специальной военной операции отправились 113 человек из Черноморского казачьего округа. Там были не только казаки, но и друзья, с которыми Волков служил в Вооруженных Силах и органах МВД. Например, к атаману в отпуск приехал его друг и бывший сослуживец с Сахалина, подполковник полиции. А Виктор Юрин как раз собирался в командировку. Предложил и ему поехать. Он согласился. Не только отпуск провел на передовой, но и взял еще за свой счет несколько недель, чтобы пробыть все три месяца контракта. Позывной ему дали «Турист» – с доброй иронией. «Поскольку я сам собирал это подразделение, то не мог отправить своих казаков и друзей одних. Надо было самому ехать. Казаки нам поверили, поверили их семьи, что мы вернем их живыми. Во всяком случае, про казаков Новороссийска скажу: я обещал женам, что всех верну живыми. Обещание выполнил. Погибших у нас не было. Только несколько казаков получил ранения», – вспоминает атаман. *– В начале нынешнего года в 65-летнем возрасте «Батя» вновь отправился на фронт. Воюет в отряде «Барс-16». Наверное, не случайно, а закономерно казачество в Новороссийске, единственном городе-герое на Кубани, возглавляет именно такой человек, дед и отец которого прошли дорогами самой кровопролитной войны. И пожалуй, не просто так отец и дед, ветераны Великой Победы, нарекли своего потомка Виктором, что означает «победитель». Он обязательно вернется с победой! Наше дело, как и дело наших предков, правое!*

Автор статьи Евгений Рожанский, отрывки, «Вольная Кубань» от 08.09.2024.

https://chkokkv.ru/?p=1439

РЕСПОНДЕНТ: Безладнова Дарья Ивановна

Вавилов Алексей Иванович (прапрадед по материнской линии), родился 08.03.1907 в Нижегородской губернии (области), Лукояновский уезд (район), Крюковская вол., с. Крюковка (Крюково). До призыва проживал в г. Карка.

Участник Великой Отечественной войны 1941–1945 гг.

На фронт призван 10.10.1941 Кара-Калинским РВК, Туркменская ССР, Ашхабадская область, Кара-Калинский район.

В/звание: ефрейтор.

В/часть: 945-й артиллерийский полк 380-й стрелковой дивизии, 740-й стрелковый полк 217-й стрелковой дивизии, 945-й артиллерийский полк 380-й стрелковой дивизии, 702-й стрелковый полк 213-й стрелковой дивизии, 740-й стрелковый полк 217-й стрелковой дивизии.

Награжден медалями «За отвагу» (10.07.1944), «За боевые заслуги» (22.09.1944).

Вернулся домой в 1946 году.

https://pamyat-naroda.ru/heroes/person-hero37879571/

Супрунов Федор Куприянович (прапрадед по материнской линии), родился в 1910 году в ст-це Бекешевской Баталпашинского отдела Кубанской области (ныне Ставропольский край, Ессентукский район).

Участник Великой Отечественной войны 1941–1945 гг.

Вернулся домой в 1945 году.

Награжден юбилейным орденом Отечественной войны 2-й ст. (06.04.1985).

https://pamyat-naroda.ru/heroes/sm-person_doroga71419907/

Лаптев Андрей Егорович (прадед по материнской линии), родился 27.09.1923 в с. Большое Игнатово Больше-Игнатовского района Мордовской АССР.

Участник Великой Отечественной войны 1941–1945 гг.

На фронт призван 01.12.1941 Больше-Игнатовским РВК, Мордовская АССР, Больше-Игнатовский район.

В/звание: гв. рядовой, гв. мл. сержант.

В/специальность: мотоциклист.

В/часть: 2-й гв. отдельный мотоциклетный батальон 5-й гв. мехкорпуса, 15 учебный омцп.

Награжден: орденом Славы 3-й ст. (29.04.1945), медалями «За отвагу» (11.01.1944), «За боевые заслуги» (со слов респондента), «За оборону Сталинграда» (22.12.1942), «За победу над Германией в Великой Отечественной войне 1941–1945 гг.» (09.05.1945), «За взятие Берлина» (09.06.1945), «За освобождение Праги» (09.06.1945), юбилейным орденом Отечественной войны 1-й ст. (01.08.1986).

Вернулся домой в 1946 году.

https://pamyat-naroda.ru/heroes/person-hero82168527/

Мой прадедушка, Лаптев Андрей Егорович, действуя в составе разведгруппы гв. старшего лейтенанта Михайлова, ворвался в н. п. Линдау (Германия), преследуя отходящего противника, уничтожил из автомата охрану, ворвался в лагерь и освободил до 100 человек военнопленных. В районе г. Шверин в составе группы занял переправу и удерживал ее до подхода основных частей. За проявленное мужество и геройство представлен к правительственной награде.

Безладнов Михаил Иванович (брат, правнук Лаптева Андрея Егоровича, праправнук Вавилова Алексея Ивановича и Супрунова Федора Куприяновича), родился 23.08.2000 в ст-це Отрадной Краснодарского края.

Участник СВО.

В/звание: рядовой.

В/часть: 43057, г. Владикавказ, Республика Северная Осетия – Алания.

Награжден медалью Жукова (14.02.2023).

Ветеран боевых действий.

РЕСПОНДЕНТ: Бреус Екатерина Викторовна

Бреус Степан Лаврентьевич (дед мужа), родился 27.10.1913 в ст-це Елизаветинской Кубанской области (ныне в составе г. Краснодара).

Участник Великой Отечественной войны 1941–1945 гг.

На фронт призван в июне 1941 года.

В/звание: мл. лейтенант.

В/должность: наводчик орудия.



Бреус Степан Лаврентьевич



Бреус Яков Георгиевич

В/часть: 32-й артиллерийский полк 31-й стрелковой дивизии 52-й армии 2-го Украинского фронта.

Герой Советского Союза.

Награжден: орденом Ленина и медалью «Золотая Звезда» (13.09.1944), орденами Красной Звезды (01.03.1944), Славы 2-й (04.03.1945) и 3-й (11.09.1944) ст., юбилейным орденом Отечественной войны 1-й ст. (06.04.1985).

Почетный гражданин города Краснодара.

https://pamyat-naroda.ru/heroes/person-hero50816097/

https://pamyat-naroda.ru/heroes/podvig-chelovek_nagrazhdenie46442487/

Степан Лаврентьевич Бреус отличился во время освобождения Молдавской ССР.

1 апреля 1944 года в ходе отражения немецкой контратаки в районе села Пырлица Унгенского района, когда танковые и пехотные силы противника прорвались к советским позициям, Бреус первым в своем подразделении подбил два танка и уничтожил много вражеских солдат и офицеров. Указом Президиума Верховного Совета СССР от 13 сентября 1944 года за «образцовое выполнение боевых заданий командования на фронте борьбы с немецко-фашистскими захватчиками и проявленные при этом мужество и героизм» ефрейтор Степан Бреус был удостоен высокого звания Героя Советского Союза с вручением ордена Ленина и медали «Золотая Звезда» за номером 4684.

Умер 22.11.2000.

Похоронен в г. Краснодаре. В 2007 году в пос. Белозерном г. Краснодара был открыт памятник С.Л. Бреусу. В честь Бреуса названа улица в г. Унгены, Молдова.

Бреус Яков Георгиевич (двоюродный брат Бреуса Степана Лаврентьевича), родился 14.01.1911 в г. Херсоне Херсонской губернии Российской империи (ныне Херсонской обл., Украина).

Участник Великой Отечественной войны 1941–1945 гг.

В Красную Армию призван 11.1933 Херсонским ГВК.

В/звание: лейтенант, гв. капитан, майор.

В/должность: командир батальона.

В/часть: 161-й стрелковый полк 95-й стрелковой дивизии Приморской армии Южного фронта, 9-й гв. стрелковый полк 3-й гв. стрелковой дивизии, 2-я гв. армия, 5-й гв. стрелковый полк 3-й гв. стрелковой дивизии Южного фронта, КрымФ, 4 УкрФ, 1 ПрибФ, 3 БелФ.

Герой Советского Союза.

Награжден: орденом Ленина и медалью «Золотая Звезда» (10.02.1942), двумя орденами Красного Знамени (11.04.1940, 23.04.1944), орденом Отечественной войны 1-й ст. (22.02.1945), медалями «За боевые заслуги» (30.04.1945), «За оборону Одессы» (27.10.1945).

https://pamyat-naroda.ru/heroes/podvig-nagrada_kartoteka1500515738/

Яков Георгиевич Бреус отличился при обороне г. Одессы. 9 августа 1941 года в районе станции Раздельная и села Понятовка румынские войска прорвались двумя ротами и вышли в тылы советских подразделений. Ночью того же дня батальон Бреуса окружил и разгромил прорвавшихся. 18 августа 1941 года батальон Бреуса занял оборону в районе станции Карпово. Румынские войска атаковали силами пехоты при поддержке 60 танков. Несмотря на постоянные авианалеты, батальону удалось отбить атаки. В том бою батальон Бреуса полностью уничтожил вражеский полк.

Четыре раза был ранен.

Умер 10.08.1972.

Похоронен в г. Одессе, Украина.

Одна из улиц города носит его имя.

Бреус Александр Русланович (сын, правнук Бреуса Степана Лаврентьевича), 14.02.2000–02.08.2022, ст-ца Отрадная Отрадненского района Краснодарского края.

Участник СВО.



Воинскую службу проходил по контракту с июля 2021 года.

Находился в зоне проведения специальной военной операции с 2022 года.

В/звание: гв. рядовой.

В/специальность: наводчик 108-го гв. десантно-штурмового Кубанского казачьего ордена Красной Звезды полка.

В/часть: 42091, г. Новороссийск.

Александр своими смелыми действиями спас боевых товарищей, но сам **погиб** (умер от ран, несовместимых с жизнью, в госпитале им. Бурденко 02.08.2022).

Награжден: орденом Мужества (посмертно), двумя медалями «За боевые отличия» (22.04.2022, 20.07.2022).

https://v-life.ru/index.php?area=news&id=12434

20 июля 2022 года подразделение удерживало оборонительную позицию под г. Николаевом, рубеж Снегуревка–Максимовка. Враг совершал наступательные действия. Пулеметчик Александр Бреус не оставил позицию, своими мужественными и героическими действиями спас более 30 своих боевых товарищей. В ходе вражеского артиллерийского обстрела получил тяжелое ранение через бронежилет в сердце и легкое. Был эвакуирован в военный госпиталь в г. Севастополь, затем в госпиталь им. Бурденко, г. Москва, 2 августа 2022 г. скончался от полученных ран.

РЕСПОНДЕНТ: Валюхова Ксения Николаевна

Гармидин Поликарп Григорьевич (прапрапрадед по материнской линии), родился в 1892 году в ст-це Надежной Кубанской области (позже Спокойненского (ныне Отрадненский) р-на Краснодарского края).

Участник Первой мировой войны 1914–1918 гг.

Призван в 1914 году Надежненским Кубанским казачьим войском.

В/звание: казак-пластун.

Был 3 раза ранен.

https://gwar.mil.ru/heroes/chelovek_donesenie15757266/

Хурдаков Леонтий (прапрапрадед по материнской линии), родился в ст-це Надежной Кубанской области (позже Спокойненского (ныне Отрадненский) р-на Краснодарского края).

Участник Гражданской войны 1918–1922 гг.

Документально не подтверждено. Записано со слов респондента.

Неделькин Евдоким (прапрапрадед по материнской линии), родился в ст-це Надежной Кубанской области (позже Спокойненского (ныне Отрадненский) района Краснодарского края.

Участник Гражданской войны 1918–1922 гг.

Документально не подтверждено. Записано со слов респондента.

Гармидина (Лохматова) Нина Демидовна (прапрабабушка по материнской линии), родилась в 1924 году, Новосибирская область, Кыштовский район, дер. Шагирка (ныне исчезн.).

Участница Великой Отечественной войны 1941–1945 гг.

На фронт призвана 05.01.1942 и 01.05.1943 Татарским РВК, Новосибирская обл., Татарский район.

В/звание: сержант, ст. сержант, гв. ст. сержант.

В/часть: 24006, 6-я армия, эвакуационный госпиталь 3424 37-й армии Южного фронта, 175-й гв. стрелковый полк 58-й гв. стрелковой дивизии, 213-й армейский запасной стрелковый полк, 24-й огнеметный батальон, 24-й отдельный пулеметный батальон 3-го укрепленного района.

Награждена: медалью «За боевые заслуги», юбилейным орденом Отечественной войны 2-й ст. (06.04.1985).

https://pamyat-naroda.ru/heroes/podvig-chelovek_yubileinaya_kartoteka1512444822/

Гармидин Федор Поликарпович (прапрадед по материнской линии), родился в 1918 году в ст-це Надежной Кубанской области (позже Спокойненского (ныне Отрадненский) р-на Краснодарского края).

Участник Великой Отечественной войны 1941–1945 гг.

На фронт призван 22.02.1943 Спокойненским РВК, Краснодарский край, Спокойненский район.

В/звание: красноармеец, старшина.

В/часть: 213-й армейский запасной стрелковый полк, 295-я стрелковая дивизия.

Награжден: медалями «За оборону Кавказа»

(01.05.1944), «За победу над Германией в Великой Отечественной войне 1941–1945 гг.», юбилейным орденом Отечественной войны 2-й ст. (06.04.1985).

https://pamyat-naroda.ru/heroes/memorial-chelovek_vpp1992804288/

https://pamyat-naroda.ru/heroes/podvig-chelovek_yubileinaya_kartoteka1512444820/

https://pamyat-naroda.ru/heroes/podvig-chelovek_nagrazhdenie1536176647/

https://pamyat-naroda.ru/heroes/podvig-chelovek_nagrazhdenie1530849975/

Гармидин Егор Иванович (прапрадед по материнской линии), родился в 1914 году в ст-це Надежной Кубанской области (позже Спокойненского (ныне Отрадненский) р-на Краснодарского края).

Участник Великой Отечественной войны 1941–1945 гг.

На фронт призван 21.08.1941 Спокойненским РВК, Краснодарский край, Спокойненский район.

В/звание: гв. красноармеец.

В/часть: 74-й гв. минометный полк, 9-й гв. минометный полк, 39-я армия.

Награжден: орденом Красной Звезды (17.04.1945), медалями «За отвагу» (23.07.1944), «За оборону Москвы» (01.05.1944, 01.10.1944), «За победу над Германией в Великой Отечественной войне 1941–1945 гг.» (09.05.1945), «За победу над Японией» (30.09.1945), «За взятие Кёнигсберга» (09.05.1945).

https://pamyat-naroda.ru/heroes/person-hero41156997/

Гармидин Иван Данилович (прапрадед по материнской линии), родился в 1925 году в ст-це Надежной Кубано-Черноморской области (ныне Отрадненского р-на Краснодарского края).

Участник Великой Отечественной войны 1941–1945 гг.

На фронт призван Спокойненским РВК, Краснодарский край, Спокойненский район.

В/звание: красноармеец, ефрейтор.

В/часть: 102-й стрелковый полк 41-й стрелковой дивизии, 369-й запасной стрелковый полк 28-й запасной стрелковой дивизии, 213-й армейский запасной стрелковый полк.

Награжден: орденом Красной Звезды (23.05.1945), медалями «За победу над Германией в Великой Отечественной войне 1941–1945 гг.» (09.05.1945), «За взятие Берлина» (09.06.1945), «За освобождение Варшавы» (09.06.1945).

https://pamyat-naroda.ru/heroes/person-hero81077772/

РЕСПОНДЕНТ: Гартман Любовь Павловна

Гузенко Иван Никитьевич (дед по материнской линии), родился в 1900 году в ст-це Малотенгинской Кубанской области (ныне Отрадненского р-на Краснодарского края).

Участник Великой Отечественной войны 1941–1945 гг.

На фронт призван 21.10.1941 Отрадненским РВК.

В/звание: красноармеец.

Пропал без вести в 1943 году.

https://pamyat-naroda.ru/heroes/person-hero105931048/

Гартман Александр Иосифович (сын, правнук Гузенко Ивана Никитьевича), родился 05.06.1983 в ст-це Малотенгинской Отрадненского района Краснодарского края.

Участник СВО.

В/звание: рядовой.

Мобилизован 26.09.2022 в рамках частичной мобилизации.

Награжден: медалью Суворова.

Документально не подтверждено. Записано со слов респондента.

РЕСПОНДЕНТ: Дубовик Елена Владимировна

Придиус (прапрапрадед по материнской линии).

Погиб в Русско-турецкую войну 1877–1878 гг.

Документально не подтверждено. Записано со слов респондента.

Придиус Алексей (прапрадед по материнской линии).

Участник Гражданской войны 1918–1922 гг.

Погиб в Гражданскую войну.

Документально не подтверждено. Записано со слов респондента.

Придиус Ефим Алексеевич (прадед по материнской линии, сын Придиуса Алексея), родился в 1896 году в ст-це Бесстрашной Кубанской области (Спокойненского (ныне Отрадненский) р-на Краснодарского края).

Участник Гражданской войны 1918–1922 гг.

Доброволец отряда красных партизан ст-цы Бесстрашной.

Участник Великой Отечественной войны 1941–1945 гг.

Воевал на Северо-Кавказском фронте с 1941 по 1943 год.



Придиус Ефим Алексеевич (стоит крайний слева)



Придиус Алексей Ефимович



Придиус Павел Ефимович

Погиб 13.03.1944 в ущелье Гоначхир.

Похоронен в братской могиле, пос. Домбай, ущелье Гоначхир, А-155 (ущелье р. Гоначхир, 2 км от развилки дорог Теберда – Домбай – Северный приют).

https://pamyat-naroda.ru/heroes/memorial-chelovek_zahoronenie260048563/

Придиус Алексей Ефимович (дед по материнской линии, сын Придиуса Ефима Алексеевича, внук Придиуса Алексея), родился 16.03.1923 в ст-це Бесстрашной Спокойненского (ныне Отрадненский) района Краснодарского края

Участник Великой Отечественной войны 1941–1945 гг.

На фронт призван 01.09.1941 (11.10.1941) Армавирским ГВК, Краснодарский край, г. Армавир.

В/звание: гв. лейтенант, лейтенант ветслужбы, военветфельдшер, гв. лейтенант ветслужбы.

В/часть: 1-й отдельный стрелковый батальон 33-го запасного артиллерийского полка Московской зоны обороны, 5-я гв. стрелковая бригада 10-го гв. стрелкового корпуса, 81 сп 278 сд 1 РА.

Воевал на Северо-Кавказском фронте с 14 августа 1942 года в 5-й стрелковой бригаде. В ноябре 1942 года участвовал в разгроме гизельской группировки немцев в районе г. Владикавказа. В последних числах декабря участвовал в прорыве немецкой обороны в районе г. Моздока. С апреля по 1 августа 1943 года участвовал в занятии табачного совхоза южнее ст-цы Крымской и в боях на подступах к с. Молдаванскому.

Награжден: орденом Красной Звезды (06.08.1946), медалями «За боевые заслуги», «За оборону Кавказа», «За победу над Германией в Великой Отечественной войне 1941–1945 гг.», юбилейным орденом Отечественной войны 1-й ст.

https://pamyat-naroda.ru/heroes/person-hero92986789/

Алексей Ефимович Придиус, будучи военветфельдшером, гв. лейтенантом ветслужбы, своевременно оказывал помощь раненым лошадям на переднем крае боя. С 14.08 по 15.10.1942 13 раненых лошадей вылечил на месте с целью своевременного и бесперебойного снабжения переднего края боеприпасами и продовольствием. Тяжело раненных 7 лошадей вывез в тыл для дальнейшего лечения.

С 19.08 по 26.08.1942 совместно с командиром отдельного пулеметного батальона капитаном Фастовецким удерживал переправу через реку Терек в районе станицы Ищерской (восточнее г. Моздока) с целью недопущения немцев на правый берег реки, за что награжден медалью «За боевые заслуги».

Придиус Павел Ефимович (двоюродный дед, брат деда по материнской линии, сын Придиуса Ефима Алексеевича, внук Придиуса Алексея), родился в 1925 (1926) году в ст-це Бесстрашной Спокойненского (ныне Отрадненский) района Краснодарского края.

Участник Великой Отечественной войны 1941–1945 гг.

Призван 01.03.1943 Спокойненским РВК, Краснодарский край, Спокойненский район.

В/звание: старшина.

В/часть: 83 зсп 28 зсбр.



Придиус Иван Ефимович

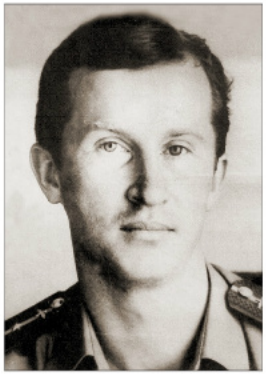

Придиус Илья Петрович

Демобилизован в июне 1951 года.

Награжден юбилейным орденом Отечественной войны 2-й ст. (06.04.1985).

Умер 11.1996.

https://pamyat-naroda.ru/heroes/person-hero106906666/

Придиус Иван Ефимович (двоюродный дед, брат деда по материнской линии, сын Придиуса Ефима Алексеевича, внук Придиуса Алексея), родился 08.04.1927 в ст-це Бесстрашной Спокойненского (ныне Отрадненский) района Краснодарского края.

Участник Великой Отечественной войны 1941–1945 гг.

На фронт призван 04.12.1944 Спокойненским РВК.

В/звание: ст. лейтенант административной службы, капитан.

В/часть: 120-й запасной стрелковый полк 43-й запасной стрелковой дивизии, 42-я отдельная рота связи 42-го района авиационного базирования.

Службу закончил в 1954 г. (1973 г.) в звании подполковника.

Награжден медалью «За победу над Германией в Великой Отечественной войне 1941–1945 гг.».

https://pamyat-naroda.ru/heroes/person-hero92473629/

Придиус Илья Петрович (двоюродный дядя, племянник деда по материнской линии, сын брата деда, внук Придиуса Ефима Алексеевича, правнук Придиуса Алексея), 13.04.1964–10.09.1995, родился в г. Кустанае, Казахская ССР.

Участник войны в Афганистане 1979–1989 гг.

Окончил Ставропольское высшее военное училище летчиков-штурманов. После окончания направлен для службы в Молдавию, затем в Афганистан для выполнения интернационального долга, 1985–1986 гг.

В/звание: гв. майор авиации.

Награжден орденом Дружбы народов.

После возвращения окончил Военно-воздушную академию им. Ю.А. Гагарина. В дальнейшем служил зам. начальника аэродрома в Объединенной группировке войск в Германии, затем на аэродроме Чкаловский. Последнее место службы – Краснодарское высшее военное училище летчиков.

Документально не подтверждено. Записано со слов респондента.

РЕСПОНДЕНТ: Жадан Ирина Анатольевна

Данилов Иван Дмитриевич (прадед), родился в 1924 году в Воронежской области, Шаталовский (ныне Нижнедевицкий) район, с. Скупой.

Участник Великой Отечественной войны 1941–1945 гг.

На фронт призван в 1942 году Удобненским РВК, Краснодарский край, Удобненский (ныне Отрадненский) район.

В/звание: гв. сержант.

В/должность: заряжающий батареи 45-мм пушек.

В/часть: 876-й стрелковый полк, 168-й гв. стрелковый полк 55-й гв. стрелковой дивизии 11-го гв. стрелкового корпуса ОПА.

Погиб 18.11.1943. Похоронен: Крымская АССР, Маяк-Салынский район, с. Баксы (ныне с. Глазовка Ленинского р-на АР Крым).

Награжден орденом Красного Знамени (12.12.1943).

https://pamyat-naroda.ru/heroes/person-hero74709024/

Из наградных документов: *«...за образцовое выполнение боевых заданий командования на фронте борьбы с немецкими захватчиками и проявленные при этом доблесть и мужество награждаю орденом Красного Знамени гвардии сержанта Данилова Ивана Дмитриевича, заряжающего батареи 45-мм пушек 168 гвардейского Краснознаменного стрелкового полка 55 гвардейской Краснознаменной стрелковой дивизии за то, что он под сильным огнем противника четко*

и быстро заряжал свое орудие и, когда наводчик пал смертью героя, он стал на его место и продолжал отражать бешеные контратаки противника, нанося большой урон в живой силе. Он мстил за жизнь своего боевого товарища, помня его призыв "ни шагу назад"».

Федоров Игорь Анатольевич (брат, правнук Данилова Ивана Дмитриевича), родился 11.12.1979 в ст-це Удобной Отрадненского района Краснодарского края.



Участник СВО.

Призван на срочную службу в 2002 году, г. Майкоп.

В октябре 2022 года мобилизован на специальную военную операцию.

В/звание: ст. лейтенант.

В/должность: командир взвода.

В/часть: 41830.

Погиб 10.07.2023 в с. Пятихатки Васильевского района Запорожской области.

Награжден орденом Мужества (24.08.2023, посмертно).

РЕСПОНДЕНТ: Иванова Ольга Николаевна

Фролов Александр Петрович (дед по отцовской линии), родился в 1906/1907 году в с. Цакир Закаменского хошуна (района) Селенгинского аймака Иркутского генерал-губернаторства (ныне Цакирского с. п, Бурятия).

Участник Великой Отечественной войны 1941–1945 гг.

Призван Закаменским РВК Бурят-Монгольской АССР.

В/звание: ефрейтор.

Принимал участие в Маньчжурской стратегической наступательной операции по разгрому японской Квантунской армии (09.08–02.09.1945).

Награжден медалью «За победу над Японией» (30.04.1946).

Иванов Георгий Викторович (сын, правнук Фролова Александра Петровича), родился 02.04.1985 в ст-це Отрадной Отрадненского района Краснодарского края.

Участник СВО.

Принимает участие в специальной военной операции с 2022 года по настоящее время.

В/звание: майор.

Награжден медалью Жукова (20.02.2023).

Иванов Ярослав Викторович (сын, правнук Фролова Александра Петровича), родился 21.05.1991 в ст-це Отрадной Отрадненского района Краснодарского края.

Участник СВО.

Принимает участие в специальной военной операции с 2022 года по настоящее время.

В/звание: лейтенант.

Награжден: медалями «За отвагу» (21.07.2022), Суворова (16.04.2024), Жукова (21.06.2023).

РЕСПОНДЕНТ: Исраелян Наталья Михайловна

научный сотрудник МКУ «Отрадненский историко-археологический музей». Информация взята из фондов музея о семье Войцех станицы Удобной Отрадненского района.

Войцех Тимофей Александрович, родился в 1898 году на хут. Мартыновка Области Войска Донского (ныне Тарасовского р-на Ростовской обл.).

Участник Гражданской войны 1918–1922 гг.



В/звание: партизан, красноармеец.

В/часть: Казахский кавалерийский полк.

Участник Великой Отечественной войны 1941–1945 гг.

Призван добровольцем 23.11.1941 Отрадненским РВК, Краснодарский край, Отрадненский район.

В/звание: гв. лейтенант.

В/должность: командир пулеметного взвода.

В/часть: 42 гкп 10 гкд 4 гккк СКФ.

Награжден: орденом Отечественной войны 2-й ст. (24.08.1943), медалями «За победу над Германией в Великой Отечественной войне 1941–1945 гг.» (09.05.1945), «За доблестный труд в Великой Отечественной войне 1941–1945 гг.» (06.06.1945).

https://pamyat-naroda.ru/heroes/podvig-chelovek_nagrazhdenie17136448/ Фото



Войцех Иван Тимофеевич



Войцех Михаил Тимофеевич

Войцех Иван Тимофеевич (сын Войцеха Тимофея Александровича), родился 19.06.1921 в с. Гаршино Рузаевского (ныне Имени Габита Мусрепова) района Кокчетавской области, Казахстан.

Участник Великой Отечественной войны 1941–1945 гг.

В Красную Армию призван в 1939 году Отрадненским РВК, Краснодарский край, Отрадненский район.

В/звание: рядовой, красноармеец.

В/часть: 417-й стрелковый полк 56-й армии Северо-Кавказского фронта.

Награжден: орденом Славы 3-й ст. (30.05.1951), юбилейным орденом Отечественной войны 2-й ст. (06.04.1985), боевыми медалями.

https://pamyat-naroda.ru/heroes/person-hero77535781/

Войцех Михаил Тимофеевич (сын Войцеха Тимофея Александровича), родился 15.09.1922 в г. Талды-Курган Алма-Атинской области Казахской ССР.

Участник Великой Отечественной войны 1941–1945 гг.

В Красную Армию призван 28.11.1940 Отрадненским РВК, Краснодарский край, Отрадненский район.

В/звание: ефрейтор, мл. сержант, гвардии сержант, лейтенант.

С 1940 по май 1941 года учился в Краснодарском военном авиационном училище. После его расформирования с мая 1941 по апрель 1942 года обучался в Ярославской военной авиационной школе стрелков-бомбардиров.

В/часть: 691-й стрелковый полк 383-й стрелковой дивизии 18-й армии ЮФ, 417-й стрелковый полк 156-й стрелковой дивизии, 619-й стрелковый полк 203-й стрелковой дивизии, 372-й запасной стрелковый полк 24-й запасной стрелковой бригады.

Награжден: орденами Красной Звезды (01.03.1945), медалями «За отвагу» (21.04.1944), «За победу над Германией в Великой Отечественной войне 1941–1945 гг.» (09.05.1945), «За оборону Киева», «За взятие Берлина» (09.06.1945), юбилейным орденом Отечественной войны 1-й ст. (06.04.1985).

Из наградных документов (орден Красной Звезды): *«В боях при прорыве обороны противника на плацдарме р. Висла 14.01.45г., находясь в I стрелковом батальоне, он обеспечивал четкой бесперебойной радиосвязью командование батальона.*

В наступательных операциях от Вислы до р. Одер в тяжелых условиях мужественно давал радиосвязь, этим содействовал общему успеху прорыва и развития наступления».

https://pamyat-naroda.ru/heroes/person-hero94755369/

РЕСПОНДЕНТ: Исраелян Наталья Михайловна

научный сотрудник МКУ «Отрадненский историко-археологический музей». Информация взята из фондов музея.

Селютин Аркадий Иванович, 05.03.1865–14.12.1914, родился в ст-це Отрадной Кубанской области.

Участник Первой мировой войны 1914–1918 гг.

В/звание: есаул.

В/часть: 16-й Кубанский пластунский батальон Кавказского фронта, погиб в бою под Ардаганом 14 декабря 1914 года.

Награжден: орденами Святого Станислава 3,4-й ст., Святой Анны 3-й ст. с мечами, «За храбрость» 4-й ст..

https://www.ria1914.info/index.php/Селютин_Аркадий_Иванович

Селютина Юлия Аркадьевна (дочь Селютина Аркадия Ивановича), 1889–1980 гг., родилась в ст-це Отрадной Кубанской области.

Участница Первой мировой войны 1914–1918 гг.

В/звание: сестра милосердия общества Красного Креста Петроградской общины Святой Елизаветы.

Награждена Георгиевским крестом.

«Заслуженный врач РСФСР» (1994). Имеет почетное звание «Отличник здравоохранения».



Юлия Аркадьевна
и Аркадий Михайлович Селютины

Документально не подтверждено. Записано со слов респондента.

Селютин Аркадий Михайлович (сын Селютиной Юлии Аркадьевны), родился 11.03.1925 в ст-це Отрадной Армавирского отдела Кубано-Черноморской области (Краснодарский край, Отрадненский район).

Участник Великой Отечественной войны 1941–1945 гг.

На фронт призван в 1941 году в ряды ВМФ. В 1943 году закончил Ейское ВАУ ЛМЛ, на фронте с 31.07.1943.

В/звание: лейтенант, генерал-майор авиации.

В/специальность: летчик.

В/часть: 24-я гв. истребительно-авиационная дивизия ВВС ЧФ, 4-й гв. истребительный авиационный полк 1-й гв. истребительно-авиационной дивизии военно-воздушных сил Краснознаменного Балтийского флота.

Герой Советского Союза.

Награжден: орденом Ленина и медалью «Золотая Звезда» (05.11.1944), четырьмя орденами Красного Знамени (23.03.1944, 27.07.1944, 12.08.1944, 19.08.1944), двумя орденами Красной Звезды (02.02.1946, 1956), орденом «За службу Родине в Вооруженных Силах СССР» 3-й ст. (30.04.1975), медалями «За оборону Ленинграда» (11.12.1943), «За победу над Германией в Великой Отечественной войне 1941–1945 гг.» (19.12.1945), «За взятие Кёнигсберга», юбилейным орденом Отечественной войны 1-й ст. (11.03.1985).

Из наградных документов (представление к званию Героя Советского Союза в октябре 1944 г.): *«…произвел 222 боевых вылета, из них: на сопровождение наших бомбардировщиков и штурмовиков – 44, на отражение воздушного противника и перехват разведчиков – 51, на прикрытие наших наземных войск над линией фронта и кораблей в Финском заливе – 65, произвел 42 визуальные разведки и 6 фотосъемок, 10 раз производил бомбово-штурмовые удары по живой силе и технике врага. Провел 25 воздушных боев, в которых сбил 16 самолетов». Звание Героя Советского Союза с вручением ордена Ленина и медали «Золотая Звезда» Аркадию Михайловичу Селютину было присвоено 5 ноября 1944 года (Указ Президиума ВС СССР).*

https://pamyat-naroda.ru/heroes/person-hero51764387/

Военный летчик 1-го класса. Почетный гражданин г. Владикавказа.

Умер в марте 2002 года. Похоронен в г. Киеве на Байковом кладбище.

РЕСПОНДЕНТ: Исраелян Наталья Михайловна

Сулин Илларион Алексеевич родился в ст-це Отрадной Кубанской области (ныне Краснодарского края).

Участник Гражданской войны 1918–1922 гг.

В/звание: красноармеец.

В/часть: 2-й Кубанский революционный отряд 11-й армии, командир Я. Ф. Балахонов.

Погиб в 1918 году в боях под г. Астрахань.

Сулин Семен Илларионович (сын Сулина Иллариона Алексеевича), родился 02.02.1909 в ст-це Отрадной Баталпашинского отдела Кубанской области (ныне Отрадненский район Краснодарского края).

Участник Великой Отечественной войны 1941–1945 гг.

В Красную Армию призван в 1937 году Отрадненским РВК, Краснодарский край, Отрадненский район.

В/звание: гв. майор, зам. политрука.

В/часть: 1509-й легкий самоходный артиллерийский полк 2-го гв. механизированного корпуса 2-го и 3-го Украинского фронта, 1509 лсап 4 УкрФ.

Герой Советского Союза.

Награжден: орденом Ленина и медалью «Зо-

лотая Звезда» (24.03.1945, посмертно), орденом Красной Звезды (31.03.1944), медалью «За боевые заслуги» (03.11.1944).

Погиб 04.11.1944 в районе города Кечкемет, Венгрия. Похоронен: Венгрия, медье Бач-Кишкун, г. Кечкемет, пересечение пр. Будаи ут и кольцевой пр. Академии Кэрут, напротив парка, городское кладбище, советский участок (зах. 1155127595).

Из наградных документов (звание «Герой Советского Союза» с вручением ордена Ленина и медали «Золотая Звезда»): *«Сулин Семен Илларионович, работал заместителем командира по политчасти 1509-го самоходного артиллерийского полка. Всю свою работу проводил непосредственно среди личного состава. Личным примером мужества и отваги увлекал бойцов и офицеров на героические подвиги во славу нашей Родины, за что был любимцем части. Сколотил вокруг себя партийную, комсомольскую организацию и весь лучший состав полка в единый боевой коллектив. Несмотря на то что Сулин был несколько раз ранен и контужен, признан не пригодным к службе в Красной Армии, он все же оставался в строю.*

Во время боевых операций корпуса на венгерской территории с 29 сентября по 3 ноября 1944 г. Сулин вместе со своей командой постоянно находился на самых ответственных участках боя. За время боев полком было уничтожено до 400 немецко-венгерских солдат и офицеров, 2 танка, 3 самоходных орудия, в том числе 2 "фердинанд", орудий разного калибра 4, бронетранспортеров 6 и др. За эти бои в полку представлено к правительственным наградам 39 человек бойцов и офицеров. Командир полка представлен, посмертно, к званию "Герой Советского Союза"».



«В одном из боев, когда на наши подразделения, превосходящими силами пехоты и танков, противник перешел в контратаку и над отдельными подразделениями нависла угроза окружения, тов. Сулин воодушевил личный состав на отражение контратаки. Наши самоходные установки, подойдя на близкое расстояние, открыли губительный огонь по танкам и пехоте противника, когда вышел из строя командир одной самоходной установки, тов. Сулин лично вскочил на машину и открыл губительный огонь.

Лично им было уничтожено 2 немецких танка и до 50 солдат и офицеров противника.

В этом бою 3 ноября 1944 г. тов. Сулин погиб смертью героя, но полк отлично выполнил стоящую задачу, приостановив контратаку противника, а затем перейдя в наступление, на плечах у противника наши части, преодолевая укрепленные пункты противника, продвинулись вперед до 15 км и заняли 26 населенных пунктов.

За героизм, проявленный на поле боя, товарищ Сулин Семен Илларионович достоин высшей награды Правительства – звания "Герой Советского Союза" посмертно».

https://pamyat-naroda.ru/heroes/podvig-chelovek_nagrazhdenie32619308/

РЕСПОНДЕНТ: Картавцов Иван Гаврилович

Картавцов Стефан Прокофьевич (дед по отцовской линии).

Участник Великой Отечественной войны 1941–1945 гг.

На фронт призван в 1941 году.

В/звание: красноармеец.

Погиб в августе 1942 года, похоронен в ст-це Кущевской Краснодарского края.

https://pamyat-naroda.ru/heroes/memorial-chelovek_pechatnoi_knigi_pamyati410659648/

Картавцов Сергей Иванович (сын, правнук Картавцова Стефана Прокофьевича), родился 03.01.1981 в ст-це Малотенгинской Отрадненского района Краснодарского края.

Участник локальных войн и конфликтов.

Принимал участие в КТО в Северо-Кавказском регионе, в Чеченской Республике, в период 1999–2000 гг.

Ветеран боевых действий.

РЕСПОНДЕНТ: Кондраткова Светлана Васильевна

Волокитин Николай Григорьевич (дед мужа по отцовской линии), родился 24.10.1920 в с. Су-

лак (ныне пгт Сулак г. о. г. Махачкала), Дагестан.

Участник Великой Отечественной войны 1941–1945 гг.

В Красную Армию призван в 1939 году.

В/звание: ст. лейтенант.

Николай Григорьевич сражался на фронтах Великой Отечественной войны, в том числе освобождал Краснодарский край. Трижды был тяжело ранен, закончил службу в 1945 году (подтверждающие документы утеряны).

https://pamyat-naroda.ru/heroes/kld-card_kld2434553/

Кондратков Николай Валентинович (двоюродный брат мужа по отцовской линии, правнук Волокитина Николая Григорьевича), родился 14.01.1985, ст-ца Попутная Отрадненского района, Краснодарский край.

Участник СВО.

С 2022 года по настоящее время принимает участие в боевых действиях в зоне проведения специальной военной операции.

Документально не подтверждено. Записано со слов респондента.

Кондратков Виктор Александрович (троюродный племянник мужа по отцовской линии, правнук Волокитина Николая Григорьевича), родился 17.08.1993, Приморский край, Уссурийский район.

Участник СВО.

С 2022 года по настоящее время принимает участие в боевых действиях в зоне проведения специальной военной операции.

Награжден: медалями «За укрепление боевого содружества» (15.12.2023), «За воинскую доблесть» 2-й ст. (21.02.2024).

Кондратков Артем Александрович (троюродный племянник мужа по отцовской линии, правнук Волокитина Николая Григорьевича), родился 13.03.2000 в с. Улитовка Уссурийского городского округа Приморского края.

Участник СВО.

С 2022 года по настоящее время принимает участие в боевых действиях в зоне проведения специальной военной операции.

Документально не подтверждено. Записано со слов респондента.

РЕСПОНДЕНТ: Костюк Гоарик Степановна

Ераносян Аганик Степанович (дед по отцовской линии), родился 10.04.1896 в с. Картиками, Российская империя (ныне Грузия, Ахалкалакский муниципалитет).

Участник Великой Отечественной войны 1941–1945 гг.

На фронт призван в 1941 году.

В начале войны получил ранение и был комиссован, документы утеряны.

Документально не подтверждено. Записано со слов респондента.

Ераносян Николай Степанович (брат, внук Ераносяна Аганика Степановича), родился 18.11.1961 на хут. Веселом Отрадненского района Краснодарского края.

Участник войны в Афганистане 1979–1989 гг.

Призван для прохождения срочной службы (29.12.1980–23.12.1982). В этот период находился на территории ДРА.

Награжден: орденом «Ветеран афганской войны» (09.05.2013), медалями «За отвагу» (22.09.1982), «Воину-интернационалисту от благодарного афганского народа» (13.01.1989), памятными знаками «Воину-интернационалисту», «Участнику Афганской войны» (15.02.2013), Грамотой Президиума Верховного Совета СССР «Воину-интернационалисту» (28.12.1988), памятными юбилейными медалями.

Ветеран боевых действий.

РЕСПОНДЕНТ: Лаев Дмитрий Николаевич

Волков Алексей Александрович (прапрадед по отцовской линии), родился в 1906 году в ст-це Передовой Кубанской области (позже Удобненский, ныне Отрадненский район Краснодарского края).

Участник Великой Отечественной войны 1941–1945 гг.

На фронт призван 08.07.1941 Удобненским РВК.

В/звание: красноармеец, рядовой.

В/специальность: стрелок.

Служил в разведке.

Алексей Александрович числится пропавшим без вести с марта 1943 года, хотя связь с ним прервалась в 1941 г., последнее письмо получено 07.09.1941.

https://pamyat-naroda.ru/heroes/person-hero105922501/

Иванов Никанор (Никифор) Филиппович (прадед по материнской линии), родился 25.05.1925 в с. Богословка Карасунского района Новосибирской области.



Участник Великой Отечественной войны 1941–1945 гг.

На фронт призван в 1942 году, Зырянским РВК, Новосибирская область, Зырянский район.

В/звание: мл. сержант, гв. сержант, гв. ст. сержант.

В/часть: 130-й гв. стрелковый полк 44-й гв. стрелковой дивизии.

В/должность: командир стрелкового отделения 130-го гв. стрелкового Краснознаменного полка.

Награжден: орденами Отечественной войны 2-й ст. (26.02.1945), Красной Звезды, Славы 3-й ст. (03.03.1945), медалями «За победу над Германией в Великой Отечественной войне 1941–1945 гг.» (_.04.1946), «За взятие Вены», «За безупречную службу» 3-й ст. (22.01.1964), Благодарностями Верховного Главнокомандующего Маршала Советского Союза И. В. Сталина, юбилейным орденом Отечественной войны 1-й ст. (11.03.1985), юбилейными медалями.

Запись на сайте: «пропал без вести 04.04.45» – не верна!

https://pamyat-naroda.ru/heroes/person-hero102565052/

https://pamyat-naroda.ru/heroes/podvig-chelovek_yubileinaya_kartoteka1515178505/

Лаев Николай Александрович (отец, правнук Волкова Алексея Александровича), родился 16.05.1990 в ст-це Передовой Отрадненского района Краснодарского края.

Участник СВО.

В/звание: сержант.

Призван в 2022 году в рамках частичной мобилизации.

Награжден: медалями Жукова (30.07.2024), «Участнику специальной военной операции» (10.08.2024), памятным знаком особого отличия «Крест штурмовой» (03.05.2024) (58 гв. ОА).

РЕСПОНДЕНТ: Луппа Валентина Николаевна

Луппа Николай Иванович (дед мужа по отцовской линии), родился в 1923 году в с. Изобильном Отрадненского района Краснодарского края.



Участник Великой Отечественной войны 1941–1945 гг.

В/звание: рядовой.

Николай Иванович был ранен 28.08.1942 (история болезни № 2225: общая контузия, сквозное пулевое ранение правой кисти, ЭГ 1451), находился на излечении. С 04.05 по 25.05.1943 отправлен в долгосрочный отпуск по болезни в Краснодарский край, Советский (ныне Новокубанский) район, хут. Грязнуха (Грязнушенский), с 1956 г. – с. Изобильное.

Награжден: юбилейными медалями.

Инвалид II группы.

Умер в 1977 году.

Луппа Алексей Николаевич (муж, внук Луппы Николая Ивановича), родился 16.05.1977 в с. Изобильном Отрадненского района Краснодарского края.

Участник СВО.

25.09.2022 призван в рамках частичной мобилизации.

В/звание: сержант.

Награжден: медалями «За воинскую доблесть» 2-й ст. (04.02.2023), Жукова (21.06.2023), «Участнику специальной военной операции» (09.02.2024).

РЕСПОНДЕНТ: Половинко Татьяна Васильевна

Половинко Алексей Ильич (свёкор), родился 15.03.1927 в ст-це Надежной Спокойненского (ныне Отрадненский) района Краснодарского края.

Участник Великой Отечественной войны 1941–1945 гг.

В/звание: красноармеец, рядовой.

В/должность: стрелок.

В/часть: 1197 сп 353 сд СКФ, 120-й отдельный пулеметный батальон (01–04.1945), 13-й погранотряд (04.1945–17.1946).

Награжден: юбилейным орденом Отечественной войны 2-й ст. (06.04.1985), юбилейными медалями.

https://pamyat-naroda.ru/heroes/podvig-chelovek_yubileinaya_kartoteka1517513269/

Половинко Виталий Петрович (сын, внук Половинко Алексея Ильича), родился 08.09.1981 в ст-це Надежной Отрадненского района Краснодарского края.

Участник СВО.



Призван в 2022 году в рамках частичной мобилизации.

В/звание: рядовой.

8 мая 2025 года **погиб**.

Награжден: знаком отличия ордена Святого Георгия – Георгиевским крестом 4-й ст..

Документально не подтверждено. Записано со слов респондента.

РЕСПОНДЕНТ: Шкуропий Елена Викторовна

Шкуропий Константин Максимович (дед мужа по отцовской линии), родился в 1912 году.

Участник Великой Отечественной войны 1941–1945 гг.

На фронт призван 12.09.1943 Отрадненским РВК, Краснодарский край, Отрадненский район.

В/звание: красноармеец.

В/часть: 36-й пластунский стрелковый полк 9-й пластунской стрелковой дивизии, 1-й Украинский фронт.

Награжден медалью «За отвагу» (17.09.1944).

Из наградных документов (медаль «За отвагу»): *«В наступательных боях 21.08.44 года проявил мужество и отвагу, при наступлении на село Руже 22.8.44 года в первых рядах шел в атаку на укрепленные позиции противника, увлекая за собой других бойцов, в этом бою из личного оружия уничтожил пять немецких солдат».*

https://pamyat-naroda.ru/heroes/person-hero77288525/

Шкуропий Николай Владимирович (муж, внук Шкуропия Константина Максимовича), родился 21.07.1965 в ст-це Попутной Отрадненского района Краснодарского края.

Участник войны в Афганистане 1979–1989 гг.

В 1984 году был призван на срочную службу в ряды Советской Армии.

Находился в составе Ограниченного контингента советских войск в ДРА.

В/звание: рядовой.

В/ч 32473.

Награжден: медалью «Воину-интернационалисту от благодарного афганского народа» (15.05.1988), Грамотой Президиума Верховного Совета СССР и нагрудным знаком «Воину-интернационалисту».

Ветеран Афганской войны.

МУНИЦИПАЛЬНОЕ ОБРАЗОВАНИЕ

ПАВЛОВСКИЙ РАЙОН

РЕСПОНДЕНТ: Вирченко Василий Васильевич

Вирченко Яков Гаврилович (прадед по линии отца), родился в 1913 году в ст-це Павловской Кубанской области (ныне Краснодарского края).

Участник Советско-финляндской войны 1939–1940 гг.

Участник Великой Отечественной войны 1941–1945 гг.

На фронт призван 13.09.1943 Павловским РВК.

Яков Гаврилович ушел на фронт, хотя у него была броня – в колхозе работал трактористом.

В/звание: красноармеец, рядовой.

В/часть: 193-й пластунский стрелковый полк 9-й пластунской стрелковой дивизии.

Погиб 13.01.1945. Похоронен: Польша, Келецкое воев., повят Стопницкий, с. Островце.

https://pamyat-naroda.ru/heroes/person-hero122688442/
https://pamyat-naroda.ru/heroes/memorial-chelovek_pechatnoi_knigi_pamyati410780754/



Вирченко Яков Гаврилович



Гузий Роман Семенович

Гузий Роман Семенович (прадед по линии матери), родился в 1912 году в ст-це Павловской Кубанской области (ныне Краснодарского края).

Участник Великой Отечественной войны 1941–1945 гг.

На фронт призван в 1941 году.

В/звание: красноармеец, рядовой.

Награжден: юбилейным орденом Отечественной войны 1-й ст. (06.04.1985), юбилейными медалями.

Умер в 1990 году.

https://1418museum.ru/heroes/71391585/

По воспоминаниям респондента: *«Роман Семенович Гузий вернулся живой, на руках меня качал. В 1941 году под Бобруйском получил сразу 17 ранений. Одна пуля в голову попала, спасла пилотка под каской. Лечился всю войну и вернулся домой. У него дырка в голове была, пальцы перебитые… Но он все равно работал – бригадиром в колхозе».*

Вирченко Василий Васильевич (респондент, внук Вирченко Якова Гавриловича и Гузия Романа Семеновича), родился 01.05.1975 в ст-це Павловской Павловского района Краснодарского края.

Участник СВО.

Принимал участие в специальной военной операции с 2022 года.

Награжден медалью «За отвагу».

Ветеран боевых действий.

Документально не подтверждено. Записано со слов респондента.

https://www.kuban.kp.ru/daily/27673/5062575/

По примеру дедов казак стал добровольцем. В первый раз на специальную военную операцию ушел в 2022 году в составе отряда «Барс-16». Вернулся, немного отдохнул и через некоторое время вновь собрал свой боевой рюкзак.

«У меня всегда была мечта – стать военным. Но, к сожалению, она не сбылась… Когда была объявлена спецоперация, у меня не было вопросов – идти или нет. В целом я провел на ней полгода – сначала в Красном Лимане, потом – под Угледаром. Прикрывал ребят, которые запускали дроны. Если они отходили, моей задачей было стоять до конца, прикрывая их с пулеметом или автоматом», – вспоминает Вирченко.

«Моя жизнь – это армия, спорт и история. А коллекция – это пример подвига многих людей, на которых я равняюсь. Это – память. Пока она жива, живы те, кто ковал славу нашей Родины в разные века и эпохи», – считает Василий Васильевич.

РЕСПОНДЕНТ: Глыздов Владимир Васильевич

Глыздов Игорь Иванович (дед по отцовской линии), родился 05.05.1924 в г. Ленинграде (ныне г. Санкт-Петербург), Василеостровский район.

Участник Великой Отечественной войны 1941–1945 гг.

На фронт призван Дзержинским РВК г. Новосибирска.

В/звание: сержант.

В/специальность: радист.

В/часть: 200-й запасной стрелковый полк 47-й запасной стрелковой бригады, 15-й автомобильный полк, Северо-Западный, 3-й Украинский фронты.

Принимал участие в освобождении Австрии, Венгрии, Болгарии Югославии, Румынии.

Награжден: орденом Славы 3-й ст., медалью «За победу над Германией в Великой Отечественной войне 1941–1945 гг.» (со слов респондента), юбилейным орденом Отечественной войны 2-й ст. (06.04.1985).

https://pamyat-naroda.ru/heroes/memorial-chelovek_vpp1997473255/

https://pamyat-naroda.ru/heroes/person-hero98433946/

Глыздов Владимир Васильевич (респондент, внук Игоря Ивановича), родился 13.08.1983 в ст-це Павловской Краснодарского края.

Участник локальных войн и конфликтов.

Принимал участие в КТО в Северо-Кавказском регионе, в Чеченской Республике, 2005–2008 гг.

В/звание: гв. старший лейтенант.

Награжден: медалями «Участник контртеррористической операции», «За присоединение Крыма» (2014 г.), нагрудным знаком «За службу на Кавказе».

Ветеран боевых действий.

Участник СВО.

В настоящее время принимает участие в боевых действиях в зоне проведения специальной военной операции.

Документально не подтверждено. Записано со слов респондента.

РЕСПОНДЕНТ: Дзюба Владимир Владимирович

Дзюба Федор Степанович (дед по отцовской линии), родился 06.02.1907 в ст-це Калужской Северского района Краснодарского края.

Участник Великой Отечественной войны 1941–1945 гг.

На фронт призван в 1942 году Чиназским РВК Чиназского района Ташкентской области Узбекской ССР.

В/звание: гв. рядовой.

В/часть: 321-й гв. минометный полк, Ленинградский ВПП, Ленинградская обл., г. Ленинград, 36-я запасная стрелковая бригада, 47-й запасной артиллерийский полк 36-й запасной стрелковой дивизии (бригады), ЭГ 1449, ЭГ 1014, 321 сп 15 сд, 214-й армейский запасной стрелковый полк, 9-я гв. стрелковая дивизия.

Награжден медалью «За боевые заслуги» (04.08.1943).

https://pamyat-naroda.ru/heroes/kld-card_ran9049910/

https://pamyat-naroda.ru/heroes/person-hero120468356/

Из наградного листа, медаль «За боевые заслуги»: *«Командира орудия 458 Отдельного Гвардейского Минометного Дивизиона Гвардии красноармейца Дзюба Федора Степановича за то, что он во время боя под огнем противника, быстро заряжая свое орудие, непрерывно вел огонь по контратакующим частям противника, в результате чего противник вынужден отступить.»*

Дзюба Владимир Владимирович (респондент, внук Федора Степановича), родился 23.11.1976 в ст-це Павловской Краснодарского края.

Участник локальных войн и конфликтов.

Выполнял боевые задачи по защите конституционных прав граждан в условиях ЧП в г. Грозном с 29.08.1995 по 17.09.1996.

С 09.07.2000 по 21.02.2004 принимал участие в КТО в Северо-Кавказском регионе на территории Чеченской Республики в составе военной комендатуры в г. Аргун.

В/звание: рядовой.

В/часть: 3673.

Награжден: нагрудными знаками «Участнику боевых действий», «За службу на Кавказе», «Ветеран боевых действий на Северном Кавказе».

РЕСПОНДЕНТ: Дунина Екатерина Николаевна

Лугинец Аким (прапрадед по материнской линии), родился в ст-це Старолеушковской Павловского района Краснодарского края.

1888 (уволенные в 1892 г.) – найден в списках Базы данных казаков ККВ, призванных на службу.

Лугинец Григорий Акимович (прадед по материнской линии), родился в 1897 году в ст-це Старолеушковской Павловского района Краснодарского края.

Участник Гражданской войны 1918–1922 гг.

https://pamyat-naroda.ru/heroes/podvig-chelovek_nagrazhdenie44920090/

Участник Великой Отечественной войны 1941–1945 гг.

На фронт призван 07.07.1941 Ново-Леушковским РВК Ново-Леушковского района Краснодарского края.

В/звание: красноармеец, рядовой, пулеметчик.

В/часть: 147-й гв. стрелковый полк 49-й гв. стрелковой дивизии, 356-й армейский запасной стрелковый полк, 417-я стрелковая дивизия, 2-й Украинский фронт (1943).

Награжден орденом Славы 3-й ст. (04.06.1945).

https://pamyat-naroda.ru/heroes/person-hero77544673/

https://pamyat-naroda.ru/heroes/podvig-chelovek_nagrazhdenie44920090/

Из наградного листа: *«Красноармеец Лугинец Григорий Акимович, будучи наводчиком станкового пулемета, в уличных боях в городе Будапеште в январе 1945 года, поджег и уничтожил четыре автомашины с пехотой противника, в результате чего было убито и взято в плен несколько десятков гитлеровцев. В этом бою был тяжело ранен в правую ногу».*

Лугинец Василий Григорьевич (дед по материнской линии, сын Григория Акимовича), родился 22.04.1920 в ст-це Старолеушковской Павловского района Краснодарского края.

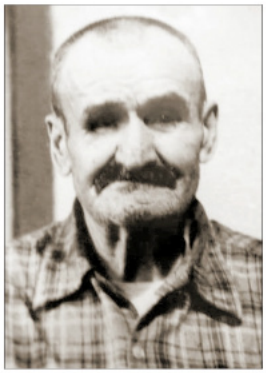

Лугинец Григорий Акимович



Лугинец Василий Григорьевич

Участник Великой Отечественной войны 1941–1945 гг.

На фронт призван 24.06.1941 Сальским РВК Сальского района Ростовсой области и зачислен курсантом Новочеркасского кавалерийского училища.

В/звание: лейтенант, капитан, гв. капитан/полковник, полковник.

В/должность: командир сабельного взвода, командир стрелковой роты, офицер разведки.

В/часть: 29-й гв. кавалерийский полк 8-2й гв. кавалерийской дивизии, СКФ, 3 УкрФ.

Награжден: двумя орденами Красного Знамени (20.02.1945, 22.02.1968), орденом Богдана Хмельницкого 3-й ст. (16.06.1945), тремя орденами Красной Звезды (14.01.1943, 14.10.1944, 30.12.1956), двумя медалями «За боевые заслуги» (19.11.1951, 03.11.1953), медалями «За оборону Кавказа», «За победу над Германией в Великой Отечественной войне 1941–1945 гг.», «За взятие Берлина», «За освобождение Варшавы».

Умер в 1980 году.

https://pamyat-naroda.ru/heroes/sm-person_guk3047080/

Селеванов Владимир Николаевич (брат по материнской линии, правнук Лугинца Григория Акимовича, внук Лугинца Василия Григорьевича), родился 17.10.1981 в ст-це Старолеушковской Павловского района Краснодарского края.

В настоящее время служит в рядах Российской армии, Воздушно-космические силы.

Участник локальных войн и конфликтов.

Принимал участие в военных действиях в САР (2015 г.).

Участник СВО.

Принимает участие в специальной военной операции с февраля 2022 года.

В/звание: гв. майор.

В/часть: 62231.

Награжден медалями Суворова и Жукова.

Документально не подтверждено. Записано со слов респондента.

РЕСПОНДЕНТ: Клинтух Геннадий Анатольевич

Клинтух Дмитрий Максимович (дед по отцовской линии), родился 22.10.1916 в ст-це Старолеушковской ныне Павловского района Краснодарского края.

Участник Великой Отечественной войны 1941–1945 гг.

На фронт призван 26.06.1941 Ново-Леушковским РВК Ново-Леушковского района Краснодарского края.

В/звание: рядовой.

В/часть: головной ремонтно-восстановительный поезд 22, железнодорожный батальон.

Награжден: медалями «За боевые заслуги» (07.04.1943), «За оборону Кавказа» (30.05.1945), юбилейным орденом Отечественной войны 2-й ст. (06.11.1985).

Умер 11.05.2001.

https://pamyat-naroda.ru/heroes/person-hero99405889/

https://pamyat-naroda.ru/heroes/person-hero109004590/

https://pamyat-naroda.ru/heroes/podvig-chelovek_nagrazhdenie1531724403/

Клинтух Геннадий Анатольевич (респондент, внук Клинтуха Дмитрия Максимовича), родился 21.03.1974 в ст-це Старолеушковской Павловского района Краснодарского края.

Участник СВО.

Принимал участие в боевых действиях добровольческого формирования «Барс» в должности гранатометчика на Харьковском направлении, г. Изюм, с 12 по 19.06.2022.

Клинтух Антон Геннадьевич (сын Клинтуха Геннадия Анатольевича, правнук Клинтуха Дмитрия Максимовича), родился 03.07.1996 в ст-це Старолеушковской Павловского района Краснодарского края.

Участник СВО.

Участвует в специальной военной операции с 24.02.2022 по настоящее время.

Награжден: знаком отличия ордена Святого Георгия – Георгиевским крестом 4-й ст., медалями «За отвагу», Суворова, «За боевые отличия».

РЕСПОНДЕНТ: Коламбет Юрий Андреевич

Коламбет Андрей Иванович (дед по отцовской линии), родился 18.08.1908 в ст-це Украинской Павловского района Краснодарского края.

Участник Великой Отечественной войны 1941–1945 г.

На фронт призван в 1941 году Новолеушковским РВК Краснодарского края.

В/звание: красноармеец.

В/часть: 53 ап, 27 сд, 2-й Белорусский фронт.

Награжден: двумя медалями «За боевые заслуги» (31.12.194, 18.05.1945), медалью «За победу над Германией в Великой Отечественной войне 1941–1945 гг.» (09.05.1945), юбилейным орденом Отечественной войны 2-й ст. (01.08.1986).

Из наградного листа (медаль «За боевые заслуги»): *«…Повозочного 3 батареи красноармейца Каламбет Андрея Ивановича. В боях на подступах к городу Гдыня (город на севере Польши), во время штурма города, товарищ Коламбет показал себя смелым, хорошо знающим свое дело бойцом. Под непрерывным огнем противника подносил боеприпасы на огневые позиции орудий, стреляющих прямой наводкой, чем обеспечил бесперебойное ведения огня по укрепленным точкам противника.*

Второго апреля 1945 г. товарищ Коламбет вместе со связистами прокладывал линию связи и не раз под огнем противника исправлял повреждения, чем обеспечивал бесперебойную связь командира батареи с огневыми позициями».

https://pamyat-naroda.ru/heroes/podvig-chelovek_kartoteka1371977785/

Коламбет Артем Юрьевич (сын респондента, правнук Коламбета Андрея Ивановича), родился 07.12.1991 в ст-це Старолеушковской Павловского района Краснодарского края.

Участник СВО.

Принимает участие в специальной военной операции с 2022 года.

В/звание: лейтенант.

В настоящее время проходит службу в/ч 75406, 89-й отдельный инженерно-саперный полк.

Награжден медалью «Участнику специальной военной операции».

Документально не подтверждено. Записано со слов респондента.

РЕСПОНДЕНТ: Колбасин Степан Андреевич

Колбасин Николай Тимофеевич (прапрадед по отцовской линии), родился 16.08.1923 (1925) в г. Сальске Ростовской области.

Участник Великой Отечественной войны 1941–1945 г.

Награжден: орденом Красной Звезды (со слов респондента), юбилейным орденом Отечественной войны 2-й ст. (06.04.1985).

https://pamyat-naroda.ru/heroes/podvig-chelovek_yubileinaya_kartoteka1523580634/

Лукашенко Андрей Иосипович (прапрадед по материнской линии), родился в 1919 году в г. Одессе УССР.

Участник Великой Отечественной войны 1941–1945 г.

В/звание: сержант.

Награжден юбилейными медалями.

Документально не подтверждено, записано со слов респондента.

В мирное время служил пожарным, тушил мощный пожар в г. Грозном в 1967 г. (записано со слов респондента).

Колбасин Андрей Владимирович (отец респондента, правнук Колбасина Николая Тимофеевича), родился 31.03.1978 в г. Сальске Ростовской области.

Участник локальных войн и конфликтов.

Участвовал в КТО в Северо-Кавказском регионе, в Чеченской Республике, 1997–1998 гг.

Документально не подтверждено, записано со слов респондента.

Участник СВО.

Принимает участие в специальной военной операции с 2024 года.

В/звание: сержант.

Награжден: Благодарственным письмом командования мотострелкового полка Южного военного округа за проявленное мужество и героизм в ходе проведения специальной военной операции по освобождению Донбасса.

РЕСПОНДЕНТ: Кульпинов Сергей Анатольевич

Кульпинов Федор Васильевич (прадед по материнской линии), родился 10.08.1909 в Подмосковье.

Участник Великой Отечественной войны 1941–1945 гг.

На фронт призван Ново-Леушковским РВК Ново-Леушковского (ныне ПАвловский) района Краснодарского края.

В/часть: 1-й гв. отдельный мотоциклетный полк.

Выбыл из в/ч 13.05.1943 в 5 мк, ВПП: Барнаульский, Алтайский край, г. Барнаул, выбыл 01.10.1943 в 19 усбн. Пропал без вести.

https://pamyat-naroda.ru/heroes/isp-chelovek_spisok18617173/

Ткач Петр Емельянович (прадед по материнской линии), родился 26.06.1911 в ст-це Старолеушковской Ново-Леушковского (ныне ПАвловский) района Краснодарского края.

Участник Великой Отечественной войны 1941–1945 гг.

На фронт призван в сентябре 1941 года Ново-Леушковским РВК.

В/звание: гв. красноармеец, мл. сержант.

В/часть: 180-й армейский запасной стрелковый полк, 5-я запасная кавалерийская бригада, 714-й стрелковый полк 395-й стрелковой дивизии, 86 оашр, 2-й гв. кавалерийский корпус.

Награжден: медалью «За отвагу» (22.02.1945), юбилейным орденом Отечественной войны 2-й ст. (06.04.1985).

https://pamyat-naroda.ru/heroes/person-hero100611267/

Кульпинов Сергей Анатольевич (респондент, правнук Кульпинова Федора Васильевича, Ткача Петра Емельяновича), родился 19.02.1989 в ст-це Старолеушковской Павловского района Краснодарского края.

Участник СВО.

Принимал участие в боевых действиях в зоне проведения специальной военной операции с 2022 года.

В/звание: мл. сержант.

В/часть: 41830.

Сергей Анатольевич после полученного на фронте ранения инвалид 2-й группы.

Награжден: знаком отличия ордена Святого Георгия – Георгиевским крестом 4-й ст. (16.04.2024).

Ветеран боевых действий.

РЕСПОНДЕНТ: Мальцев Александр Андреевич

Кривошеев Григорий Яковлевич (прадед по материнской линии), родился 01.10.1914 в с. Казанка Андреевского (ныне Баганский) района Новосибирской области.

Участник Великой Отечественной войны 1941–1945 гг.

В Красную Армию призван в 1939 и в 1942 году Пскентским РВК Пскентского района Ташкентской области Узбекской ССР.

В/звание: ст. сержант, гв. ст. сержант, командир отделения минометной роты 1-го стрелкового батальона.

В/часть: 328-й гв. стрелковый полк 104-й гв. стрелковой дивизии, 328-й стрелковый полк 48-й стрелковой дивизиий, Южный, Сталинградский, 2-й и 3-й Украинские фронты.

Награжден: орденом Славы 3-й ст. (05.06.1945), медалями «За боевые заслуги» (25.04.1945), «За победу над Германией в Великой Отечественной войне 1941–1945 гг.» (1946 г.), «За взятие Вены» (13.04.1945), юбилейными медалями.

Объявлены благодарности Верховного Главнокомандующего Маршала Советского Союза товарища Сталина И. В.

https://pamyat-naroda.ru/heroes/person-hero50989686/

https://pamyat-naroda.ru/heroes/podvig-chelovek_nagrazhdenie44718598/

https://pamyat-naroda.ru/heroes/person-hero82743203/

Из наградного листа (орден Славы III ст.): *«Расчет минометного орудия тов. Кривошеева в боях с немецкими захватчиками уничтожил 3 пулеметных точки и до 60 немецких солдат и офицеров.*

Сам лично Кривошеев в бою за деревню Билинка 20 марта 1945 г., идя по лесу с ОП на ПП был обстрелян двумя немецкими солдатами. Пуля противника попала в затвор карабина, стрелять было невозможно. Тов. Кривошеев не впал в панику, быстро сообразил и упал как бы убитый. Когда немцы подошли к нему на расстояние броска гранаты, то тов. Кривошеев бросил в них гранату, одного убил, а второго ранил и этого раненого взял в плен и привел на ОП.

Достоин награды – орден Славы III ст.».

Мальцев Александр Андреевич (респондент, правнук Кривошеева Григория Яковлевича), родился 22.08.1996 в Казахстане, г. Чимкент (ныне г. Шымкент).

Участник СВО.

Принимал участие в боевых действиях в зоне проведения специальной военной операции с 2022 года.

В/звание: рядовой.

Был ранен.

Награжден медалью «За храбрость» 2-й ст.

РЕСПОНДЕНТ: Овдиенко Татьяна Михайловна

Яський Михаил Леонтьевич (отец респондента), родился 06.03.1927 в ст-це Павловской Краснодарского края.

Участник Великой Отечественной войны 1941–1945 гг.

На фронт призван в 1941 году, в возрасте 18 лет.

В/звание: красноармеец, связист.

В/часть: войска связи ЛьвовВО.

Прошел всю войну. Служил на Западной Украине, в Белоруссии, Польше.

Награжден медалями «За победу над Германией в Великой Отечественной войне 1941–1945 гг.» (08.11.1945), Жукова.

https://pamyat-naroda.ru/heroes/podvig-chelovek_nagrazhdenie1535935063/

Овдиенко Иван Николаевич (сын Татьяны Михайловны, внук Михаила Леонтьевича), родился 10.06.1992 в ст-це Павловской Краснодарского края.

Участник СВО.

В настоящее время принимает участие в боевых действиях в зоне проведения специальной военной операции.

Документально не подтверждено. Записано со слов респондента.

РЕСПОНДЕНТ: Плахотя Татьяна Владимировна

Чухраев Иван Никитович (дед по материнской линии), родился 10.10.1896 в с. Брусничное Трубчевского района Брянской области.

Участник Великой Отечественной войны 1941–1945 гг.

На фронт призван 25.09.1943 Трубчевским РВК Трубчевского района Орловской области.

В/звание: красноармеец, рядовой.

В/часть: партизанский отряд, 35-й стрелковый корпус, 471-й отдельный батальон связи 35-го стрелкового корпуса (III ф), 18 азсп, БелФ.

Был ранен. Ампутировали часть ноги.

Награжден: орденом Красной Звезды (06.11.1947), медалями «За боевые заслуги» (27.10.1944), «За победу над Германией в Великой Отечественной войне 1941–1945 гг.».

https://pamyat-naroda.ru/heroes/person-hero33490484/

Матчанов Анатолий Николаевич (племянник, правнук Чухраева Ивана Никитовича), родился 02.08.1979 в ст-це Павловской Павловского района Краснодарского края.

Участник СВО.

В/специальность: снайпер.

Погиб 07.07.2023 при исполнении воинского долга в зоне проведения специальной военной операции.

Награжден орденом Мужества (23.09.2023, посмертно).

РЕСПОНДЕНТ: Посметухова Елена Михайловна

Небаба Стахий Семенович (дед по отцовской линии), родился 13.11.1914 в г. Невинномысске Ставропольского края.

Участник Великой Отечественной войны 1941–1945 гг.

В Красную Армию призван 10.05.1936 и в 1941 году Павловским РВК Павловского района Краснодарского края.

В/звание: гв. мл. лейтенант, гв. лейтенант, гв. ст. лейтенант.

В/должность: замкомбата, командир огневого взвода.

В/часть: 183-й гв. артиллерийско-минометный полк 10-й гв. кавалерийской дивизии, 4 гв. ккк.

Награжден: тремя орденами Красной Звезды (03.06.1943, 24.09.1943, 25.12.1944), медалями «За отвагу» (29.03.1944), «За оборону Кавказа» (01.05.1944), «За победу над Германией в Великой Отечественной войне 1941–1945 гг.» (09.05.1945), «За взятие Будапешта», юбилейным орденом Отечественной войны 1-й ст. (06.04.1985).

Из наградного листа (орден «Красной Звезды»): *«В бою под с. Екатериновка, Ростовская обл. 29.08.1943 г. своим огневым взводом уничтожил пушечную батарею и 60 гитлеровцев. В бою под с. Левинская 01.09.1943 года огневым взводом уничтожил пушечную батарею, 2 грузовых автомашины, один крупнокалиберный пулемет и 35 гитлеровцев».*

https://pamyat-naroda.ru/heroes/person-hero91290014/

Посметухов Роман Асланович (сын респондента, правнук Небабы Стахия Семеновича), родился 11.09.1981 в ст-це Павловской Павловского района Краснодарского края.

Участник СВО.

В/звание: лейтенант.

В/должность: командир минометного взвода.

В/часть: 7-я Новороссийская воздушно-десантная дивизия.

Награжден медалью Жукова.

Документально не подтверждено. Записано со слов респондента.

Небаба Андрей Геннадьевич (двоюродный брат респондента, внук Небабы Стахия Семеновича), родился 20.10.1982 в г. Тихорецке Краснодарского края.

Участник СВО.

Награжден знаком отличия ордена Святого Георгия – Георгиевским крестом 4-й ст.

Документально не подтверждено. Записано со слов респондента.

Мамко Дмитрий Николаевич (племянник респондента), родился 13.02.1981 в ст-це Павловской Павловского района Краснодарского края.

Участник СВО.

В/звание: сержант.

Документально не подтверждено. Записано со слов респондента.

Мамко Александр Дмитриевич (внучатый племянник респондента, сын Мамко Дмитрия Николаевича), родился 22.08.2003 в ст-це Павловской Павловского района Краснодарского края.

Участник СВО.

В/звание: рядовой.

Награжден медалью «За воинскую доблесть».

Документально не подтверждено. Записано со слов респондента.

РЕСПОНДЕНТ: Суминов Глеб Юрьевич

Гуляй Иван Спиридонович (прадед по отцовской линии), родился в 1903/1905 году на хут. Упорном Павловского района Краснодарского края.

Участник Великой Отечественной войны 1941–1945 гг.

В/звание: рядовой.

В/часть: 255 морсбр, ЭГ 2135.

Иван Спиридонович с войны вернулся.

Умер. Похоронен на хут. Упорном.

https://pamyat-naroda.ru/heroes/kld-card_ran82303158/

Суминов Юрий Юрьевич (отец респондента, внук Гуляя Ивана Спиридоновича), родился 25.10.1985 в ст-це Веселой Павловского района Краснодарского края.

Участник СВО.

В/звание и ВУС: рядовой, водитель БТР.

В/часть: 503-й гв. мотострелковый полк, бронегруппа.

Награжден: медалью Жукова (16.04.2024), Грамотой командования 503-го гв. мотострелкового полка.

Ветеран боевых действий.

Бадиков Артем Евгеньевич (дядя респондента по отцовской линии), родился 09.05.1999 на хут.

Упорном Павловского района Краснодарского края.

Участник СВО.

В/специальность: наводчик БТР.

В/часть: 503-й гв. мотострелковый полк, бронегруппа.

Участник военного парада в День Победы 09.05.2024 г. в г. Москве, участник военного парада в г. Севастополе (2019 г.).

Награжден: медалями Жукова (01.04.2024), «Участнику специальной военной операции» (10.08.2024), «За участие в военном параде в День Победы» (08.09.2019).

РЕСПОНДЕНТ: Шевченко Татьяна Алексеевна

Шевченко Николай Алексеевич (муж респондента, отец Шевченко Алексея Николаевича), родился 23.12.1965 в ст-це Новолеушковской Павловского района Краснодарского края.

Участник войны в Афганистане 1979–1989 гг.

Призван в 1985 году на срочную службу в ряды Советской Армии.

Находился в составе Ограниченного контингента советских войск в ДРА.

В/звание: мл. сержант.

В/часть: п/п 93992.

Награжден: медалями «За боевые заслуги», «Воину-интернационалисту от благодарного афганского народа» (15.05.1988), Грамотой Президиума Верховного Совета СССР и нагрудным знаком «Воину-интернационалисту» (28.12.1988), юбилейными медалями.

Шевченко Алексей Николаевич (сын Татьяны Алексеевны и Николая Алексеевича), родился 09.10.1987 в ст-це Новолеушковской Павловского района Краснодарского края.



Шевченко Николай Алексеевич

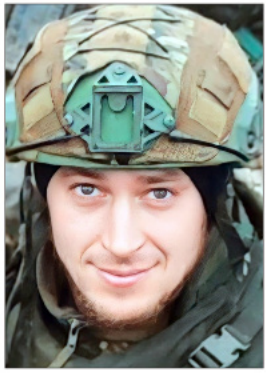

Шевченко Алексей Николаевич

Участник СВО.

Находился в зоне боевых действий на запорожском направлении, служил в разведке, в отряде специального назначения «Орлан».

В/звание: сержант.

В/часть: 61830.

Награжден: орденом Мужества (10.10.2024, **посмертно**), медалями «За службу в разведке» (29.11.2023), «За ратную доблесть» (07.07.2023), Жукова (24.06.2024), «Участнику специальной военной операции» (10.02.2023).

https://youtu.be/07ov-qGq5jQ?si=SGB4cDyvb9s5Lud0

Сержант Шевченко Алексей Николаевич при выполнении очередного военного задания, находясь в разведке вместе с сослуживцами, обнаружил в лесу вражеский блиндаж. Алексей не растерялся и с разведчиками взял в плен 11 украинских солдат. Он проявил в боевых действиях при защите Отечества отвагу, самоотверженность и личное мужество.

ПРИМОРСКО-АХТАРСКИЙ
МУНИЦИПАЛЬНЫЙ ОКРУГ

РЕСПОНДЕНТ: Абиджба Анжела Валерьевна

Плохой Василий Алексеевич (прадед по линии мамы), 1913–1960 гг., родился в ст-це Ольгинской Кубанской области (ныне станица Приморско-Ахтарского р-на Краснодарского края).

Участник Великой Отечественной войны 1941–1945 гг.

На фронт призван в июне 1942 года Приморско-Ахтарским РВК.

В/звание: красноармеец, рядовой.

В/часть: 624-й стрелковый полк 137-й стрелковой дивизии 48-й армии, 873-й стрелковый полк, 356 азсп, 351 сд.

Попал в плен (освобожден).

Награжден медалью «За отвагу» (14.05.1945).

«Стрелка 6-й стрелковой роты, красноармейца Плохой Василия Алексеевича за то, что он 27.01.1945 года в бою за деревню Гросс-Раутенберг, в Восточной Пруссии во время атаки одним из первых ворвался в расположение противника и в рукопашной схватке уничтожил 3-х гитлеровцев» (из приказа о награждении).

https://pamyat-naroda.ru/heroes/person-hero28262576/

Плохой Василий Анатольевич (дядя по линии мамы), 03.01.1987–18.10.2023, родился в Тюменской области, г. Новый Уренгой.

Участник локальных войн и конфликтов.

В 2008 году был призван в армию, служил в разведке, принимал участие в урегулировании грузино-осетинского конфликта, г. Цхинвал.

Ветеран боевых действий.

Участник СВО.

Мобилизован в 2022 году в зону проведения специальной военной операции.

Служил в 71-м гв. полку.

Погиб в 2023 году, выполняя боевое задание.

Награжден орденом Мужества (07.12.2023).

РЕСПОНДЕНТ: Аксенова Кристина Михайловна

Чумаков Данил Ильич (прадед мужа), родился в 1906 году в Воронежской губернии (ныне обл., Белогорьевский р-н, Семейский с/с).

Участник Великой Отечественной войны 1941–1945 гг.

На фронт призван 24.06.1941 Тимашевским РВК Тимашевского района Краснодарского края.

В/звание: красноармеец, рядовой.

Донской казак. Служил в конной разведке.

Участвовал в боях под г. Тимашевском.

Пропал без вести в апреле 1943 года.

Символическое место захоронения: братская могила, г. Тимашевск.

https://pamyat-naroda.ru/heroes/person-hero104510469/

Аксенов Константин Васильевич (муж), родился 28.04.1988 в ст-це Приазовской Приморско-Ахтарского района Краснодарского края.

Участник СВО.

В/звание: ефрейтор.

С 29 апреля 2022 года являлся участником специальной военной операции в казачьем добровольческом отряде «Барс-11» .

Командир минометной батареи 1-й группы.

С 2023 по 2024 год служил в казачьем добровольческом отряде «Барс-16».

Старший офицер минометной батареи.

Награжден: орденом Мужества (16.04.2024), орденом ЛНР «Службою и храбростью» 2-й ст., медалями ДНР «За отвагу», «За участие в спецоперации по денацификации и демилитаризации Украины» (20.08.2022), «За боевые заслуги» (20.12.2023), «Участнику специальной военной операции» (18.02.2024), «Воин-доброволец» (18.09.2024), «Участнику специальной военной операции на Украине. За мужество» (26.02.2024), казачьим орденом «За мужество, доблесть, отвагу», медалью Барс-16 «РВиА артиллерия бог войны» (28.09.2024), крестом Таманского казачьего отдела «Казачья слава» (03.2024), орденским знаком «За Веру, Кубань и Отечество» (17.07.2024), знаком КОСпН «Кубань» Барс-16 (28.10.2024), почетными грамотами МО РФ, главы МО Приморско-Ахтарский район, благодарностью «Добровольцу от командира „Барс-11"».

В данный момент Аксенов Константин продолжает служить в зоне проведения специальной военной операции в звании командира минометной батареи отряда «Барс-16».

РЕСПОНДЕНТ: Алексеева Елена Васильевна

Горин Александр Алексеевич (отец мужа), 13.10.1927–24.06.1998, родился в Свердловской области, г. Тавда.

Участник Великой Отечественной войны 1941–1945 гг.



На фронт призван в 1944 году.

В/звание: рядовой.

В/часть: 3-й Белорусский фронт.

В 1945 году участвовал в Кёнигсбергской стратегической наступательной операции.

24 июня 1945 года участвовал в Параде Победы в г. Москве.

Награжден: медалью «За победу над Германией в Великой Отечественной войне 1941–1945 гг.» (27.04.1946), юбилейным орденом Отечественной войны 2-й ст. (11.03.1985), юбилейной медалью «Двадцать лет Победы в Великой Отечественной войне 1941–1945 гг.» (07.09.1966).

Горин Анатолий Алексеевич (сын респондента, внук Горина Александра Алексеевича), 15.06.1982–05.04.2002, родился в ст-це Ольгинской Приморско-Ахтарского района Краснодарского края.

Участник локальных войн и конфликтов.

Принимал участие в КТО в Северо-Кавказском регионе, в Чеченской Республике. С декабря 2001 по 5 апреля 2002 года проходил военную службу в г. Грозном.

В/звание: ст. сержант.

Награжден: орденом Мужества (09.12.2002, **посмертно**), медалью «За отличие в службе» 2-й (21.09.2001) и 3-й (27.03.2002) ст., нагрудными знаками «За службу на Кавказе» (12.12.2001), «Участник боевых действий» (12.06.2001).

РЕСПОНДЕНТ: Анацкий Сергей Борисович

Анацкий Яков Ефремович (дед по линии отца), 08.08.1909–15.01.1950, родился в с. Половниковка Затобольского (ныне Костанайский) района Кустанайской (ныне Костанайская) области, Казахстан.

Участник Великой Отечественной войны 1941–1945 гг.

В Красную Армию призван в мае 1941 года Тимашёвским РВК, Краснодарский край, Тимашёвский район.

В/звание: рядовой, красноармеец.

В/должность: замковой оиптд.

В/часть: 277 оиптд 317-й стрелковой дивизии, Южный, Северо-Кавказский, 1, 2, 4-й Украинские фронты.

Награжден: медалями «За отвагу» (23.01.1945), «За победу над Германией в Великой Отечественной войне 1941–1945 гг.» (09.05.1945), «За победу над Японией» (30.09.1945), «За взятие Будапешта» (09.06.1945), «За взятие Вены» (09.06.1945), юбилейными медалями.

https://pamyat-naroda.ru/heroes/person-hero83885964/

Анацкий Сергей Борисович (респондент, внук Анацкого Якова Ефремовича), родился 25.08.1974, г. Приморско-Ахтарск Краснодарского края.

Участник локальных войн и конфликтов.

Принимал участие в КТО в Северо-Кавказском регионе, в Чеченской Республике.

Призван по мобилизации.

В/часть: Краснодарский край, Московская область, г. Москва.

В/звание: полковник.

Награжден: медалями «За отличие в военной службе» 1-й (08.12.2011), 2-й (08.02.2007) и 3-й (24.01.2002) ст., Суворова (09.04.2008), «За доблесть» (29.09.2003), «За воинскую доблесть» 2-й ст. (13.07.2006), «200 лет Министерству обороны» (30.08.2002), «За ратную доблесть» (29.04.2008), «За службу на Северном Кавказе» (09.05.2009), «За службу в Железнодорожных войсках» (16.11.2010), «95 лет Тылу Вооруженных Сил Республики Беларусь» (06.08.2013), «За активную военную-патриотическую работу» (11.08.2010), «За верность Десантному братству» (20.08.2021), «Союз Десантников России – 20 лет» (12.01.2002), нагрудным знаком «За отличие в службе» (30.09.2004), знаком отличия военнослужащих Железнодорожных войск «За заслуги» (19.11.2009), памятным знаком командующего Железнодорожными войсками (04.08.2010), знаком отличия офицеров Тыла Вооруженных Сил Российской Федерации (17.02.2011), нагрудным знаком «200 лет Георгиевскому кресту».

РЕСПОНДЕНТ: Говорусских Анна Васильевна

Квач Андрей Павлович (дед по материнской линии), 1916–1995 гг., родился в ст-це Бриньковской

Приморско-Ахтарского района Краснодарского края.

Участник Великой Отечественной войны 1941–1945 гг.

На фронт призван в 1941 году Приморско-Ахтарским РВК.

В/звание: рядовой.

В/часть: 396 сп, 75 сд.

23.09.1941 попал в плен в районе г. Полтавы, Пирятин, шталаг XI A.

Освобожден в апреле 1945 года.

Награжден: юбилейным орденом Отечественной войны 2-й ст. (06.04.1985), юбилейными медалями.

https://pamyat-naroda.ru/heroes/person-hero20902339/

Говорусский Сергей Витальевич (сын, правнук Квача Андрея Павловича), родился 10.07.1996 в ст-це Бриньковской Приморско-Ахтарского района Краснодарского края.

Участник СВО.

В/звание: ст. сержант.

В/должность: техник роты штурмового батальона БТР.

Донецкое направление, г. Авдеевка.

Награжден: медалями Жукова (2024), «Участнику специальной военной операции» (20.08.2024).

РЕСПОНДЕНТ: Зубкова Анна Петровна

Степанов Петр Ефимович (отец), 12.07.1915–1991, родился в дер. Вислая Дубрава Рождественско-Хавского района Воронежской области.

Участник Великой Отечественной войны 1941–1945 гг.

В Красную Армию призван в 1936 году и 31.05.1941 Рождественско-Хавским РВК.

В/звание: рядовой, старшина, ст. сержант.

В/часть: 8 озэждп, 333 гв. тсап, 1 оуп брп.

Дошел до Берлина.

https://pamyat-naroda.ru/heroes/isp-chelovek_spisok13529021/

Зубков Андрей Николаевич (сын, внук Степанова Петра Ефимовича), родился 23.10.1978 в ст-це Ольгинской Приморско-Ахтарского района Краснодарского края.

Участник СВО.

Призван 20.10.2022 в рамках частичной мобилизации. Проходит службу на запорожском направлении.

Награжден медалью Жукова (01.07.2024).

РЕСПОНДЕНТ: Кобко Сергей Федорович

Кобко Федор Иванович (отец), 25.02.1908–12.09.1980, Роговской (ныне Тимашевский) район Краснодарского края.

Участник Великой Отечественной войны 1941–1945 гг.

На фронт призван в 1941 году Тимашевским РВК Краснодарского края.

В/звание: сержант.

В/должность: командир саперного отделения.

В/часть: 484 осапб 368 сд.

Служил с августа 1941 по май 1945 года.

Принимал участие в разгроме Квантунской армии милитаристской Японии в 1945 г.

Награжден: медалями «За победу над Германией в Великой Отечественной войне 1941–1945 гг.» (20.09.1946), «За победу над Японией» (07.07.1947).



Кобко Федор Иванович



Кобко Сергей Федорович

Кобко Сергей Федорович (респондент, сын Кобко Федора Ивановича), родился 09.02.1960, Краснодарский край, Приморско-Ахтарский район, г. Приморско-Ахтарск.

Участник войны в Афганистане 1979–1989 гг.

Окончил Ставропольское высшее военное авиационное училище летчиков и штурманов ПВО (1981 г.).

В/звание: майор, военный летчик 1-го класса.

Демократическая Республика Афганистан, г. Кандагар, май 1985 г. – июнь 1986 г.

Награжден: орденом Красной Звезды (21.03.1986), медалями «Воину-интернационалисту от благодарного афганского народа» (23.02.1989), «Воин-интернационалист».

Ветеран боевых действий.

РЕСПОНДЕНТ: Короткий Иван Николаевич

Короткий Иван Сысоевич (дед по линии отца), 09.09.1922–18.09.1994, родился в ст-це Гривенской Кубанской области (ныне Калининского р-на Краснодарского края).

Участник Великой Отечественной войны 1941–1945 гг.

На фронт призван 14.04.1943 Приморско-Ахтарским РВК Приморско-Ахтарского района Краснодарского края.

В/звание: красноармеец, рядовой.

В/должность: пулеметчик.

В/часть: Азовская военная флотилия, 15-я запасная стрелковая дивизия, Краснодарский ГВК, 104-й запасной стрелковый полк 39-й запасной стрелковой дивизии.

Награжден орденом Отечественной войны 2-й ст. (24.09.1966), юбилейным орденом Отечественной войны 1-й ст. (11.03.1985).

https://pamyat-naroda.ru/heroes/person-hero81685747/

Короткий Николай Иванович (сын, правнук Короткого Ивана Сысоевича), 24.03.1991–08.11.2023, родился в г. Сосновый Бор Ленинградской области.

В 1992 году переехал на хут. Садки Приморско-Ахтарского района Краснодарского края.

Участник СВО.

В 2022 году призван в рамках частичной мобилизации и направлен в зону проведения специальной военной операции, запорожское направление.

В/звание: рядовой.

В/часть: 392-й мотострелковый полк, 1-й батальон, 1-я рота, взвод управления.

Награжден орденом Мужества (16.12.2023, **посмертно**).

8 ноября 2023 года рядовой Короткий Николай Иванович вместе с сослуживцем вывозил раненых с поля боя. Во время эвакуации раненых бойцов машина попала под танковый удар, в результате которого Николай получил тяжелое ранение и был отправлен в госпиталь г. Васильевка. Скончался во время проведения операции.

РЕСПОНДЕНТ: Крехова Ева Денисовна

Крехов Николай Андреевич (прапрадед), родился 06.05.1905 в Новохопёрском уезде Воронежской губернии, г. Новохопёрск.

Участник Великой Отечественной войны 1941–1945 гг.

В Красную Армию призван 03.05.1921.

В/звание: капитан, майор, подполковник.

В армии с 1919 года, служил с 14 лет (Ленинградская физкультурная школа была военной), дальше летно-техническая школа, служба в одном полку с Чкаловым, Гризодубовой, Расковой, Осипенко. Рекорды на планерах, экспедиции в Среднюю Азию. До войны закончил военно-воздушную инженерную академию им. Н.Е. Жуковского.

В/часть: 149-й истребительный авиационный полк 323 иад 8 иак, 20-й запасной авиационный полк, 1-й учебный авиационный планерный полк воздушно-десантных войск Красной Армии, 484-й истребительный авиационный полк, 409-й истребительный авиационный полк 130 иад 2 ПрибФ, Приволжский военный округ, Московский военный округ, Сибирский военный округ, 3 ВША и летчиков-истребителей, 1-й уч. авиац. планерный полк 6 ВДВ КА, 4-я воздушная армия.

Закончил войну в Берлине в должности штурмана авиаполка. Расписался на рейхстаге.

Награжден: орденами Ленина (06.05.1946), Красного Знамени (03.11.1944), двумя орденами Отечественной войны 1-й (18.04.1945) и 2-й (12.06.1945) ст., медалями ««За победу над Германией в Великой Отечественной войне 1941–1945 гг.» (09.05.1945), «За взятие Кёнигсберга» (09.06.1945), «Партизану Отечественной войны» 1-й ст. (31.08.1944).

В 1949 году был начальником летного училища в г. Старый Крым Кировского района, Крым.

Служил до 1953 года начальником штаба в г. Борзя Читинской области (ныне Забайкальского края) в звании полковника.

https://pamyat-naroda.ru/heroes/person-hero93962988/

Крехов Денис Андреевич (отец, правнук Крехова Николая Андреевича) родился 20.04.1986 в г. Ейске Краснодарского края.

Участник локальных войн и конфликтов.

Принимал участие в КТО в Северо-Кавказском регионе, Чеченской Республике, в ВО в Сирийской Арабской Республике, в присоединении Крыма к России.

С 2008 года по настоящее время служит в в/ч г. Приморско-Ахтарска.

В/звание: капитан.

Награжден: медалями Нестерова (15.03.2016),

«За отличие в военной службе» 1-й (21.02.2024) и 2-й (18.09.2019) ст., «За воинскую доблесть» 2-й ст. (20.11.2023), «Участнику контртеррористической операции» (11.03.2010), «За возвращение Крыма» (21.04.2014), «За службу на Северном Кавказе» (24.03.2010), «Участник военной операции в Сирии» (12.10.2017).

Ветеран боевых действий.

РЕСПОНДЕНТ: Крят Юрий Вячеславович

Хмель Григорий Матвеевич (дядя по материнской линии), родился 02.10.1924 в ст-це Гривенской Калининского района Краснодарского края.

Участник Великой Отечественной войны 1941–1945 гг.

На фронт призван в 1941 году Приморско-Ахтарским РВК Краснодарского края.

В/звание: гв. сержант.

В/часть: 47-я гв. стрелковая дивизия, 137-й гв. стрелковый полк.

Награжден: двумя орденами Славы 3-й ст. (19.04.1945, 12.05.1945), двумя медалями «За отвагу» (17.09.1944, 13.02.1945), медалью «За взятие Берлина» (09.06.1945), юбилейным орденом Отечественной войны 1-й ст. (21.02.1987).

Умер 04.04.1999.

https://pamyat-naroda.ru/heroes/person-hero97085632/

https://pamyat-naroda.ru/heroes/podvig-chelovek_yubileinaya_kartoteka1521809315/

Крят Юрий Вячеславович (респондент, племянник Хмеля Григория Матвеевича), родился 17.03.1964 в г. Приморско-Ахтарске Краснодарского края.

Участник войны в Афганистане 1979–1989 гг.

Призван в 1982 году на срочную службу – учебная часть: г. Ашхабад, в/ч: 51-863, Афганистан, г. Баграм.



В/звание: ст. сержант.

Демобилизован в 1984 году.

Награжден: медалью «За отвагу» (23.01.1984), Почетной грамотой Президиума Верховного Совета СССР и нагрудным знаком «Воину-интернационалисту (28.12.1988).

Ветеран боевых действий.

Крят Юрий Вячеславович: *«Преемственность – это важнейшая связь между прошлым, настоящим и будущим. В нашей семье передача победных традиций началась с героического прошлого моего дяди – Хмеля Григория Матвеевича, который прошел дорогами Великой Отечественной войны, участвовал в штурме Берлина, награжден орденами и медалями.*

Мне, Кряту Юрию Вячеславовичу, довелось выполнять интернациональный долг в Афганистане с 1982 по 1984 год. Бок о бок со мною в этот период в составе ОКВ были солдаты разных национальностей, и объединяло всех нас одно желание – выполнить свой долг по обеспечению безопасности южных рубежей, не допустить распространения терроризма».

РЕСПОНДЕНТ: Кузьменко Сергей Михайлович

Бражко Петр Трофимович (дед по линии мамы), 11.09.1895–02.08.1942, родился в ст-це Чепигинской Кубанской области (Краснодарский край, Брюховецкий район).

Участник Первой мировой войны 1914–1918 гг.

Призван в 1915 году. Группа учета: НКО.

В/звание: рядовой.

В/специальность: стрелок.

В/часть: Екатериноградский стрелковый полк, с августа 1916 по февраль 1918 года.

Участник Великой Отечественной войны 1941–1945 гг.



На фронт призван Мостовским РВК, Краснодарский край, Мостовский р-н.

В/звание: рядовой, гвардии казак.

В/часть: 4-й гв. Кубанский кавкорпус, 40-й гв. Кубанский казачий полк, 10-я гв. казачья кавалерийская дивизия.

Погиб 02.08.1942. Похоронен: ст-ца Кущёвская, Краснодарский край.

https://pamyat-naroda.ru/heroes/person-hero28758207/

Бражко Иван Петрович (дядя, сын Бражко Петра Трофимовича), 23.02.1923–19.02.1945, родился в г. Ейске, проживал в пос. Псебай Мостовского района Краснодарского края.

Участник Великой Отечественной войны 1941–1945 гг.

На фронт призван в июле 1941 года Шостским РВК, Ростовская область.

В/звание: мл. лейтенант, лейтенант, старший лейтенант, капитан.



В 1941 году был зачислен в Свердловское военное училище, в звании лейтенанта отправился на фронт. Воевал под Ленинградом, был ранен. После госпиталя закончил командирские курсы в Черкасском пехотном училище, получил звание ст. лейтенанта – и снова на фронт.

В/должность: командир стрелкового взвода.

В/часть: 356 сп 343 сд, 533 сп 128 сд, 533 сп, 1091 сп 324 сд, 50-я армия 2 БелФ, 8 огуждрр.

Награжден: орденами Отечественной войны 2-й ст. (23.09.1944), Красной Звезды (07.05.1944).

19.02.1945 погиб в Восточной Пруссии.

https://pamyat-naroda.ru/heroes/person-hero107906904/

https://pamyat-naroda.ru/heroes/person-hero84265315/

Из наградного листа лейтенанта Бражко Ивана Петровича (орден Красной Звезды): *«Тов. Бражко, будучи командиром взвода, в боях 26.03.44 г. у высоты 169.5, что севернее д. Смолица Могилевской области, со своими бойцами ворвался во вторые и третьи траншеи противника и в завязавшемся траншейном бою гранатами лично уничтожил 5 немецких солдат. При контратаке противника бойцы т. Бражко мужественно отразили натиск гитлеровцев и не отступили ни на шаг с занятого рубежа».*

Кузьменко Михаил Иванович (отец), родился 09.11.1926 в Харьковской области УССР.

Участник Великой Отечественной войны 1941–1945 гг.

На фронт призван в 1944 году. Окончил курсы подготовки офицеров в г. Таганроге Ростовской области.

В/звание: рядовой.

В/специальность: летчик.

Служил до 1951 года.

Награжден: медалями «Двадцать лет Победы в Великой Отечественной войне 1941–1945 гг.», «30 лет Советской Армии и Флота».

Кузьменко Петр Иванович (дядя по отцовской линии, брат Кузьменко Михаила Ивановича), родился в 1903 году в с. Чепелев Черниговской губернии Российской империи (ныне Черниговская обл., Корюковский р-н, Украина).

Участник Великой Отечественной войны 1941–1945 гг.

На фронт призван в 1941 году Воднотранспортным РВК г. Одесса Украинской ССР.

В/звание: красноармеец, рядовой.

В/часть: 32-й район авиационного базирования, 8-я воздушная армия Южного фронта.

Награжден медалью «За боевые заслуги» (22.06.1943).

Пропал без вести в 1943 году.

https://pamyat-naroda.ru/heroes/podvig-chelovek_nagrazhdenie19186430/

Кузьменко Сергей Михайлович (респондент, внук Бражко Петра Трофимовича), родился 05.10.1951 в г. Приморско-Ахтарске Краснодарского края.

Участник войны в Афганистане 1979–1989 гг.

Находился в составе Ограниченного контингента советских войск в ДРА, сентябрь 1987 г. – декабрь 1988 г.

В/звание: прапорщик.

Награжден: медалями «За отвагу» (08.12.1988), «За отличие в воинской службе» 2-й ст. (01.10.1988), «Воину-интернационалисту от благодарного афганского народа» (15.05.1988), орденом «За заслуги» (26.12.2013) и медалью «За заслуги» (26.07.2005)

РСВА, медалями «За безупречную службу» 3-й ст. (12.01.1987), «За честь и славу России» (04.09.2005), «Ветеран боевых действий» (29.04.2025), памятными юбилейными медалями.

Ветеран боевых действий.

РЕСПОНДЕНТ: Мародудина Надежда Федоровна

Лапенко Роман Савельевич (двоюродный прадед по материнской линии), 1890–1970 гг., родился в Кубанской области, Таманский отдел, ст-ца Гривенская (ныне Калининского р-на Краснодарского края).

Участник Первой мировой войны 1914–1918 гг.

В/часть: 16-й Туркестанский стрелковый полк. Входил в состав 2-го Туркестанского армейского корпуса русской армии, Кавказский фронт.

В/звание: рядовой.

В районе турецкого города Байбурт, у села Каско 20 июня 1916 г. произошел бой с участием 16-го Туркестанского стрелкового полка. В этом бою принимал участие Лапенко Роман Савельевич, был ранен в руку и 21.06.1916 выбыл в госпиталь, куда прибыл 1 июля 1916 г.

Лозовой Степан Иванович (прапрадед по материнской линии), 1887–1942 гг., родился в пос. Ахтарском (с 1900 г. – ст-ца Приморско-Ахтарская) Кубанской области (с 1949 г. – г. Приморско-Ахтарск Краснодарского края).

Участник Гражданской войны 1918–1922 гг.

В 1918 года проживал в г. Петрограде. Был моряком Балтийского флота. В 1921 г. служил в Кронштадте, принимал участие в Кронштадтском мятеже: восстание моряков Кронштадта и части Балтийского флота (со слов жены, детей). Был арестован по доносу, но вскоре отпущен. В этом же году вернулся в ст-цу Приморско-Ахтарскую. Входил в руководящий состав рыбколхоза «Октябрь», был бригадиром.

Участник Великой Отечественной войны 1941–1945 гг.

В 1939 году вернулся в г. Ленинград. Работал в «Ленводпути» водолазом. В блокаду поднимал затонувшие баржи на Ладоге. В январе 1942 года при подъеме очередной баржи с него упал один башмак, открылся клапан в скафандре. Степана Ивановича удалось спасти. Однако он заболел, был госпитализирован, умер уже дома. Его сын, Константин (1926 г. р.), на салазках отвез тело отца на Пискаревское кладбище. (Книга Памяти. Блокадный Ленинград. Т. 18.)

Лозовой Федор Степанович (прадед, сын Лозового Степана Ивановича), 1910–2000 гг., родился в пос. Ахтарском (с 1900 г. – ст-ца Приморско-Ахтарская)Кубанскойобласти(с1949 г. – г. Приморско-Ахтарск Краснодарского края).

Участник Великой Отечественной войны 1941–1945 гг.

На фронт призван 23.06.1941 Выборгским РВК, Ленинградская область, г. Ленинград, Выборгский район.

В/звание: рядовой, красноармеец.

В/часть: 98-й гв. стрелковый полк 30-й гв. стрелковой дивизии, 749-й стрелковый полк 125-й стрелковой дивизии, 255-й стрелковый полк 123-й стрелковой дивизии, 98-й стрелковый полк 10-й стрелковой дивизии, 223-й армейский запасной стрелковый полк, 36-я запасная стрелковая бригада, 78-й запасной стрелковый полк, ЛенФ.

Награжден: медалью «За боевые заслуги» (26.08.1944), юбилейным орденом Отечественной войны 1-й ст. (06.04.1985).

https://pamyat-naroda.ru/heroes/person-hero122129592/

В ходе наступательных боев Федор Степанович проявил мужество и отвагу. В период боевых действий под огнем противника вынес с поля боя 18 раненых солдат и офицеров с их оружием. Награжден медалью «За боевые заслуги».

Лозовой Николай Степанович (прадед, сын Лозового Степана Ивановича), 1923–08.08.1942.

Участник Великой Отечественной войны 1941–1945 гг.

В/часть: 2-й стрелковый полк 3-й Ленинградской стрелковой дивизии народного ополчения.

Степану Ивановичу извещение о гибели сына вручили 24.10.1941 (видимо, ошибочно).



Лозовой Степан Иванович. 1934 г.



Лозовой Федор Степанович



Паршин Константин Фролович (дед по линии матери), 1917–29.09.1942, родился в ст-це Приморско-Ахтарской Кубанской области (ныне г. Приморско-Ахтарск Краснодарского края).

Участник Великой Отечественной войны 1941–1945 гг.

В Красную Армию призван в 1938 году Приморско-Ахтарским РВК.

Срочную службу проходил в 25-й стрелковой (Чапаевской) ордена Ленина Краснознаменной дивизии (I ф).

В довоенное время Константин Фролович был членом Коммунистического Союза Молодежи (КСМ). В период службы в армии – кандидат в члены ВКП(б) и к осени 1942 г. был уже членом ВКП(б).

Окончил полковую школу в звании старшего сержанта, командовал взводом. Участвовал в обороне гг. Одессы, Севастополя (ЧФ СОР – Севастопольский оборонительный район).

20.04.1942 в звании младшего лейтенанта проходил службу в 54-м стрелковом полку 25-й стрелковой дивизии. Был ранен в июне 1942 года. Лечение проходил в ЭГ 2122, курортный поселок Мацеста, г. Сочи, Краснодарский край.

Последним надводным кораблем, сумевшим прорваться к Севастополю, был лидер эскадренных миноносцев «Ташкент» (26.06.1942). В ночь на 27 июня на нем было вывезено свыше 2100 раненых. Среди них мог быть и Паршин К.Ф. Это была единственная возможность оказаться в госпитале на территории Краснодарского края.

В/звание: лейтенант.

В/должность: командир 248-й мотострелковой разведроты 302 сд.

В/часть: 302-я стрелковая дивизия, 248 мсрр, 215 охр, Сталинградский фронт.

Награжден орденом Красного Знамени (04.11.1942).

«Товарищ Паршин 4 сентября 1942 года находился в должности командира 248 отдельной мотострелковой разведывательной роты. За время командования ротой неоднократно вступал в бой и добивался хороших успехов. В бою под Сиротинским руководил действиями разведки, захватил 3 немецких солдат в плен. Своими неоднократными действиями в районе Семкин парализовал действия разведгруппы противника и уничтожил свыше 20 румынских солдат.

Неутомимо действуя с разведгруппой, всегда давал новые ценные сведения о противнике и его группировке. В бою под Садовое руководил совместным отрядом разведчиков 302 СД и 51 армии. Товарищ Паршин проявил доблесть и геройство, он лично повел в атаку весь отряд и своим мужеством вдохновлял бойцов и командиров. При освобождении улиц Садовое товарищ Паршин встретился с группой противника более 100 человек и несмотря на то, что в его группе было 5 человек, смело и решительно ринулся в атаку с криками „УРА“ и уничтожил лично гранатами и автоматом больше 40 человек.

Лейтенант Паршин погиб смертью героя, не отступив со своими тремя разведчиками под нажимом во много раз превосходящего противника. За проявленный героизм в борьбе с немецкими оккупантами достоин правительственной награды орден “Ленина” с присвоением звания “Героя Советского Союза” (командир дивизии и командующий армией утвердили, Военный совет армии не утвердил). Награжден орденом Красного Знамени 04.11.1942.»

https://pamyat-naroda.ru/heroes/person-hero93938532/

Фаленный Федор Власович (дед по отцовской линии), 1916–1981 гг., родился в ст-це Гривенской Кубанской области (ныне Калининского р-на Краснодарского края).

Участник Великой Отечественной войны 1941–1945 гг.

В Красную Армию призван в 1938 году Приморско-Ахтарским РВК, Краснодарский край.

В/звание: краснофлотец.

В/часть: 719-я бригада, 140-й отдельный артиллерийский дивизион Керченской военно-морской базы, Крымский фронт (оборона Керчи), Черноморская группа войск Закавказского фронта.

Участник Битвы за Кавказ, Новороссийской операции 1942 года.

Награжден: орденом Славы 3-й ст. (16.06.1976), медалью «За боевые заслуги» (со слов респондента).

https://pamyat-naroda.ru/heroes/kld-card_vmf3585302/

https://pamyat-naroda.ru/heroes/person-hero83268926/

РЕСПОНДЕНТ: Мельников Василий Алексеевич

Мельников Алексей Иванович (дед), родился 26.02.1914 в Саратовской губернии Дубовского уезда, с. Пичуга (ныне Дубовский р-н Волгоградской обл.).

Участник Великой Отечественной войны 1941–1945 гг.

На фронт призван Дубовским РВК Сталинградской области.

В/звание: рядовой.

В/часть: 186-й стрелковый полк.

Воевал под Сталинградом.

Награжден юбилейным орденом Отечественной войны 2-й ст. (06.04.1985).

Умер 14.09.1987.

https://pamyat-naroda.ru/heroes/person-hero50806824/

Мельников Василий Алексеевич (респондент, внук Мельникова Алексея Ивановича), родился 10.01.1954, в Волгоградской области, с. Пичуга Дубовского района.

Участник войны в Афганистане 1979–1989 гг.

Воевал в Афганистане с 1981 по 1983 год. Отдельная авиационная эскадрилья в распоряжении Генштаба.

В/звание: майор.

Окончил Воронежское высшее военное училище, в/с: командование танковыми войсками, закончил в 1976 году.

Награжден: орденом Красной Звезды, медалью «Воину-интернационалисту от благодарного афганского народа» (15.05.1988), почетным знаком «Воин-интернационалист».



Мельников Алексей Иванович



Мельников Василий Алексеевич

РЕСПОНДЕНТ: Мещеряков Виталий Валерьевич

Нарожный Андрей Иванович (прадед по материнской линии), родился в 1899 году в ст-це Уманско Ейского отдела Кубанской области (ныне ст-ца Ленинградская Краснодарского края).

Участник Великой Отечественной войны 1941–1945 гг.

На фронт призван в 1942 году Ленинградским РВК, Краснодарский край, Ленинградский р-н.

В/звание: рядовой.

В/специальность: ружейный мастер.

В/часть: 158-я отдельная рота обслуживания, Южная группа войск.

Награжден медалью «За отвагу» (15.09.1945).

https://pamyat-naroda.ru/heroes/person-hero76069297/

Нарожный Сергей Андреевич (дед по материнской линии), родился 05.07.1926, Ростовская область, Киевский (ныне Белокалитвенский) район, хут. Таловка.

Участник Великой Отечественной войны 1941–1945 гг.

На фронт призван 22.04.1943 Ленинградским РВК, Краснодарский край, Ленинградский р-н.

В/звание: ст. лейтенант, подполковник.

В/часть: 1-й Дальневосточный фронт, 83-й запасный стрелковый полк 28-й запасной стрелковой дивизии.

Принимал участие в разгроме Квантунской армии милитаристской Японии, 1945 год. (Маньчжурская операция).

Награжден: медалями «За боевые заслуги» (03.11.1953), «За оборону Кавказа» (01.05.1944), «За победу над Германией в Великой Отечественной войне 1941–1945 гг.» (09.05.1945), «За победу над Японией» (30.09.1945).

https://pamyat-naroda.ru/heroes/person-hero93776951/

Мой прадед, Нарожный Сергей Андреевич, был самым старшим в семье, ему в 1942 году было 16 лет. Когда пришли немцы, его забрали в полицию, там его допрашивали и сильно избивали, всё пытались узнать, был ли его отец коммунистом, но он им не признавался, ни в чем. За него вступился назначенный немцами атаман, и его освободили. Затем его обязали быть почтальоном, и он каждый день верхом на коне 7 км от станции Атаманской возил почту атаману. На обратном пути

он заезжал к другу отца, где тот вскрывал почту и брал информацию для подполья. Буквально перед освобождением они прочитали документ, где немцы приказывали расстрелять семьи коммунистов, общей сложностью 41 человек. В этом списке была и семья моего прадеда. Документ они этот уничтожили, но как раз в эту ночь наши войска начали наступление по освобождению этой местности от немецких захватчиков. Ночью в дом моего прадеда постучались, и он заставил всех спрятаться и молчать. Он думал, что это фашисты пришли за ними. В окно и двери настойчиво стучали, а они, забившись на печи, молчали. Затем окно открылось, и домашние услышали русскую речь: «Мы думали, вы немцев боитесь, а вы и русским не рады! Лейтенант Казачков. Можете считать себя свободными». По территории колхоза раздавались ночные очереди из автомата, немцы в ночной суматохе, ничего не поняв, в одном исподнем были взяты в плен. Радости и слезам счастья не было предела.

Прадед был призван в ряды Красной Армии в возрасте 18 лет. Они прибыли на станцию Ленинградская, где был сформирован состав новобранцев для отправки на фронт. По пути следования состав подвергся бомбардировке, многие погибли, в том числе и друг моего прадеда, а он остался жив. В дальнейшем он воевал на Кавказе, участвовал в разгроме Квантунской армии Японии.

Мещеряков Виталий Валерьевич (респондент, правнук Нарожного Андрея Ивановича, внук Нарожного Сергея Андреевича), родился 17.09.1982 в г. Красноводске Туркменской ССР.

Участник СВО.

Подписал контракт, доброволец.

В/часть: 2394.

Награжден: медалями «За отличие в военной службе» 3-й ст., «За отличие в охране государственной границы», «Участнику специальной военной операции», нагрудными знаками «Отличник пограничной службы» 2-й и 3-й ст.

РЕСПОНДЕНТ: Моисеева Татьяна Евгеньевна

Моисеев Андрей Федорович (прадед по линии мужа), 1909–1980 гг., родился в с. Новочернеево Шацкого района Рязанской губернии (ныне области).

Участник Великой Отечественной войны 1941–1945 гг.

На фронт призван в сентябре 1941 года Шацким РВК, Рязанская область, Шацкий р-н.

В/звание: старшина.

В/часть: 732 зенап 50 А, Московский военный округ, 67 адн.

Награжден медалью «За боевые заслуги» (30.05.1951).

https://pamyat-naroda.ru/heroes/podvig-chelovek_nagrazhdenie80713484/ https://pamyat-naroda.ru/heroes/rvk-chelovek_voenkomat159507/

Все свое детство и юношеские годы Андрей Федорович провел в Новочернеево. По окончании сельской школы работал в колхозе от зари до зари. В колхозе пахали, сажали, сеяли, жали, пололи, копали, молотили, ухаживали за скотом. С 14 лет наравне со взрослыми он работал в колхозе. Жили достаточно бедно, но зато отношения между людьми были очень прекрасные. Люди были добрые и отзывчивые, готовые помочь в любой необходимый момент. Праздники отмечали вместе, и горе делили на всех. До начала войны мой дедушка работал бригадиром. У него были сестра и два брата.

В 1930 году он женился на Прокофьевой Наталье Леонидовне, которая родила ему четверых детей. На фронт Андрея Федоровича призвали в 32 года.

Он сразу же ушел на фронт и был зачислен в 732-й зенитно-артиллерийский полк 50-й армии под командованием генерал-майора Ермакова. Полк состоял из 3 дивизионов, всего 76 орудий, и прожекторного батальона. Позже был сформирован еще один зенитно-пулеметный батальон. 732-й зенитно-артиллерийский полк сыграл большую роль в обороне дальних подступов к Москве, был главной ударной силой в борьбе с танками и занимался обороной города Тулы в Тульской оборонительной операции. Это была фронтовая оборонительная операция войск Брянского фронта, с 11 ноября, после расформирования этого фронта, войск левого крыла Западного фронта, проведенная в период с 24 октября по 5 декабря 1941 года. Почти на семь километров простирался участок противотанковой обороны полка – от Воронежского шоссе до Мясновского совхоза на Орловском шоссе.

В дни героической обороны Тулы в 1941 году зенитчики прямой наводкой расстреливали немецкие танки и бронемашины, вели борьбу с самолетами, с артиллерийскими и минометными батареями. Утром 29 октября 1941 года немцы

вышли к Ясной Поляне, а к 14:00 они достигли района пос. Косая Гора и захватили его, это в 9 км от Тулы. К вечеру немцы подошли к городу.

По приказу командира полка батарея, в которой находился Андрей Федорович, была перемещена к Толстовской заставе с задачей прикрывать подступы к городу с восточной стороны. Напряженные бои под Тулой длились в течение 45 дней. В ходе ожесточенных боев Андрей Федорович получил тяжелые ранения и был переправлен в госпиталь. В 1942 году из-за полученных ранений был комиссован, с заключением: инвалид 3-й группы. За мужество и героизм, проявленные в ходе ожесточенных боев был награжден медалью «За боевые заслуги». Участвовал в разгроме немецких войск под Москвой, в освобождении городов Волоколамска, Клина, села Высокинского (из сочинения праправнука Моисеева Дмитрия Николаевича).

Моисеев Иван Андреевич (дед по линии мужа), 1932–2003 гг., тоже стал военным.

Участник локальных войн и конфликтов.

Интернациональная помощь СССР Республике Бенин.

В/звание: майор.

В 1978–1981 гг. – военный советник в Республике Бенин (Западная Африка).

Награжден: медалями «За безупречную службу» 1, 2, 3-й ст., «За освоение целинных земель», памятными медалями СССР: «40 лет Вооруженных Сил СССР», «50 лет Вооруженных Сил СССР», «60 лет Вооруженных Сил СССР», «За воинскую доблесть. В ознаменование 100-летия со дня рождения В.И. Ленина», грамотами правительства.

Ветеран Вооруженных Сил СССР.

Документально не подтверждено. Записано со слов респондента.

Моисеев Николай Иванович (отец мужа, сын Моисеева Ивана Андреевича, внук Моисеева Андрея Федоровича), родился 24.10.1951 в г. Прокопьевске Кемеровской области.

Участник войны в Афганистане 1979–1989 гг.

В/звание: подполковник ВВС РФ.

Квалификация: летчик-снайпер.

Обеспечивал вывод Ограниченного контингента советских войск с территории ДРА.

Участник локальных войн и конфликтов.

С 1995 года выполнял боевые полеты по уничтожению международных террористических бандформирований.

Награжден: орденами Мужества (06.01.1995), «За службу Родине в Вооруженных Силах СССР» 3-й ст. (22.02.1989), медалями «За безупречную службу» 3-й ст. (13.01.1980), «Воину-интернационалисту от благодарного афганского народа» (25.05.1988), «За боевые заслуги» (01.11.1989), «Участнику локальных конфликтов», Грамотой Президиума Верховного Совета СССР и нагрудным знаком «Воину-интернационалисту» (28.12.1988), Почетной грамотой от командования части и многими памятными и юбилейными медалями.

При выполнении боевого полета Моисеев Николай Иванович точным бомбовым ударом по противнику возле тоннеля Саланг обеспечил вывод советских войск без потерь.

Моисеев Дмитрий Николаевич (муж, сын Моисеева Николая Ивановича, внук Моисеева Ивана Андреевича, правнук Моисеева Андрея Федоровича), 28.11.1977–17.12.2023 гг., родился в с. Кривандино Шатурского района Московской области.

Участник локальных войн и конфликтов.

Участник СВО.

В/звание: гв подполковник.

В/должность: командир авиаэскадрильи.

В/специальность: летчик 1-го класса.

Награжден: двумя орденами Мужества (17.04.1923, 16.04.1924, **посмертно**), ме-



Моисеев Андрей Федорович



Моисеев Николай Иванович



Моисеев Дмитрий Николаевич

далью ордена «За заслуги перед Отечеством» 1-й ст. (15.08.2020) и 2-й ст. с мечами (02.12.2015), «За военные заслуги» (11.09.2008), медалями Нестерова (18.04.2022), «За участие в военном параде в День Победы» (09.05.2010), «Участнику локальных конфликтов», «За принуждению к миру» (14.08.2008), «Участнику специальной военной операции» (09.04.2024).

17 декабря 2023 года в ходе выполнения боевой задачи, в условиях сильного противодействия ПВО противника, Дмитрий нанес авиационный удар по врагу, в результате которого были уничтожены опорный пункт ВСУ и личный состав, тем самым были сохранены позиции ВС РФ. Шансов выжить в таких погодных условиях было очень мало, но Дмитрий Николаевич проявил смелость и отвагу, выполнил боевую задачу ценой собственной жизни.

РЕСПОНДЕНТ: Суховиенко Елизавета Сергеевна

Галинский Алексей Николаевич (прадед мужа), родился 10.03.1922 в с. Сергиевском (на хут. Козополянском), ААО Краснодарского края (ныне хутор Гиагинского р-на РА).

Участник Великой Отечественной войны 1941–1945 гг.

В Красную армию призван 12.06.1941 Гиагинским РВК ААО.

В/звание: красноармеец, рядовой, кавалерист.

В/часть: 153-й кавалерийский полк 4-го Кубанского кавалерийского корпуса.

Воевал на Западном фронте (06–10.1941).

В сентябре 1941 года попал в плен, в октябре бежал и с мая 1942-го сражался в партизанском отряде, в составе которого присоединился к наступающей Красной Армии в июле 1944 года. В/билет выдан 16.09.1944 Косовским РВК Брестской области.



В/ звание: красноармеец, стрелок.

Апрель 1945 года – курсант, рота связи.

В/звание: младший сержант.

В/должность: орудийный номер, командир отделения кшр, ст. телефонист.

В/часть: 153 кп, 5-я рота 2-го стрелкового батальона, Белорусский фронт – 07.1944–05.1945.

Награжден: орденом Красной Звезды (27.01.1958), медалью «За победу над Германией в Великой Отечественной войне 1941–1945 гг.».

5 сентября 1941 года в боях за г. Гомель Галинский Алексей Николаевич был тяжело ранен в голень левой ноги и остался на поле боя. В бессознательном состоянии был подобран немцами и направлен в лагерь для военнопленных г. Барановичи. В октябре 1941 года при эвакуации в/пленных в пути следования из эшелона сбежал и скрывался в лесах Белоруссии. В мае 1942 года присоединился к партизанскому отряду под командованием Черткова, партизанская бригада им. Дзержинского, действовавшая в Брестской области, и был там командиром отделения. Нахождение в партизанской бригаде подтверждается справкой от 28.07.1944 № 3480, выданной штабом Белорусского партизанского движения. 25 июля 1944 г. партизанская бригада соединилась с наступающими советскими войсками, и Галинский А.Н. был зачислен орудийным номером в 674-й стрелковый полк, где и сражался до конца войны. Участвовал в боях за Берлин. Присутствовал при поднятии Знамени Победы над рейхстагом в Берлине. Оставил свою подпись на стенах рейхстага. В августе 1945 г. переведен командиром отделения 59-й отд. кабельно-шестовой роты, а в ноябре 1946 года – старшим телефонистом 977-го отд. батальона связи, откуда и уволен по демобилизации 26.11.1946.

Суховиенко Богдан Витальевич (муж, правнук Галинского Алексея Николаевича), родился 24.06.1993 в г. Приморско-Ахтарске Краснодарского края.

Участник СВО.

В зоне проведения специальной военной операции – с февраля по сентябрь 2022 года.

Военнослужащий, ветеран боевых действий. Служил в 960-м гвардейском штурмовом авиационном полку.

Награжден: медалями «За отвагу», Суворова (08.07.2023), «За боевые отличия» (30.05.2022), «Участнику специальной военной операции» (09.04.2024).

РЕСПОНДЕНТ: Сучков Валерий Иванович

Штакин Михаил Андреевич (брат деда по материнской линии), дата рождения неизвестна,

родился в г. Приморско-Ахтарске Краснодарского края, умер в 1943 году.

Участник Первой мировой войны 1914–1918 гг.

Служил на Кавказском фронте.

Документально не подтверждено. Записано со слов респондента.

Штакин Александр Андреевич (дед по материнской линии), родился в 1910 году в г. Приморско-Ахтарске Кубанской области (ныне Краснодарский край).

Участник Великой Отечественной войны 1941–1945 гг.

На фронт призван 25.07.1941 Петропавловским ГВК Камчатской области, г. Петропавловск-Камчатский.

В/звание: майор.

В/специальность: дальномерщик-визирщик.

В/часть: 180-й отдельный артиллерийский дивизион Петропавловской ВМБ ТОФ, 128-я артбатарея.

Демобилизован 27.11.1945.

Награжден: медалью «За победу над Японией» (1947), юбилейным орденом Отечественной войны 2-й ст. (11.03.1985), медалью Жукова (19.02.1996).

Умер в 1996 году.

https://pamyat-naroda.ru/heroes/podvig-chelovek_yubileinaya_kartoteka1524684566/

https://pamyat-naroda.ru/heroes/kld-card_vmf6504992/

Штакин Сергей Андреевич (брат деда), родился в 1915 году в ст-це Приморско-Ахтарской Кубанской области (ныне г. Приморско-Ахтарск Краснодарского края).

Участник Великой Отечественной войны 1941–1945 гг.

В Красную Армию призван в 1940 году Приморско-Ахтарским РВК.

В/звание: красноармеец, рядовой.

В/должность: разведчик взвода разведки.

В/часть: 995-й армейский артиллерийский полк 143-й армейской пушечной артиллерийской бригады 2 БелФ, 995 пак РГК.

Награжден: орденом Красной Звезды (08.07.1944), медалями «За отвагу» (01.07.1943), «За оборону Москвы» (12.12.1944), юбилейным орденом Отечественной войны 2-й ст. (21.02.1987).

https://pamyat-naroda.ru/heroes/person-hero80626369/

Штакин Павел Андреевич (брат деда), родился в 1907 году в Кубанской области (ныне Приморско-Ахтарский р-н Краснодарского края).

Участник Великой Отечественной войны 1941–1945 гг.

Призван на фронт 06.1941 Приморско-Ахтарским РВК.

В/звание: красноармеец, рядовой.

Пропал без вести в августе 1941 года (04.1943).

https://pamyat-naroda.ru/heroes/person-hero105345583/

Штакин Иосиф Андреевич (брат деда), родился 17.10.1921.

Участник Великой Отечественной войны 1941–1945 гг.

На фронт призван Приморско-Ахтарским РВК, Краснодарский край, Приморско-Ахтарский р-н.

В/звание: красноармеец, рядовой, мл. сержант, сержант.

В/часть: п/я 587

Попал в плен 06.07.1941, г. Десна, шталаг II F (315), лагерный номер 15759.

Погиб в плену 23.10.1941. Похоронен: Польша, Западно-Поморское воев., гмина Дравско-Поморске, Дравский повят, дер. Линовно, кладбище, участок советских военнопленных (зах. 88122066).

https://pamyat-naroda.ru/heroes/memorial-chelovek_donesenie3780972/

Сучков Михаил Алексеевич (дед по отцу), родился в 1905 году в г. Москве.

Участник Великой Отечественной войны 1941–1945 гг.

На фронт призван в 1941 году Приморско-Ахтарским РВК, Краснодарский край, Приморско-Ахтарский р-н.

В/звание: красноармеец.

Пропал без вести 04.1943.

https://pamyat-naroda.ru/heroes/memorial-chelovek_dopolnitelnoe_donesenie59458462/



Сучков Антон Михайлович (дед по отцу), 1926–1950 гг., родился на ст. Ахтари Северо-Кавказского края (ныне пос. Ахтарский Приморско-Ахтарского р-на Краснодарского края).

Участник Великой Отечественной войны 1941–1945 гг.

На фронт призван 01.05.1943 Приморско-Ахтарским РВК.

В/звание: рядовой, гв. рядовой.

В/должность: стрелок роты автоматчиков.

В/часть: 811-й стрелковый полк 229-й стрелковой дивизии (I ф), 811-й стрелковый полк 229-й стрелковой дивизии (II ф), 1089-й стрелковый полк 322-й стрелковой дивизии 15-го стрелкового корпуса 60-й армии.

Награжден: орденами Красной Звезды (18.05.1945), Славы 3-й ст. (03.03.1945), медалью «За победу над Германией в Великой Отечественной войне 1941–1941 гг.» (09.05.1945).

https://pamyat-naroda.ru/heroes/person-hero80605966/

Литовченко Яков Архипович (брат бабушки), родился 01.01.1917 в Краснодарском крае, Абинский район, пгт Ахтырский.

Участник Великой Отечественной войны 1941–1945 гг.

В Красную Армию призван 16.04.1938, в 1941 году Тимашёвским РВК Тимашёвского района и в 1942 году Приморско-Ахтарским РВК Краснодарского края.

В/звание: лейтенант, ст. лейтенант.

В/должность: командир минроты.

В/часть: 1089 сп 322 сд, ВорФ, ЗапФ, 15 ск 60-й армии 1 УкрФ, 13 А ЦентрФ, ТОФ, 108 сд.

Воевал на Западной Украине – борьба с бандеровцами.

Участник Парада Победы 24.06.1945, г. Москва.

Награжден: орденами Красного Знамени (27.02.1945), Александра Невского (07.08.1944), Отечественной войны 1-й (17.02.1945) и 2-й (28.05.1944), ст., медалями «За победу над Германией в Великой Отечественной войне 1941–1945 гг.» (09.05.1945), «За освобождение Праги».

Демобилизован 08.04.1948.

Умер в 1973 году.

https://pamyat-naroda.ru/heroes/person-hero92568743/

Литовченко Мария Архиповна (бабушка), родилась в г. Ейске Краснодарского края.

Участница Великой Отечественной войны 1941–1945 гг.

По пути в Германию эшелон разбомбили. Она осталась жива, вышла к линии фронта, встретилась с братом (Литовченко Николаем Архиповичем) и вместе с ним прошла всю войну.

Была санитаркой.

Документально не подтверждено. Записано со слов респондента.



Литовченко Яков Архипович



Литовченко Мария Архиповна

Литовченко Николай Архипович (брат бабушки), родился в 1922 году в г. Приморско-Ахтарске Краснодарского края.

Участник Великой Отечественной войны 1941–1945 гг.

На фронт призван 22.07.1941 Приморско-Ахтарским РВК.

В/звание: сержант.

В/должность: разведчик взвода управления полка.

В/часть: 19-я гв. танковая бригада, 366 зенап 6 зенад РГК.

Награжден: орденом Красной Звезды (15.07.1944), медалью «За отвагу» (21.10.1944).

Погиб 29.01.1945 (сгорел в танке). Похоронен: Восточная Пруссия. Перезахоронен: Польша, Ольштынское воев., повят Бранево, м. Бранево, около шоссе и односторонней линии Фромборк-Бранево, могила: квадрат III (зах. 87228994).

https://pamyat-naroda.ru/heroes/person-hero77234288/

Сучков Валерий Иванович (респондент, внук Сучкова Михаила Алексеевича), родился 31.10.1970 в г. Приморско-Ахтарске, Приморско-Ахтарский район Краснодарского края.

Участник СВО.

В/специальность: стрелок.

В/должность: помощник гранатометчика.

Принимает участие в специальной военной операции в составе добровольческого отряда специального назначения ЛНР «Барс-7».

14 апреля 2022 года подписал контракт, в ночь с 21-го на 22-е апреля получил серьезное ранение, контузию.

РЕСПОНДЕНТ: Таранец Лариса Александровна

Таранец Иосиф Михайлович (дед по отцовской линии), 13.04.1903–10.04.1972, родился в ст-це Ольгинской Кубанской области (ныне Приморско-Ахтарского р-на Краснодарского края).

Участник Великой Отечественной войны 1941–1945 гг.

На фронт призван в 1942 году Приморско-Ахтарским РВК.

В/звание: ефрейтор.

В/должность: телефонист, связист-проволочник артиллерийских частей.

В/часть: 1226-й гаубичный артиллерийский полк 21-й артиллерийской дивизии.

Выполняя приказы командования по восстановлению связи со штабом, под сильным минометным и артиллерийским огнем, ползком по 5–8 раз в день ликвидировал порывы, тем самым обеспечивая своевременное выполнение боевых задач дивизиона.

Награжден: орденами Отечественной войны 2-й ст. (28.02.1945), Красной Звезды (11.09.1943), медалями «За отвагу» (22.01.1944), «За победу над Германией в Великой Отечественной войне 1941–1945 гг.» (09.05.1945).

Домой дедушка, Иосиф Михайлович, вернулся без единого ранения. Работал в колхозе «Кавказ», воспитал двоих детей, имел трех внуков.

«…наградить ефрейтора Таранец Иосифа Михайловича, старшего телефониста 1226-го гаубичного артиллерийского полка 21-й артиллерийской Луховшинской Краснознаменной дивизии РГК орденом Отечественной войны 2-й ст. за неоднократно восстановленную связь и проявленную смекалку в изучении системы огня противника во время обстрела по малообстреливаемым участкам местности, провел десять автомашин с боеприпасами» (из наградных документов).

https://pamyat-naroda.ru/heroes/person-hero108818586/

Таранец Алексей Александрович (племянник, сын младшего брата, Таранца Александра Ивановича, правнук Таранца Иосифа Михайловича), родился 30.10.1999 в ст-це Ольгинской Приморско-Ахтарского района Краснодарского края.

Участник СВО.

Призван в рамках частичной мобилизации, служит с октября 2022 года по настоящее время.

Алексей окончил ольгинскую среднюю школу № 4, получил что ни на есть самую мирную профессию в ПТУ г. Приморско-Ахтарска: повар. Отслужил срочную службу в 28-й понтонно-мостовой бригаде в г. Муроме, после чего вернулся работать по профессии. Его поварские навыки и приобретенный опыт пригодились на службе, сейчас он служит в 392-м мотострелковом полку, инженерно-саперные войска.

Награжден медалью Жукова (со слов респондента).

Ветеран боевых действий.

РЕСПОНДЕНТ: Тюпа Константин Георгиевич

Бубликов Федор Борисович (дед по линии матери), 05.02.1915–20.03.1972, родился в Терской области (позже Чечено-Ингушская АССР, Грозненская область), ст-ца Михайловская.

Участник Великой Отечественной войны 1941–1945 гг.

В Красную Армию призван 04.04.1938 Грозненским РВК.

В/звание: сержант, старшина, гв. лейтенант, ст. лейтенант, гв. ст. лейтенант, капитан, гв. капитан.

В/специальность: военный летчик.

В/должность: командир эскадрильи.

В/часть: Северо-Западный фронт, 70-й гв. Белорусский штурмовой авиационный полк, 74-й штурмовой авиационный полк, 33-й гв. штурмовой авиационный полк, 6, 15, 16-я воздушные армии.

Участвовал в оборонительной операции на Демянском направлении, в операци СЗФ по ликвидации Демянского плацдарма, Старорусской наступательной операции (пятый удар), Восточно-Померанской наступательной операции, в разгроме немцев в Белоруссии, Польше, в Берлинской стратегической наступательной операции.

Герой Советского Союза.

Награжден: орденом Ленина и медалью «Золотая Звезда» (02.08.1944), тремя орденами Красного Знамени (23.03.1943, 21.08.1943, 06.02.1945), орденами Александра Невского (23.02.1944), Красной Звезды (12.07.1942), медалями «За победу над Германией в Великой Отечественной войне 1941–1945 гг.» (09.05.1945), «За взятие Берлина», «За освобождение Варшавы», «За освобождение Праги».

«В Отечественной войне участвует с первых дней на Северо-Западном, 1 и 2 Прибалтийском, с 19.03.1944 г. на 2-м Белорусском фронтах. Бу-

дучи в 304 ОЛВА 8, произвел 130 успешных боевых вылетов на самолете У-2, из них за 104 боевых вылета награжден орденом Красная Звезда. В 70 ГНПАП с 29.10.1942 г. в должности летчика, командира звена, зам. командира АЭ и с 15.11.1943 г. командиром АЭ. За это время лично произвел 82 успешных боевых вылета на самолете ИЛ-2 на штурмовку и бомбардировку войск и техники противника на поле, опорных пунктах, аэродромах, автоколонн, ж.д. эшелонов, ж.д. станций, мостов, подходящих резервов и танков, 24 боевых вылета сопровождались воздушными боями с численно превосходящими силами противника (от 2 до 10 ФВ-190, Ме-109). В этих воздушных боях показал высокое мастерство воздушного бойца, смело идущего против истребителей противника, навязывал им свою волю, в результате чего всегда выходил победителем.



Боевые вылеты производил заместителем ведущего и с 05.03.1943 ведущим 6–12 самолетов, в качестве „охотника“ и разведчика в сложных метеоусловиях. Самые ответственные задания командования фронта или армии возлагались на него. Как ведущий всегда точно выводил группу на цель. Тактически грамотно и с умением использовал ИЛ-2, его стрелково-пушечное и бомбардировочное вооружение по наземным целям. Группы, которые водил товарищ Бубликов, не имели потерь. Взаимная выручка, спаянность, дерзость, смелость – характерные черты как воздушного воина. Товарищ Бубликов пользуется заслуженным боевым авторитетом, как ведущий групп и командир АЭ, воспитал таких смелых и отважных штурмовиков, как гвардии лейтенанты Стараконь, Пермиков, Пучков, Кравцов. На боевые задания летает с большим желанием. Своим личным примером увлекает весь личный состав. В сложных метеоусловиях, вылетая разведчиком-охотником, давал командованию ценные развед. данные. За 65 боевых вылетов награжден двумя орденами Красного Знамени и орденом Александра Невского. Лично тов. Бубликов уничтожил: в воздушных боях 2 ФВ-190 и 1 Ю-88, на аэродромах 4 Ю-88, 1 ж.д. мост, 1 бронепоезд, 1 паровоз, 25 автомашин, 2 батареи полевой артиллерии, до батареи МЗА, 2 склада с боеприпасами, 25 лошадей с повозками, 5 дзотов, 4 блиндажа и до 170 чел. живой силы. В составе группы: самолетов на земле – 28, танков – 24, автомашин – 316, орудий – 65, повозок – 88, лошадей – 63, цистерн с горючим – 5, паровозов – 3, ж.д. вагонов – 46, ж.д. составов – 7, дзотов – 35, минометов – 41, ЗП – 12, автобусов – 12, вызвано пожаров – 97, и 48 взрывов, уничтожено до 1100 солдат и офицеров противника. Под его руководством АЭ произвела 163 успешных боевых заданий командования, награждено личного состава в эскадрильи Правительственными наградами 27 человек.

В боях показал себя мужественным, решительным летчиком командиром, неоднократно проявляющим героизм, так: 10.03.1943 при фотографировании переднего края и 2-й линии обороны противника по реке Ловать на участке Редцы – Омычкино были атакованы 2 ФВ-190, с которыми вступил в воздушный бой. Неоднократные попытки ФВ-190 в течение 10 минут зайти в хвост ИЛ-2 были безуспешными. Атакующие ФВ-190 вызвали по радио еще 2 ФВ-190, которые вступили также в течение 8–10 минут. Расстроив их, зашел 1 ФВ-190 в хвост и сбил его, 3 ФВ-190 после безуспешных атак прекратили вести воздушный бой и ушли на свою территорию. В этом неравном воздушном бою вышел победителем. 21.03.1943 г. при налете группы 10 ИЛ-2 на аэродром Сельцы лично поджег 4 самолета Ю-88. 06.03.1943 г. при налете на ж. д. станцию Тулебля, несмотря на сильный огонь ЗА, с 1 захода прямым попаданием попал в склад и пакгаус на территории разгруженной площадки. В результате чего на станции вызвал сильный взрыв и пожар, охвативший всю территорию складов. Пожар был виден на расстоянии 60 км. И продолжался в течение 6 часов, что подтверждено фотопланшетом, истребителями и наземными войсками. 02.06.1943 г. после штурмовки ж. д. эшелонов на перегоне Волот –

Тулебля на обратном маршруте группа обстреляла самолеты противника на аэродроме Тулебля. В результате этого вылета взорвано 3 ж. д. эшелона на станции Тулебля, что подтверждено фотопланшетом, уничтожено до 4 самолетов на аэродром Тулебля. 22.02.1943 г. в составе 2-х Ил-2 в качестве охотников на Невельско-Идрицком направлении бомбардировал ж. д. мост через озеро Белое восточнее станции Пустошка, со второго захода прямым попаданием взорвал ж. д. мост, чем приостановил на 2 суток ж. д. движение в направлении на Новосокольники. На обратном маршруте атаковал автоколонну, в результате уничтожено 8 машин с живой силой, за что получил благодарность от командующего 15 ВА. 25.03.1944 г. в составе 5 Ил-2 бомбардировал и штурмовал 6-ю заходами в резервы противника в районе Мацетов, Кашары. На обратном маршруте вступил в воздушный бой с 3 Ю-88. В этом бою своим метким огнем сбил 1 Ю-88 лично и 2-го Ю-8 сбил его ведомый, что подтверждено наземными войсками. Группа возвратилась на свой аэродром без потерь. За отличное выполнение боевого задания получил благодарность от командующего 6 ВА. 27.03.1944 г. в составе 7 Ил-2 вылетел на штурмовку подходящих резервов (до 2-х полков пехоты с танками) противника по дороге Тур – Ратно. Используя внезапность, сделал 10 заходов на цель, уничтожил: до 300 солдат, 15 автомашин, 20 повозок, вызвал 7 крупных очагов пожара и 1 большой взрыв. За это от командующего 2-м Белорусским фронтов и командующего 47-й армией получил благодарность. 31.03.1944 г. лично тов. Бубликову была поставлена задача: уничтожить бронепоезд на участке ж. д. Переливы. Группа в составе 6 Ил-2 прикрывала его. Несмотря на сильный заградительный огонь и плохую видимость, прямым попаданием бомб тов. Бубликов взорвал паровоз и 6 бронеплощадок, что подтверждено фотопланшетом и сопровождающими истребителями. На обратном маршруте уничтожено до 10 повозок, 20 машин и до 30 солдат противника. Не было случаев, чтобы тов. Бубликов при любых метеоусловиях не обнаружил заданную цель. Является отличным воздушным разведчиком и бомбардиром. За образцовое выполнение боевых заданий командования в борьбе с немецкими захватчиками, проявленные при этом мужество, отвагу и героизм достоин представления к высшей Правительственной награде званию Героя Советского Союза».

https://pamyat-naroda.ru/heroes/person-hero122787841/

https://pamyat-naroda.ru/heroes/podvig-chelovek_nagrazhdenie150004391/

Умер 20.03.1972. Похоронен на Центральном кладбище г. Грозный.

Тюпа Константин Георгиевич (респондент, внук Бубликова Федора Борисовича), родился 14.05.1973 в ЧИ АССР, г. Грозный.

Участник локальных войн и конфликтов.

Призван на срочную службу в 1991 году.

Принимал участие в КТО в Северо-Кавказском регионе, Чеченской Республике, 1991–2000 гг. Участвовал в грузинско-южноосетинском вооруженном конфликте, г. Цхинвал, 1992 год.

Звание: лейтенант милиции.

Награжден: медалью «За отличие в охране общественного порядка» (07.05.2001), нагрудным знаком «Участнику боевых действий» (07.05.2000).

Ветеран боевых действий.

Тюпа Павел Константинович (сын респондента Тюпы Константина Георгиевича, правнук Бубликова Федора Борисовича), родился 28.02.1996, Краснодарский край, г. Приморско-Ахтарск.

Участник СВО.

В зоне проведения специальной военной операции с 2022 по 2025 год.

Подписал контракт, доброволец.

Награжден медалью Жукова.

Документально не подтверждено. Записано со слов респондента.

РЕСПОНДЕНТ: Уринова Марина Умаровна

Ходжаев Умар Турсунович (отец респондента), родился 10.03.1926 в Узбекской ССР, Ферганская область, г. Фергана.

Участник Великой Отечественной войны 1941–1945 гг.

На фронт призван 05.09.1944.

В/звание: мл. лейтенант.

В/часть: МВД СССР.

Закончил службу 28.04.1955.

https://pamyat-naroda.ru/heroes/kld-card_uchet_officer11328476/

Кириллов Владимир Тимофеевич (дед мужа), родился в 1920 году в г. Краснодаре.

Участник Великой Отечественной войны 1941–1945 гг.

В Красную Армию призван в 1941 году.

В/звание: старшина.

Награжден юбилейным орденом Отечественной войны 2-й ст. (23.12.1985).

https://pamyat-naroda.ru/heroes/podvig-chelovek_yubileinaya_kartoteka1523037836/

Уринов Петр Александрович (сын, внук Ходжаева Умара Турсуновича и правнук Кириллова Владимира Тимофеевича), родился 02.06.1986 в г. Маргилане Ферганской области Узбекской ССР.

Участник СВО.

На фронте – с сентября 2023 года.

В/звание: гв. лейтенант.

В/должность: заместитель командира роты.

В/часть: 56-й гв. штурмовой полк.

Награжден: орденом Мужества (11.03.2024, **посмертно**), медалью «За отличие в военной службе» 1-й ст. (07.10.2015).

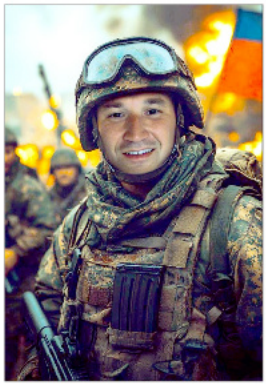

Уринов Петр Александрович рос в станице Ольгинской, что в Приморско-Ахтарском районе Краснодарского края. Там же окончил школу. В школе его вспоминают прилежным учеником, добрым, порядочным, отзывчивым ребенком, который всегда мог прийти на помощь своим одноклассникам, учился хорошо.

После окончания школы ушел служить в армию, в 960-й гвардейский штурмовой авиационный полк в/ч 75387, входящий в состав 1-й смешанной авиадивизии 4-й гвардейской армии ВВС и ПВО. После 2 лет службы переехал в г. Новороссийск и поступил на военную службу в пограничный отряд ФСБ России, подписав свой первый контракт. И так началась его военная биография.

В 2009 году поступил учиться в Калининградский пограничный институт ФСБ РФ. Продолжая службу, успешно окончил учебу. Получив диплом о высшем образовании, двигался по карьерной лестнице. За время прохождения военной службы зарекомендовал себя с положительной стороны, его запомнили как ответственного, добросовестного военнослужащего, выполнявшего всю работу на отлично. По службе получал медали, грамоты и дипломы первой степени за успешную службу. В 2019 году, закончив подписанный контракт, Петр Александрович решает сменить направление в военной профессии.

В 2020 году, подписав контракт с Министерством обороны РФ, начинает службу в 3-м гвардейском зенитном ракетном полку 7-й гвардейской десантной штурмовой дивизии.

В 2023 году в звании гвардии лейтенанта переводится в 56-й гвардейский штурмовой полк в г. Феодосию на должность заместителя командира роты по военно-политической работе ДШБ.

7 сентября 2023 г. отправляется в зону проведения специальной военной операции в Запорожскую область, район Пологовский, с. Вербовое. На тот момент там шли ожесточенные бои. Петр Александрович успешно выполняет боевые задачи, а 18 сентября на боевом выходе с подгруппой попадает под артиллерийский обстрел. С этого момента считался без вести пропавшим. И только в феврале 2024 года его объявили официально погибшим. Уринов Петр Александрович награжден орденом Мужества посмертно. Похоронен на Аллеи Славы в городе-герое Новороссийске. В честь героя нашего времени его имя носит одна из улиц поселка Мысхако.

РЕСПОНДЕНТ: Христюха Владимир Иванович

Гордиенко Тихон Семенович (прапрадед по материнской линии), родился в г. Ростове-на-Дону.

Участник Первой мировой войны 1914–1918 гг.

Документально не подтверждено. Записано со слов респондента.

Вербицкий Яков Мартынович (прапрадед по отцовской линии), 1884–1918 гг., родился в г. Ростове-на-Дону.

Участник Гражданской войны 1918–1922 гг.

Служил в период 1917–1918 гг. Погиб в Ставропольском крае в 1918 году.

Документально не подтверждено. Записано со слов респондента.

Христюха Иван Трофимович (прадед по отцовской линии), 30.04.1918–02.10.1982, родился в

Украинской ССР, Сталинская (ныне Донецкая) область, Сталинский (ныне Ольгинский) район.

Участник Великой Отечественной войны 1941–1945 гг.

В Красную Армию призван 10.10.1938 Приморско-Ахтарским РВК, Краснодарский край, Приморско-Ахтарский район.



Окончил Донецкое пехотное училище.

ВУС: командование пехотными подразделениями (1938 г.).

В/звание: гв. лейтенант, гв. капитан, майор, гв. майор, подполковник, полковник.

В/часть: ДонФ, 3-я гв. армия, 120-й стрелковый корпус, 15-я гв. сд, 253-я стрелковая дивизия, 21-я воздушно-десантная бригада, 5-я гв. армия, 106-й гв. стрелковый полк 36-й гв. стрелковой дивизии.

Награжден: двумя орденами Красного Знамени (27.07.1944, 12.10.1944), орденом Отечественной войны 1-й ст. (15.04.1945), тремя орденами Красной Звезды (09.03.1943, 05.11.1954, 01.10.1963), двумя медалями «За отвагу» (05.12.1942), медалями «За боевые заслуги» (15.11.1950), «За оборону Сталинграда» (13.08.1943), «За победу над Германией в Великой Отечественной войне 1941–1945 гг.» (09.05.1945), «За взятие Берлина», «За освобождение Праги».

Служил до 1962 г. (призыв для разрешения Карибского кризиса).

https://pamyat-naroda.ru/heroes/person-hero89573035/

Христюха Иван Трофимович возглавил операцию в центре деревни Купоросное. Взвод под его командованием в составе 51 человека рассредоточился вдоль оврага и под покровом ночи напал на немцев, захватив их окоп и уничтожив пулемет. Раненых отправили в штаб, а остальные готовились отразить атаку немцев.

Утром немцы начали артиллерийскую и минометную атаку с целью вернуть свои позиции, но бойцы взвода уже пристрелялись.

На второй день немцы открыли стрельбу, однако занятая нашими солдатами позиция была на высоте.

На третий день немцы начали бомбить наши позиции, но бойцы держались стойко.

На следующий день они подготовили бутылки с зажигательной смесью на случай приближения танков противника. Патронов оставалось мало. И когда фрицы подошли близко, их встретили шквальным огнем, используя заготовленные бутылки. И немцы снова отошли назад, израсходовав весь свой огневой запас.

Последние два дня наши бойцы отражали атаки, собрав у убитых немцев оружие. И так, благодаря слаженной работе, они продержались 17 дней.

Волобуй Андрей Николаевич (двоюродный дед по материнской линии), 07.03.1969–01.07.1988, родился в г. Аксае Ростовской области.

Участник войны в Афганистане 1979–1989 гг.



Призван в октябре 1987 года Североморским ГВК Мурманской области.

В/звание: рядовой.

В/специальность: водитель.

В/часть: в/ч п/п 27717.

В Афганистане находился с мая 1988 года.

Умер 01.07.1988 в госпитале от тяжелого ранения и ожогов, полученных при тушении загоревшегося топливозаправщика 30 июня 1988 года.

Награжден орденом Красной Звезды (посмертно).

https://artofwar.ru/r/roj_e/text_0130.shtml

...Движение колонны КамАЗов, перевозивших горючее для наших уходивших из Афганистана частей, на мгновение приостановил мощный взрыв. Это подорвался на фугасе идущий во главе бронетранспортер. Лейтенанта убило сразу. Остальные отделались ранениями. Досталось от осколков и следующей за БТРом автоцистерне. Она задымила, как гигантская серебристая сигара.

За ее рулем находился наш земляк, военный водитель рядовой Андрей Волобуй. Однако он не растерялся и не выпрыгнул из кабины пылающей автомашины, а сумел отогнать ее в сторону, подальше от дороги, чтобы пламя не перебросилось на соседние КамАЗы. Освободил тем самым путь всей колонне. Развивая скорость, она успешно миновала опасное место, где, возможно, наших ребят поджидала душманская засада.

...Свернув на обочину, Андрей яростно боролся с огнем, пытаясь спасти машину. Сумел отцепить кабину от «сигары», старался сбить пламя, бьющее во все стороны из изрешеченной осколками цистерны. Угодил под горящую струю. Вспыхнул разом как факел... Через несколько секунд к нему подбежали ребята из техзамыкания, быстро доставили Андрея в ближайший госпиталь. На другой день Андрея не стало.

Из письма Андрея: «Ночью мне снятся цветы и дети, и бывает, что не заснуть, тогда читаю стихи. Очень люблю детей, скучаю по ним. Мне иногда кажется, что никто лучше меня не сможет понять их, помочь им полюбить прекрасное. Случается, хочется со злости грохнуть пулемет о камни так, чтобы его ствол превратился в цветок, а приклад стал его корнями, и все 160 патронов превратились в желто-рыжих бабочек. Так хочется, чтобы везде был мир, чтобы больше нигде не умирали от чужих пуль наши парни...»

РЕСПОНДЕНТ: Шеромов Геннадий Алексеевич

Гонцов Федор Романович (прадед сына Шеромова Марка Геннадьевича по линии матери), родился в 1878 году в дер. Гонцово (ныне исчезн.) Верхнекамского района Кировской области.

Участник Русско-японской войны 1904–1905 гг.

Участник Первой мировой войны 1914–1918 гг.

Гонцов Федор Романович был награжден (награды не сохранились).

Умер в 1953 году.

Документально не подтверждено. Записано со слов респондента.

Лашуков Алексей Федорович (дед по материнской линии), 1908–1980 гг., родился в дер. Лашуки (ныне исчезн.) Вятской губернии (ныне Кумёнского р-на Кировской обл.).

Участник Великой Отечественной войны 1941–1945 гг.

На фронт призван 12.12.1941 Вожгальским РВК Кировской области, Вожгальский район.

В/звание: красноармеец, рядовой.

В/должность: слесарь техчасти полка.

В/часть: 690 иптап 3 ПрибФ, 15 зсап.

Награжден: медалями «За отвагу», «За боевые заслуги» (17.09.1944), «За оборону Ленинграда», «За взятие Кёнигсберга», юбилейным орденом Отечественной войны 2-й ст. (06.04.1985).

Дед, Лашуков Алексей Федорович, участник обороны Ленинграда. По заданию командования утащил с нейтральной полосы подбитый немецкий танк под огнем противника, за что был награжден медалью «За отвагу» (со слов респондента).

https://pamyat-naroda.ru/heroes/podvig-nagrada_kartoteka1276431068/

https://pamyat-naroda.ru/heroes/podvig-chelovek_yubileinaya_kartoteka1515853162/

Шеромов Михаил Тимофеевич (дед по отцовской линии), 1898–16.03.1944 гг., родился в дер. Корени Вятской губернии (ныне Кировской обл.)/ (дер. Сенюшино, Кореневский с/с, Вожгальский р-н, Кировская обл.).

Участник Великой Отечественной войны 1941–1945 гг.

На фронт призван в 1941 году Вожгальским РВК.

В/звание: красноармеец, рядовой.

В/должность: повозочный.

В/часть: 60 зсп.

https://pamyat-naroda.ru/heroes/memorial-chelovek_vpp2001828940/

Из благодарственного письма в/части: *«Дорогие товарищи, посланный вами для защиты любимой Родины от нападения немецко-фашистских захватчиков Шеромов Михаил Тимофеевич свой долг перед Родиной выполняет с честью. Он отдает все силы и уменье для того, чтобы помочь нашей славной Красной Армии разгромить немецко-фашистских захватчиков. За время службы в нашей части он не имел ни одного случая нарушения дисциплины и замечаний. Работая повозочным, он хорошо ухаживает за лошадьми, конская амуниция и повозка всегда в надлежащем порядке. Бережно относится к военному и государственному имуществу, выполняет честно и добросовестно все приказы командования...»*

Умер от ран 16.03.1944, ЭГ 2543, Свердловская область, г. Камышлов.

Шеромов Алексей Михайлович (отец, сын Шеромова Михаила Тимофеевича), 20.02.1923–1995, родился в Кировской области, дер. Корени Вожгальский район (ныне Кумёнский р-н, дер. Карачи).

Участник Великой Отечественной войны 1941–1945 гг.

На фронт призван в 1942 году, Кировская область, г. Котельнич.

В/звание: красноармеец, сержант.

В/должность: командир расчета 55-мм минометов 1-го стрелкового батальона оксбр.

В/часть: 1-й отдельный стрелковый батальон 1073 сп 316 сд, 58 сбр, 57 осбр.

Награжден: орденом Красной Звезды (19.02.1945), тремя медалями «За отвагу» (19.06.1943, 29.11.1943, 03.08.1944), медалями «За оборону Кавказа» (№ 015296), «За победу над Германией в Великой Отечественной войне 1941–1945 гг.» (09.05.1945), «За взятие Будапешта», юбилейным орденом Отечественной войны 1-й ст. (01.08.1986), 11 благодарностями от Верховного Главнокомандующего Сталина И.В.



«Мой отец, Алексей Михайлович Шеромов, в боях за Кубань при освобождении Темрюка участвовал в уничтожении немецкого аэродрома, где лично уничтожил немецкий самолет, за что был награжден орденом Красной Звезды».

https://pamyat-naroda.ru/heroes/podvig-nagrada_kartoteka1108219157/

https://pamyat-naroda.ru/heroes/podvig-chelovek_yubileinaya_kartoteka1522814718/

https://pamyat-naroda.ru/heroes/podvig-chelovek_nagrazhdenie1531725788/

Шеромов Марк Геннадьевич (сын респондента, внук Шеромова Алексея Михайловича, правнук Шеромова Михаила Тимофеевича, Лашукова Алексея Федоровича и Гонцова Федора Романовича), родился 16.06.1985 в дер. Большие Хохряки (ныне исчезн.), Кумёнский район Кировской области.

Участник локальных войн и конфликтов.

Принимал участие в КТО в Северо-Кавказском регионе, в Чеченской Республике (5 командировок).

В/звание: подполковник медицинской службы.

Ветеран боевых действий.

Шеромов Геннадий Алексеевич (респондент, сын Шеромова Алексея Михайловича, внук Шеромова Михаила Тимофеевича и Лашукова Алексея Федоровича), родился 20.02.1952 в дер. Большие Хохряки Кумёнского района Кировской области.

Участник боевых действий на Донбассе с 2014 года.

Участник СВО с 2022 года.

Участник «Крымской весны», доброволец.

В/звание: полковник в отставке.

В/должность: командир роты, походный атаман.

С 1970 по 1973 год – морские части погранвойск КГБ СССР.

С 1973 по 2004 год – служба в силовых структурах СССР и РФ.

С 20 февраля по май 2014 года – в составе 1-го Симферопольского полка народного ополчения. 2014–2016 гг. – в ЛНР в составе 2-й роты народного ополчения г. Стаханова (ЛНР) и 1-го казачьего полка 2-го корпуса 1-й Южной армии имени Платова.

Награжден: медалью ордена «За заслуги перед Отечеством» 2-й ст. (19.12.2022), медалями «За возвращение Крыма» (09.08.2014), «За защиту Крыма» (16.03.2014) (Республика Крым), «За Крым 2014» 1-й ст. (22.07.2014) (Таманский отдел ККВ), «За заслуги, проявленные при обороне Донбасса» (14.12.2015), «За храбрость, проявленную при обороне Донбасса» (24.12.2015), «За государственную службу. За храбрость» (Всероссийское казачество) (09.06.2015), «Миротворец» (со слов респондента).

Ветеран боевых действий.

РЕСПОНДЕНТ: Березова Анна Леонидовна

Минцов Геннадий Борисович (дед по материнской линии), родился в 1926 году в г. Смоленске.

Участник Великой Отечественной войны 1941–1945 гг.



На фронт призван в феврале 1942 год Терновским РВК Пензенской области.

В/звание: гв. рядовой, гв. сержант.

В/должность: кавалерист, разведчик, слесарь.

В/часть: 485 сп, 42-й кавалерийский полк, 41-й механизированный полк, 1090-й стрелковый полк 323-й стрелковой дивизии.

16.04.1944 – получил ранение и контузию, 10.08.1944, 18.01.1945 – был также ранен (414-й медсанбат).

Награжден: орденами Красной Звезды, Славы 3-й ст. (17.05.1945), медалями «За победу над Германией в Великой Отечественной войне 1941–1945 гг.» (09.05.1945), «За освобождение Варшавы» (17.01.1945, вручена 27.03.1947), юбилейным орденом Отечественной войны 1-й ст. (11.03.1985).

Из наградного листа (орден Славы III ст.): *«Получив приказание разведать противника в населенном пункте Швенов, гв. сержант. Менцов натолкнулся на пулемет врага. Заметив расположение огневой точки, вывел стрелковый взвод и личным примером отваги и мужества обеспечил подавление ее и уничтожение расчета. В уличных боях действовал уверенно и смело, содействуя очищению населенного пункта от остатков засевшего противника».*

https://pamyat-naroda.ru/heroes/person-hero81474710/

https://pamyat-naroda.ru/heroes/person-hero5882458/

https://pamyat-naroda.ru/heroes/memorial-chelovek_vpp2002961968/

https://podvignaroda.ru/?#id=1269768106&tab=navDetailManCard/

При освобождении городов Западной Украины шли трудные бои. Перед наступлением на город Ковель разведывательной роте, в которой служил Менцов Г.Б., было поставлено боевое задание взять пленного «языка». Несмотря на тяжелейшую задачу. Задание было выполнено. За выполнение боевой задачи Менцов Г.Б. был награжден орденом Славы 3-й ст.

Трушников Роман Андреевич (племянник по материнской линии, правнук Менцова Геннадия Борисовича), родился 11.11.2003 в г. Кореновске Краснодарского края.

Участник СВО.

Заключил контракт 08.2024 с МО РФ.

Документально не подтверждено. Записано со слов респондента.

РЕСПОНДЕНТ: Дорошенко Любовь Александровна

Воронов Елисей Михайлович (двоюродный дед респондента), родился 1881 году в ст-це Георгие-Афипской Екатеринодарского отдела Кубанской области (ныне пгт Афипский Северского р-на Краснодарского края).

Участник Первой мировой войны 1914–1918 гг.

Участвовал в Первой мировой войне с 1914 по 1917 год.

Австро-венгерский фронт.

В/звание: вахмистр 1-го Екатерининского полка 3-й Кавказской казачьей дивизии.

Награжден: Георгиевским крестом 4-й ст. (№196415), Георгиевской медалью 4-й ст. (№243171).

Участник Гражданской войны 1918–1922 гг.

В/должность: командир кавалерийской дивизии, командир 95-го кавалерийского полка, командир 3-й отдельной казачьей кавалерийской бригады.

Награжден орденом Красного Знамени (1922 г.).

Елисей Михайлович родился в семье казака. Не смог закончить 4-классное станичное училище, будучи отчисленным за то, что заступился за одностаничника, оскорбленного преподавателем закона Божьего. После отчисления из училища отец пристроил Елисея подмастерьем станичного сапожника. Согласно кубанскому писателю К.Ф. Катаенко, лично знавшего Ели-

сея Михайловича, урядник Воронов с небольшой группой казаков взял в плен целый взвод знаменитых прусских «гусаров смерти», а также разработал план разбития 2-го лейб-гусарского Королевы Прусской Виктории полка («Гусары смерти»), утвержденный А.А. Брусиловым. За этот подвиг урядник Воронов был награжден Георгиевским крестом и произведен в хорунжие. Однако наступил 1917-й год… После свержения и ареста либералами императора Николая Второго (об этом старательно забывают, сваливая всю ответственность на большевиков) в ходе Февральской революции, в каждом полку на фронте стали создаваться полковые комитеты, и Елисей Михайлович был выбран председателем полкового комитета 1-го Екатеринодарского казачьего полка и членом дивизионного комитета. Незадолго до Октябрьской революции Е.М. Воронов был разжалован, лишен Георгиевского креста и был приговорен к смертной казни за то, что ударил вышестоящего офицера, бившего рядового казака перчаткой по лицу. Однако Октябрьская революция спасла его от казни. Вернувшись в родную станицу в декабре 1917 г., Елисей Михайлович создал революционный кружок, был назначен председателем станичного Совета народных депутатов и собрал красногвардейский казачий отряд, принявший участие в бою под Энемом 20 января 1918 г., по итогам которого красные казаки были вынуждены отступить в с-цу Крымскую. В это же время Е.М. Воронов вступил в большевистскую партию. Вернувшись в родную станицу в конце февраля 1918 г., присоединил к своему отряду красные казачьи отряды окрестных станиц, с которыми принял участие во взятии Екатеринодара 14 марта 1918-го. На протяжении всего 1918 года численность красноказачьего отряда Воронова, переформированного в 3-ю Отдельную кавалерийскую бригаду Красной Таманской армии, возрастала и уже к 26 сентября 1918 г. составляла 3384 сабли, 12 пулеметов и 4 орудия, а к началу 1919 г. уже около 5000 сабель. По воспоминаниям Е.И. Ковтюха и В.Т. Сухорукова, кавбригада Воронова за все время боев на Кубани и Тереке действовала образцово, неоднократно заставляя бежать отряды Белой армии, включая и казачьи отряды Шкуро, которые были разбиты под Моздоком, а сам Шкуро еле-еле избежал плена. Однако численный перевес Белой армии начинал сказываться, и Красной Армии пришлось отступать на Астрахань по пустынной местности, в ходе которого многие красноармейцы заболели тифом, но продолжали успешно отбивать атаки преследователей, нанося им большие потери, что не раз отмечали офицеры Белой армии. Не избежал болезни и Елисей Михайлович, которому после выздоровления было поручено командование 95-м кавалерийским полком Красной Армии, в составе которого принял участие в обороне Астрахани. Вернувшись в 1920 году на родную Кубань, принял непосредственное участие в разгроме Улагаевского десанта, прорвав неприятельский фронт.

За особые отличия в годы Гражданской войны и за разгром Улагаевского десанта Елисей Михайлович Воронов был награжден высшей революционной наградой – орденом Красного Знамени, приказом РВСР за № 143 от 1922 года.

http://budetinteresno.info/kraeved/il_shebsh_3_20.htm
https://ok.ru/group/57990663569465/topic/69416245280825
https://samlib.ru/m/minaew_d_n/0_kaz_kras_2_1_1.shtml

Радченко Александр Дмитриевич (отец Дорошенко Любови Дмитриевны), родился 12.08.1926 в ст-це Георгие-Афипской Северо-Кавказского края (ныне пгт Афипский Северского р-на Краснодарского края).

Участник Великой Отечественной войны 1941–1945 гг.

На фронт призван в 1943 году Северским РВК Краснодарского края.



В/часть: 3-й Украинский фронт, Армавирский ВПП: Краснодарский край, г. Армавир, Тихорецкий РВК, 34-й запасной артиллерийский полк Северо-Кавказского фронта (II ф), 61-я стрелковая дивизия, 76-я мотострелковая бригада ВВ НКВД, 1884-й зенитный артиллерийский полк.

Александр Дмитриевич служил в противотанковой артиллерии. После ранения – в зенитной артиллерии.

С 1943 по 1947 год участвовал в освобождении Молдавии, Румынии, Венгрии, Болгарии.

Награжден: медалью «За отвагу» (со слов респондента), юбилейным орденом Отечественной войны 2-й ст. (06.04.1985).

https://pamyat-naroda.ru/heroes/sm-person_doroga69925049/
https://pamyat-naroda.ru/heroes/person-hero84132737/

РЕСПОНДЕНТ: Коломиец Наталья Михайловна

Васильченко Григорий Георгиевич (дед супруга), родился 29.01.1913 в ст-це Гривенской ныне Калининского района Краснодарского края.

Участник Великой Отечественной войны 1941–1945 гг.

На фронт призван в 1941 году.

В/звание: красноармеец

В/часть: 82-й горно-стрелковый полк 302-й горно-стрелковой дивизии.

Был ранен, ЭГ 2045, эвакуирован в тыл 28.04.1942.

https://pamyat-naroda.ru/heroes/kld-card_ran52141791/
https://pamyat-naroda.ru/heroes/kld-card_ran52139722/

Коломиец Сергей Павлович (супруг), родился 01.10.1972 в пгт Афипском Северского района Краснодарского края.

Участник СВО.

Принимал участие в специальной военной операции с ноября 2022 года.

В/звание: рядовой.

В/часть: добровольческий батальон «Барс-8», 3-е отделение 3-й группы 2-й роты.

Награжден: медалями «За ратную доблесть» (№10, 12.09.2024), «За храбрость» 2-й ст. (№1225480, 15.11.2023), «Участнику специальной военной операции» (№18, 30.10.2024).

Погиб 07.02.2025 при выполнении боевого задания.

Коломиец Алексей Сергеевич (сын Натальи Михайловны и Сергея Павловича, внук Васильченко Григория Георгиевича), родился 22.03.1995 в ст-це Северской Северского района Краснодарского края.

Участник СВО.

Принимает участие в специальной военной операции с 21.04.2022.

В/звание: сержант.

В/часть: 136-я бригада 58-й армии.

Награжден: медалями «За храбрость» 2-й ст. (№1072673, 26.07.2023), «За воинскую доблесть» 2-й ст. (№78, 04.02.2023), «Участнику специальной военной операции» (№1705, 12.12.2023), нагрудным знаком «За службу на Кавказе» (№ 503, 05.05.2023).

РЕСПОНДЕНТ: Лишута Алексей Николаевич

Новохатько Дмитрий Григорьевич (дед респондента), родился в 1903 году в пос. Азовском Кубанской области (ныне ст-ца Убинская Северского р-на Краснодарского края).

Участник Великой Отечественной войны 1941–1945 гг.

На фронт призван 12.09.1941 Северским РВК.

В/звание: гв. красноармеец, гв. рядовой.

В/часть: 15-й гв. стрелковый полк 2-й гв. Краснознаменной стрелковой дивизии, 825-й стрелковый полк 302-й стрелковой дивизии, 15-я запасная стрелковая бригада, 356-й запасной стрелковый полк 15-й запасной стрелковой дивизии.

Награжден: орденом Красной Звезды (08.01.1944), медалью «За отвагу» (14.10.1943).

Погиб 29.01.1944 в Крыму.

Из наградного листа, орден Красной Звезд: *«Гвардии красноармейца Новохатько Дмитрия Григорьевича, ящичного расчета батареи 45 мм пушек 15 Гвардейского стрелкового полка.*



В боях с немецко-фашистскими оккупантами т. Новохатько неоднократно проявил себя храбрым, смелым и отважным воином.

20.11.43г. в бою за село Булганак, Маяк-Салынского района, расчет орудия, выкатив пушку на открытую позицию, прямой наводкой истребил до 15 гитлеровских солдат и офицеров, уничтожил 2 пулемета и 1 ротный миномет.

При наступлении на высоту 92.7–4.12.43г. орудийный расчет, в котором т. Новохатько работал ящичным, уничтожил до 18 гитлеровцев и три огневые точки противника.

Достоин Правительственной награды – ордена «Красная Звезда».

https://pamyat-naroda.ru/heroes/person-hero105520085/

Лишута Алексей Филиппович.

Участник Великой Отечественной войны 1941–1945 гг.

Погиб в 1943 году.

https://pamyat-naroda.ru/heroes/memorial-chelovek_pechatnoi_knigi_pamyati410795470/

Лишута Алексей Николаевич (респондент, внук Новохатько Дмитрия Григорьевича), родился 27.03.1965 в ст-це Северской Северского района Краснодарского края.

Участник войны в Афганистане 1979–1989 гг.

Находился в составе Ограниченного контингента советских войск в ДРА, г. Кандагар.

Призван 1984/1985 гг. на срочную службу в ряды Советской Армии, после учебки попал в Афганистан.

В/звание: сержант.

В/должность: связист.

Награжден: медалью «Воину-интернационалисту от благодарного афганского народа» (15.05.1988), Грамотой Президиума Верховного Совета СССР и нагрудным знаком «Воину-интернационалисту» (28.12.1988), юбилейными медалями.

Лишута Николай Алексеевич (сын респондента, правнук Новохатько Дмитрия Григорьевича), родился 24.07.1997 в ст-це Северской Северского района Краснодарского края.

Участник локальных войн и конфликтов.

Призван в 2015 году на срочную службу в ряды Российской армии.

Награжден нагрудным знаком «За службу на Кавказе» (18.11.2016).

Участник СВО.

Призван 21.09.2022 в рамках частичной мобилизации.

С 22 сентября по настоящее время принимает участие в боевых действиях в зоне проведения специальной военной операции.

Награжден медалью «Участнику специальной военной операции» (28.05.2024).

РЕСПОНДЕТ: Спольвинт Ольга Дмитриевна

Васильченко Анисим Александрович (дед респондента), родился 12.11.1901 на хут. Свободном (ст-ца Воскресенская) Славянского район Краснодарского края.

Участник Великой Отечественной войны 1941–1945 гг.

На фронт призван в 1941 году.

В/звание: красноармеец.

В/часть: 1149 сп 353 сд, 154-я отдельная рота охраны 37-й армии.

Попал в плен 10.08.1942, Красногоровка Донецкой области, шталаг №385, лагерный номер 8128.

Погиб в плену 09.12.1942, г. Чистяково (ныне г. Торез) Донецкой области.

https://pamyat-naroda.ru/heroes/memorial-chelovek_plen300156983/

Слупичук Сергей Александрович (дядя респондента), родился 17.09.1920 в г. Одессе Украинской ССР.

Участник Великой Отечественной войны 1941–1945 гг.

В Красную Армию призван 15.11.1939 Водно-транспортным РВК г. Одессы, Водно-транспортный район.

В/звание: мл. сержант, сержант, мл. техник-лейтенант.

В/часть: 78-й район авиационного базирования, Северо-Кавказский военный округ, Южная группа войск, 703-й отдельный батальон аэродромного обслуживания 17-й воздушной армии.



Награжден: медалями «За боевые заслуги» (23.05.1945), «За оборону Кавказа» (01.05.1944), «За победу над Германией в Великой Отечественной войне 1941–1945 гг.» (09.05.1945).

Из наградного листа, медаль «За боевые заслуги»: *«Сержанта Слупичук Сергея Александровича, старшего радиотелеграфиста 70 батальона аэродромного обслуживания.*

Тов. Слупичук с начала Отечественной войны работает радиотелеграфистом. С работой справляется отлично. За время Отечественной войны предал и принял более 1500 боевых шифротелеграмм и кодограмм общей численностью 58620 групп без единого вторичного запроса из-за плохой передачи и приема по вине т. Слупичук.

За время обслуживания авиачастей т. Слупичук беспрерывно на радиостанции держал связь с самолетами в воздухе, лично им передано по

радио 12 300 боевых распоряжений и команд от командиров авиаполков экипажам, находящимся в воздухе без единой задержки и искажения.

За время войны т. Слупичук обеспечил хорошей и отличной радиосвязью 53 боевых авиационных полков.

В январе 1945 г. батальон, дислоцируясь в Болгарии (г. Ямбол), а штаб 78 РАБ – в районе г. Секешфехервар, на расстоянии более 1100 км т. Слупичук, благодаря честного и добросовестного отношения к работе, сумел держать устойчивую и бесперебойную связь со штабом РАБ и все боевые распоряжения и донесения принимались и передавались своевременно.

Материальная часть радиостанции, на которой работает т. Слупичук, всегда в исправном состоянии и уделяет большое внимание сбережению, в результате чего за все время его работы не было ни одного случая отказа материальной части.

За отличное сбережение и правильной эксплуатации радиостанции, за самоотверженную работу по обслуживанию радиосвязью авиаполков – тов. Слупичук достоин награждения медалью "За боевые заслуги"».

https://pamyat-naroda.ru/heroes/person-hero50666116/

Азаев Борис Михайлович (спасенный в годы оккупации красноармеец, ставший впоследствии членом семьи), родился 02.08.1922 в Дагестанской АССР, Дербентский районн, г. Дербент.

Участник Великой Отечественной войны 1941–1945 гг.

В/звание: красноармеец.

Награжден юбилейным орденом Отечественной войны 2-й ст. (06.04.1985).

https://pamyat-naroda.ru/heroes/person-hero50666116/

Губский Н.И., «Моя малая родина», 2014 г. (эпизод, основанный на реальных событиях): *«В 1942 году сёла Краснодарского края захвачены фашистами. Молодой дагестанец, спасая жизнь товарищу, попадает в плен. Принял решение бежать, но куда и где скрыться, когда кругом немцы. Постучал в первую дверь в селе, где никогда не был. В этом доме жила семья: муж с женой и 5 детей (родные дедушка и бабушка О.Д. Спольвинт, Захарченко Иосиф и Христина Емельяновна). Они спрятали молодого бойца, хотя знали, что, если найдут, им уготован не расстрел, а виселица. Нередко за такую помощь уничтожались целые деревни. Но никому из членов семьи ни разу не пришла в голову мысль, что можно поступить иначе. Жизнь в укрытии была нелегким испытанием с обеих сторон. Не каждый мог бы дать убежище чужому среди рушащегося и горящего мира. Через много лет мы ищем правильные слова, чтобы описать мужество, героизм, риск этих людей, которые и не считали себя героями. Их действия были тихим протестом против бесчеловечности. Пусть это и небоевой подвиг. Их подвиг помогает понять, что жизнь человека – Великая ценность».*

(Азаев Борис Михайлович впоследствии женился на одной из дочерей семьи Захарченко, укрывшей его в годы Великой Отечественной войны).

Захарченко Иван Иосифович (дядя респондента), родился в 1910 году в ст-це Воскресенской Лабинского отдела Кубанской области (ныне Новоалександровского р-на (городского округа) Ставропольского края).

Участник Великой Отечественной войны 1941–1945 гг.

В Красную Армию призван 20.03.1941 Славянским РВК Краснодарского края.

В/звание: красноармеец, рядовой.

В/должность: стрелок.

В/часть: п/п 431 ппс 150 «2/69».

Пропал без вести в июне 1943 года.

Спольвинт Владимир Сергеевич (сын, правнук Васильченко Анисима Александровича), родился 23.02.1994 в г. Краснодаре Краснодарского края.

Участник СВО.

В зоне проведения специальной военной операции находился с сентября 2022 года.

В/звание: рядовой.

Награжден медалью «Жукова» (11.09.2024), представлен к награде «Ветеран боевых действий».

Левин Юрий Борисович (племянник супруга, двоюродный брат Спольвинта Владимира Сергеевича), родился 18.06.1980 на хут. Ольгинском Абинского района Краснодарского края.

Участник СВО с сентября 2022 года.

Документально не подтверждено. Записано со слов респондента.

МУНИЦИПАЛЬНОЕ ОБРАЗОВАНИЕ

СЛАВЯНСКИЙ РАЙОН

РЕСПОНДЕНТ: Баталова Татьяна Артемовна

Бижко Никита Семенович (прадед респондента по отцовской линии), родился в 1891 году в ст-це Петровской Кубанской области (ныне Славянского р-на Краснодарского края).

Участник Первой мировой войны 1914–1918 гг.

Служил в кавалерии на Кавказском фронте.

Документально не подтверждено. Записано со слов респондента.

Участник Великой Отечественной войны 1941–1945 гг.

На фронт призван в ноябре 1941 года Черноерковским РВК Черноерковского (ныне Славянский) района Краснодарского края.

В/звание: красноармеец, рядовой.

В/часть: 11-я штурмовая инженерно-саперная бригада, 54-й отдельный штурмовой инженерно-саперный батальон.

Прошел всю войну до Берлина, вернулся домой летом 1945 года.

Во время боевых действий, несмотря на 54-летний возраст, всегда доставлял грузы (боеприпасы и продукты) вовремя к назначенному месту. Закрепленные за ним лошади, снаряжение и повозка находились в исправном состоянии.

Награжден медалями «За боевые заслуги» (12.12.1944), «За оборону Кавказа» (16.07.1945).

Умер в 1953 году.

https://pamyat-naroda.ru/heroes/person-hero120423195

Бижко Свиридон Никитович (дед респондента по отцовской линии), родился 17.04.1924 (в 1917 г.) в ст-це Петровской Азово-Черноморского (ныне Краснодарский) края, Славянский район.



Участник Великой Отечественной войны 1941–1945 гг.

На фронт призван в 1941 году Черноерковским РВК Черноерковского (ныне Славянский) района Краснодарского края и в июле 1944 года Черноярковским РВК Минской области Белорусской ССР.

В/звание: гв. красноармеец, мл. сержант.

В/должность: стрелок.

В/часть: 8-я рота 162-го гв. стрелкового полка 54-й гв. стрелковой дивизии, 162-й гв. стрелковый полк 54-й гв. стрелковой дивизии 3-го гв. стрелкового корпуса 28-й армии 1-го Белорусского фронта.

В 1943 году попал в плен. Сбежал, оказался в партизанском отряде в Белоруссии. С 3 сентября 1943 по 22 июля 1944 года воевал в партизанском отряде им. Г. Димитрова. После освобождения Белоруссии 15.07.1944 был зачислен в 162-й гв. стрелковый полк 54-й гв. стрелковой дивизии.

26 августа 1944 года под огнем противника форсировал реку Западный Буг и на правом берегу в районе населенного пункта Гульчево подполз к траншее противника и гранатами уничтожил 3 гитлеровцев.

Награжден медалью «За отвагу» (03.09.1944).

Пропал без вести в 1944 году в Польше.

https://pamyat-naroda.ru/heroes/memorial-chelovek_pechatnoi_knigi_pamyati410689272

Бижко Владимир Николаевич (двоюродный дядя респондента, правнук Бижко Никиты Семеновича), родился 20.06.1958 в ст-це Петровской Славянского района Краснодарского края

Участник войны в Афганистане 1979–1989 гг.

Служил в Афганистане с 1981 по 1983 год, с 1985 по 1987 год.

В/звание: старший прапорщик.

В/специальность: танкист.

Награжден орденом Красной Звезды.

Умер 13.09.1997.

Документально не подтверждено. Записано со слов респондента.

Баталов Павел Витальевич (племянник респондента, сын брата, правнук Бижко Свиридона Никитовича, праправнук Бижко Никиты Семеновича) родился 15.03.1993 в ст-це Петровской Славянского района Краснодарского края.

Участник СВО.

Призван в рамках частичной мобилизации 24.09.2022.

В/звание: ефрейтор.

В настоящее время проходит службу в Запорожской области, военный комиссариат г. Энергодар, Каменско-Днепровский военный округ.

Награжден: медалями «За воинскую доблесть» 1-й (12.02.2025) и 2-й (12.12.2023) ст., «Участнику специальной военной операции (12.12.2024), «За участие в спецоперации по денацификации и демилитаризации Украины» (26.11.2024).

Баталов Игорь Витальевич (племянник респондента, сын брата, правнук Бижко Свиридона Никитовича, праправнук Бижко Никиты Семеновича), родился 19.05.2000 в ст-це Петровской Славянского района Краснодарского края

Участник СВО.

Призван в рамках частичной мобилизации 24.09.2022.

В/звание: рядовой.

В настоящее время проходит службу в Запорожской области, военный комиссариат г. Энергодар, Каменско-Днепровский военный округ.

Награжден: медалями «За воинскую доблесть» 2-й ст. (12.12.2023), «Участнику специальной военной операции» (12.12.2024), «За участие в спецоперации по денацификации и демилитаризации Украины» (26.11.2024).

РЕСПОНДЕНТ: Белоус Валерий Иванович

Белоус Афанасий Парфентьевич (дед по отцовской линии), родился в 1882 году.

Участник Гражданской войны 1918–1922 гг.

В 1918 году устанавливал Советскую власть в Туркестане.

Умер в 1932 году.

Документально не подтверждено. Записано со слов респондента.

Белоус Иван Афанасьевич (отец), родился 17.06.1918 в ст-це Анастасиевской Кубанской области (ныне Славянский район Краснодарского края).

Участник Советско-финляндской войны 1939–1940 гг.

Участник Великой Отечественной войны 1941–1945 гг.

В Красную Армию призван 03.12.1939 Славянским РВК.

В/звание: ст. сержант, старшина.

В/должность: командир орудия иптб.

В/часть: 132-й стрелковый полк 27-й стрелковой дивизии Карельского фронта.

Награжден: двумя медалями «За отвагу» (03.07.1943, 12.01.1945), «За победу над Германией в Великой Отечественной войне 1941–1945 гг.» (09.05.1945).

С 26 по 28 июня 1943 года в боях на высоте «Безымянная» вражеская 37-мм противотанковая пушка мешала продвижению наших подразделений. Товарищ Белоус, невзирая на сильный артиллерийский огонь противника, выкатил свое орудие на открытую позицию и метким выстрелом уничтожил вражескую пушку. За данный подвиг получил свою первую медаль «За отвагу».

В боях с белофинскими захватчиками со 2 по 22 августа 1944 года в районе реки Чирко-Кемь, ребольское направление, огнем своего орудия уничтожил ручной пулемет с прислугой противника, чем содействовал продвижению вперед нашей пехоте, в этих боях 04.08.1944 легко ранен. Награжден второй медалью «За отвагу».

https://pamyat-naroda.ru/heroes/person-hero50640822/

Демобилизован в 1946 году.

Умер 29.05.1982.

Офицеры в семье,
не участвовавшие в боевых действиях:

Белоус Валерий Иванович (респондент, сын Белоуса Ивана Афанасьевича, внук Белоуса Афанасия Парфентьевича), родился 18.10.1961 в ст-це Анастасиевской Славянского района Краснодарского края.

С 1979 по 1985 год обучался в Таллинском высшем военно-политическом строительном училище. По распределению после училища служил на Тихоокеанском флоте.

В/звание: капитан 2-го ранга.

Уволился в 2006 году.

Белоус Дмитрий Валерьевич (сын респондента, внук Белоуса Ивана Афанасьевича, правнук Белоуса Афанасия Парфентьевича), родился 16.07.1985 в ст-це Анастасиевской Славянского района Краснодарского края.

В 2007 году окончил Тихоокеанский военно-морской институт им. С.О. Макарова.

В/звание: капитан-лейтенант.

Служил на Тихоокеанском флоте специалистом военной связи. Уволился в 2023 году.

РЕСПОНДЕНТ: Бескоровайная Мария Викторовна

Мосиенко Георгий Николаевич (прапрадед по материнской линии), родился в 1870 году в ст-це Отважной Кубанской области (ныне Лабинский район Краснодарского края).

Участник Первой мировой войны 1914–1918 гг.

В/звание: казак 3 с. (3-е сословие, торговые казаки).

Служил на Кавказском фронте (1914–1916 гг.) в 18-м Кубанском батальоне, 12.10.1915 эвакуирован в госпиталь по ранению.

Умер 10.01.1935.

Мосиенко Николай Павлович (дед по материнской линии), родился 19.12.1923 в с. Гофицком Упорненского района Кубанской области (ныне Лабинский район Краснодарского края).

Участник Великой Отечественной войны 1941–1945 гг.

На фронт призван 16.10.1941 Упорненским РВК.

В/звание: ст. сержант, гв. ст. сержант.

В/должность: минер, радист.

В/часть: Резерв Главного Командования, 7-я инженерно-саперная бригада, 119 исб 7 истр РГК.

Служил по 24.04.1947.

Награжден: двумя медалями «За отвагу» (30.01.1944, 30.04.1944), медалью «За оборону Сталинграда», юбилейным орденом Отечественной войны 2-й ст.

Умер 13.09.2010.

https://pamyat-naroda.ru/heroes/person-hero84009011/

Николай Павлович, восстанавливая связь через оз. Сиваш 16.01.1944, находился более 3 часов в воде под артиллерийским огнем. Связь восстановил!

Мосиенко Иван Васильевич (двоюродный дядя по материнской линии, двоюродный брат матери), родился 28.01.1975 в с. Горном Лабинского района Краснодарского края.

Участник локальных войн и конфликтов.

Защищал интересы РФ в Северной Африке (Государство Ливия).

Принимал участие в КТО в Северо-Кавказском регионе, в Чеченской Республике (2-я чеченская кампания).

Награжден орденом Ливийской народной армии.

Участник СВО.

Участвовал в боевых действиях на Донбассе.

Награжден: орденом «За заслуги перед Отечеством» 2-й ст., медалью участника битвы за Бахмут «Бахмутская мясорубка» (ЧВК «Вагнер»).

Рубан Марк Трофимович (прадед по отцовской линии), родился в 1901 году в ст-це Петровской Кубанской области (Славянский р-н Краснодарского края).

Участник Гражданской войны 1918–1922 гг.

В Гражданской войне воевал на стороне красных.

Документально не подтверждено. Записано со слов респондента.

Участник Великой Отечественной войны 1941–1945 гг.

На фронт призван в июне 1941 года Ново-Сенжарским РВК Ново-Сенжарского района Полтавской области Украинской ССР.

В/звание: сержант.

В/специальность: стрелок автоматического и ручного пулемета.

В/часть: 285-й стрелковый полк 183-й стрелковой дивизии, 101-й гв. стрелковый полк 35-й гв. стрелковой дивизии.

Воевал под Ленинградом, попал в плен, находился в лагере Освенцим (освобожден).

Награжден медалью «За победу над Германией в Великой Отечественной войне 1941–1945 гг.» (1947).

https://pamyat-naroda.ru/heroes/kld-card_ran33280672/

Рубан Иван Трофимович (прадед по отцовской линии), год и место рождения неизвестны.

До Гражданской войны состоял в личной охране императора Николая II. В семейном архиве имеется фотография, подписанная рукой императора.

Участник Гражданской войны 1918–1922 гг.

Воевал на стороне белых.

Рубан Иван из ст-цы Петровской есть в списках участников войны ККВ.

РЕСПОНДЕНТ: Губенко Дмитрий Анатольевич

Губенко Павел Максимович (дед по линии отца), родился в 1915 году в ст-це Анастасиевской Кубанской области (ныне Славянского р-на Краснодарского края).

Участник Великой Отечественной войны 1941–1945 гг.

На фронт призван 01.04.1943 Славянским РВК.

В/звание: красноармеец, рядовой.

В/часть: 726-й стрелковый полк 395-й стрелковой дивизии, 164-й гв. стрелковый полк 55-й гв. стрелковой дивизии, 213-й армейский запасной стрелковый полк.

Награжден: медалями «За отвагу» (08.09.1943), «За боевые заслуги» (25.11.1943).

Получил медаль «За отвагу» за бдительность в обороне, меткость огня, а также за отвагу, проявленную при отражении немецкой разведки 27.08.43.

В боях на Керченском полуострове проявил себя смелым и храбрым. Был ранен.

Умер от ран 25.01.1944. Похоронен: г. Керчь, Крымская АССР.

https://pamyat-naroda.ru/heroes/person-he)ro106337406/

Николин Прокопий Дмитриевич (дед по линии матери), родился в 1920 году в ст-це Анастасиевской Кубанской области (ныне Славянского р-на Краснодарского края).

Участник Великой Отечественной войны 1941–1945 гг.

Призван Анапским РВК Анапского района Краснодарского края.

В/звание: красноармеец, рядовой.

В/часть: 329-й гвардейский стрелковый полк 101-й гвардейской стрелковой дивизии.

Похоронен: Германия, Восточная Померания, дер. Хелькевизе, в районе г. Бальденберга, квадрат 8022; она же: Польша, Западно-Поморское воев., дер. Колтки, г. Бялы Бур. Перезахоронен на мемориал Слупск, Поморское воев.

Умер 01.03.1945.

https://pamyat-naroda.ru/heroes/person-hero104011370/

Губенко Дмитрий Анатольевич (респондент, внук Губенко Павла Максимовича и Николина Прокопия Дмитриевича), родился 11.11.1975 в г. Ярославле Ярославской области.

Участник СВО.

В/звание: рядовой.

Вступил 01.11.2022 в добровольческое формирование «Барс», был участником специальной военной операции до 01.12 2022.

Военнослужащий по контракту с 17.08.2023 по 18.10.2024.

В/часть: 11047, 06414, 11095.

Награжден медалью Суворова (31.05.2024).

РЕСПОНДЕНТ: Гуреева Наталья Николаевна

Гуреев Николай Петрович (отец), родился 15.04.1921 в дер. Ворки (ныне дер. Сосновское) Навлинского района Брянской области.

Участник Великой Отечественной войны 1941–1945 гг.



В Красную Армию призван 12.04.1940 Усть-Лабинским РВК Краснодарского края и в 1944 году Понуровским РВК Брянской области.

В/звание: рядовой, гв. рядовой, сержант, ст. сержант.

В/часть: 20 азсп, АГЛР 2720, стрелковая рота 23-го гв. стрелкового полка 8-й гв. стрелковой дивизии 7-го гв. стрелкового корпуса.

Служил в Белоруссии. Когда началась война, ушел в партизанский отряд. Был командиром разведывательной группы. В задачи отряда входило подрыв эшелонов, танков и немецких укреплений. За подрыв особо секретного немецкого эшелона был награжден орденом Красного Знамени.

Награжден: орденами Красного Знамени, Отечественной войны 2-й ст. (25.01.1945), юбилейным орденом Отечественной войны 2-й ст. (21.02.1987).

«23 декабря 1944 года, поддерживая наступление пехоты ручным пулеметом, уничтожил лично 4 солдат и 1 офицера противника, затем 24 декабря 1944 года, когда пехота закрепилась в траншеях противника, товарищ Гуреев, отражая совместно со своей группой контратаки противника, уничтожил еще 8 немецких солдат. Когда командир роты и командир взвода выбыли по ранению, товарищ Гуреев принял командование на себя и продолжал вести бой, пока все контратаки врага не были отбиты.

За три месяца до окончания войны в г. Липе (в составе г. Кёнигсберга), осколками мины был тяжело ранен в голову, грудь, ноги. Великую Победу встретил в госпитале».

08.02.1945 выбыл в госпиталь, 13.07.1945 выбыл из ЭГ 1963.

https://m.pamyat-naroda.ru/heroes/podvig-chelovek_nagrazhdenie25038528

Гуреев Роман Алексеевич (внук, правнук Гуреева Николая Петровича), родился 16.05.1990 в г. Славянске-на-Кубани Славянского района Краснодарского края.

Участник локальных войн и конфликтов.

Участник СВО.

Служит по контракту. Участвует в боевых действиях в зоне проведения специальной военной операции с 2022 года.

Награжден: медалями Суворова (30.10.2018), Жукова (17.01.2023), «За отличие в военной службе» 3-й ст. (19.08.2024), «Участнику военной операции в Сирии» (24.10.2017), «Участнику специальной военной операции» (10.08.2024), знаком отличия «Отличник автобронетанковой службы» (03.05.2018).

Ветеран боевых действий.

РЕСПОНДЕНТ: Давков Олег Гурьянович

Давков Степан Федорович (дед по отцовской линии), родился в 1911 (1910 – по документам!) году в с. Бабино Вятской губернии (позже село Завьяловского р-на Удм. АССР, ныне Удмуртской Республики РФ).

Участник Великой Отечественной войны 1941–1945 гг.

В Красную Армию призван 07.06.1941 Завьяловским РВК.

В/звание: рядовой.

В/часть: 98-я стрелковая дивизия.

Пропал без вести в декабре 1941 года в Калининской (ныне Тверская) области.

https://pamyat-naroda.ru/heroes/memorial-chelovek_donesenie50759196/

Давков Гурьян Степанович (отец, сын Давкова Степана Федоровича), родился 14.10.1927 в с. Бабино Завьяловского района Удмуртской АССР (ныне село Удмуртской Республики РФ).

Участник Великой Отечественной войны 1941–1945 гг.

На фронт призван 17.10.1944 Завьяловским (Ижевским) РВК Удмуртской АССР.

В/звание: краснофлотец, матрос.

В/часть: Ижевский ВПП, ФПЭ КВФл, 110 зенап ПВО СФ, 110 зенап 209-БЗ, ВВС.

Награжден медалью «За победу над Германией в Великой Отечественной войне 1941–1945 гг.»

Умер 01.01.2001.

https://pamyat-naroda.ru/heroes/memorial-chelovek_vpp1168081072/

Давков Олег Гурьянович (респондент, сын Давкова Гурьяна Степановича, внук Давкова Степана Федоровича), родился 02.10.1958 в с. Бабино Завьяловского района Удмуртской АССР (ныне село Удмуртской Республики РФ).



Участник локальных войн и конфликтов.

Принимал участие в КТО в Северо-Кавказском регионе, в Чеченской Республике, 2000–2001 гг.

В/звание: подполковник пограничной службы.

Служил в г. Каспийске в Пограничном управлении ФСБ России по Республике Дагестан.

Во время службы задержал нарушителя государственной границы (советско-турецкой), оказывал помощь пограничникам в горах Кавказа Чеченской Республики в 2000 году.

В настоящее время Олег Гурьянович – председатель первичной общественно-патриотической организации ветеранов погранвойск Славянского района «Пограничное братство».

Ветеран военной службы.

Давков Антон Олегович (сын, внук Давкова Гурьяна Степановича, правнук Давкова Степана Федоровича), родился 10.06.1982 в г. Алма-Ате Казахской ССР (ныне г. Алматы Республики Казахстан).

Участник СВО.

В/звание: ст. прапорщик Пограничной службы ФСБ Российской Федерации.

В/часть: пограничные войска особого назначения.

Награжден медалью «За освобождение Мариуполя».

Документально не подтверждено. Записано со слов респондента.

РЕСПОНДЕНТ: Камший Леонид Иосифович

Камший Яков Кириллович (дед по отцовской линии), родился в 1904 году в ст-це Петровской Кубанской области (ныне Славянского р-на Краснодарского края).

Участник Великой Отечественной войны 1941–1945 гг.

Умер в 1981 году.

Документально не подтверждено. Записано со слов респондента.

Камший Иосиф Яковлевич (отец), родился 17.041924 в ст-це Петровской Азово-Черноморского края (ныне Славянского р-на Краснодарского края).

Участник Великой Отечественной войны 1941–1945 гг.

На фронт призван в 1941 году Черноерковским РВК Краснодарского края.

В/звание: красноармеец, рядовой, гв. ст. сержант.

В/часть: 15-я запасная стрелковая дивизия, 50-й запасной стрелковый полк, Тихорецкий РВК, Краснодарский край, 366-й стрелковый полк 77-й стрелковой дивизии, 50-й стрелковый полк 15-й стрелковой дивизии, 318 сп 102 сд.

С 31 июля 1942 по декабрь 1943 года был стрелком 366-го стрелкового полка 77-й стрелковой дивизии, затем до марта 1944 года – стрелком в 50-м стрелковом полку 15-й стрелковой дивизии. С марта 1944 до мая 1945 года гвардии старший сержант Камший Иосиф Яковлевич был командиром орудия (122-мм гаубицы) в 318-м стрелковом полку 102-й стрелковой дивизии.

Войну закончил в Берлине.

В годы Великой Отечественной войны был смелым артиллеристом, дважды на фронте он оставался один в живых из орудийного расчета и продолжал вести бой.

Награжден: медалью «За победу над Германией в Великой Отечественной войне 1941–1945 гг.», юбилейным орденом Отечественной войны 2-й ст. (06.04.1985), юбилейными медалями.

Умер в 2004 году.

https://pamyat-naroda.ru/heroes/podvig-chelovek_yubileinaya_kartoteka1522882501/

Григоренко Николай Антонович (двоюродный брат респондента, внук Камшия Якова Кирилловича), родился 02.08.1968 в ст-це Петровской Славянского района Краснодарского края

Участник войны в Афганистане 1979–1989 гг.

Служил в Афганистане с июня 1986 по февраль 1989 года.

В/часть: 2042 Киркинского погранотряда. Участвовал в 21 боевой операции.

В/звание: сержант.

Во время боевых действий в Афганистане летом 1988 год во время обстрела душманами позиций советских войск сумел спасти от огня машину с боеприпасами.

За этот подвиг был награжден медалью «За боевые заслуги» (27.06.1989).

Камший Владислав Владимирович (внук респондента, правнук Камшия Иосифа Яковлевича, праправнук Камшия Якова Кирилловича), родился 14.12 2000 в ст-це Петровской Славянского района Краснодарского края.

Участник СВО.

Служит с февраля 2022 года по настоящее время.

В/звание: младший сержант.

Воевал в составе Новороссийской десантно-штурмовой бригады, стрелок-зенитчик в/ч 94021.

Награжден медалью Суворова (17.06.2023) за участие в боевых действиях на запорожском направлении.

РЕСПОНДЕНТ: Кононенко Анастасия Сергеевна

Мащенко Василий Федорович (дед по отцовской линии), родился 06.05.1926 в с. Житкур (упразднен в 1954 г.) Эльтонского района Сталинградской губернии (ныне Палассовский р-н Волгоградской обл.).

Участник Великой Отечественной войны 1941–1945 гг.

На фронт призван 28.02.1944.

В/звание: мл. лейтенант, лейтенант административной службы.

В/часть: 54 озенабр ЛенА ПВО, 54 озенабр ПВО ЛенФ.

Награжден: медалями «За боевые заслуги» (30.04.1954), «За победу над Германией в Великой Отечественной войне 1941–1945 гг.» (09.05.1945), юбилейным орденом Отечественной войны 2-й ст. (06.04.1985).

Умер 22.08.1997.

https://pamyat-naroda.ru/heroes/person-hero91189658/

https://pamyat-naroda.ru/heroes/podvig-chelovek_kartoteka1374287437/

https://pamyat-naroda.ru/heroes/podvig-chelovek_yubileinaya_kartoteka1516589150/

Мащенко Сергей Васильевич (отец, сын Мащенко Василия Федоровича), родился 14.05.1960 в г. Одессе Украинской ССР.



Мащенко Василий Федорович



Мащенко Сергей Васильевич

Участник войны в Афганистане 1979–1989 гг.

Призван из распоряжения Туркестанского военного округа (ТуркВО) после окончания Тбилисского высшего артиллерийского командного училища (ТВАКУ).

Служил в Демократической Республике Афганистан с 1983 по 1985 год.

В/звание: лейтенант.

Участник локальных войн и конфликтов.

Принимал участие в КТО в Северо-Кавказском регионе, в Чеченской Республике, с 2002 по 2003 год.

Награжден: медалью ордена «За заслуги перед Отечеством» 2-й ст. (с изображением мечей) (06.06.2002), медалями «За отличие в воинской службе» 1-й ст. (19.02.1999), «За боевые заслуги» (23.04.1985), «За ратную доблесть» (10.02.2014), «Воину-интернационалисту от благодарного афганского народа» (12.01.1989), знаком отличия военнослужащих Северо-Кавказского военного округа «За службу на Кавказе» (28.05.2002).

Умер 14.10.2020.

РЕСПОНДЕНТ: Коханевич Павел Викторович

Медведев Иван Иванович (прадед по материнской линии), родился 17.08.1910 в ст-це Славянской Кубанской области (Краснодарский край, Славянский район, г. Славянск-на-Кубани).

Участник Великой Отечественной войны 1941–1945 гг.

На фронт призван 06.1941 Приморско-Ахтарским РВК Приморско-Ахтарского района Краснодарского края.

В/звание: лейтенант.

В/часть: 39-я гв. танковая бригада, 62-я армия, Туркменский РеспВК.

Награжден: орденом Отечественной войны 2-й ст. (14.04.1945), медалями «За отвагу» (22.08.1942), «За победу над Германией в Великой Отечественной войне 1941–1945 гг.» (06.11.1945), юбилейным орденом Отечественной войны 1-й ст. (06.04.1985)., юбилейными медалями, медалью Жукова (со слов респондента).

https://pamyat-naroda.ru/heroes/memorial-chelovek_vpp1981694140

https://pamyat-naroda.ru/heroes/podvig-chelovek_nagrazhdenie10564406/

https://pamyat-naroda.ru/heroes/podvig-chelovek_yubileinaya_kartoteka1516599942/

Участвовал в Сталинградской битве, где получил тяжелое ранение. Имея ранения и контузию, не покинул поле боя, будучи раненным, собрал бойцов и организовал оборону. После ранения работал в военкомате, занимался боевой подготовкой солдат.

Умер 31.12.1999.

Коханевич Павел Викторович (респондент, правнук Медведева Ивана Ивановича), родился 01.08.1985 в ст-це Анастасиевской Славянского района Краснодарского края.

Участник локальных войн и конфликтов.

Призван 09.10.2007 Славянским РВК.

В/звание: рядовой.

В/часть: 54801.

Принимал участие в грузино-абхазском конфликте с 09.08 по 10.10.2008.

Ветеран боевых действий.

РЕСПОНДЕНТ: Лакиза Александр Леонидович

Бардыш Тимофей Трофимович (прапрадед респондента), 1857–1942 гг., родился в ст-це Петровской Кубанской области (ныне Краснодарского края).

Участник Первой мировой войны 1914–1918 гг.

Тимофей Трофимович – первый полный кавалер Георгиевского креста ст-цы Петровской. Был удостоен сразу двух Георгиевских крестов 1-й и 4-й ст. за отличие, оказанное в делах с текинцами 21 июня 1880 года. В течение восьми часов 12 казаков, в их числе Тимофей Трофимович, держали оборону против 300 текинцев. Об этом подвиге «12 против 300» много информации в во-

енной литературе и написана картина русским художником-баталистом Николаем Каразиным.

Участник знаменитого Ахалтекинского похода русских войск (1880–1881 гг.) под предводительством генерала Скобелева.

https://st-petrovskaja.ru/ews/khranim_pamjat_o_predkakh/2020-06-23-762

Лакиза Стефан Корнеевич (прадед респондента, зять Бардыша Тимофея Трофимовича, муж дочери прапрадеда респондента), 1889–1914 гг.

Участник Первой мировой войны 1914–1918 гг.

Участвовал и погиб на фронте в годы Первой мировой войны, наград не имеет.

Документально не подтверждено. Записано со слов респондента.

Лакиза Александр Стефанович (дед респондента), 14.08.1913–30.09.1945.

Участник Великой Отечественной войны 1941–1945 гг.

На фронт призван 10.08.1941 Черноерковским РВК Черноерковского (ныне Славянский) района и 10.09.1942 Красноармейским РВК Краснодарского края.

В/звание: сержант, ст. сержант.

В/должность: старшина роты автоматчиков, минометный мастер мастерской боепитания.

В/часть: 324-й стрелковый полк 77-й стрелковой дивизии 58-й армии СКФ, 324 сп 77 сд 2 ПрибФ.

Воевал с декабря 1942 года.

Освобождал Кубань, Крым, Прибалтику. Войну закончил в Германии.

Награжден: двумя медалями «За отвагу» (20.06.1943, 02.03.1945), медалью «За боевые заслуги» (26.05.1944).

https://pamyat-naroda.ru/heroes/person-hero99592109/

https://pamyat-naroda.ru/heroes/person-hero96416975/

Лакиза Александр Стефанович в годы Великой Отечественной войны был вначале автоматчиком, а потом и до конца войны – минометным мастером.

Свою первую боевую награду Лакиза Александр Стефанович получил в июне 1943 года за бои на «Голубой линии».

В приказе о награждении такая запись: *«От имени Президиума Верховного Совета СССР награждаю медалью "За отвагу" старшину роты автоматчиков старшего сержанта Лакиза Александра Степановича за то, что он в бою, проявляя мужество и отвагу и заботу о бойцах, своевременно доставлял на передовую линию пищу и боеприпасы под минометным и пулеметным огнем противника».*

Еще одну медаль «За отвагу» Александр Степанович Лакиза получил за участие в освобождении Прибалтики 2 марта 1945 года.

Вот как об этом написано в приказе о награждении: *«Наградить медалью "За отвагу" минометного мастера мастерских боепитания полка – сержанта Лакиза Александра Степановича за то, что он в период боевых действий полка в Прибалтике проявил себя бесстрашным воином и заботливым о вооружении полка. Непосредственно на переднем крае в боевых порядках он, невзирая на личную опасность, под огнем противника устраняет неисправности минометов, благодаря чему материальная часть работает безотказно».*

Лакиза Александр Александрович (сын респондента), родился 01.12.1988 в ст-це Петровской Славянского района Краснодарского края.

Участник СВО.

С октября 2023 года по настоящее время находится в зоне проведения специальной военной операции.

В/звание: гв. ст. лейтенант.

В/часть: 392-й мотострелковый полк.

Награжден: медалями Суворова (18.09.2024), Жукова (15.11.2023) за участие в боевых действиях в Запорожской области.

РЕСПОНДЕНТ:
Ливеровский Николай Александрович

Бурцев Иван Михайлович (дед по материнской линии), родился 15.09.1899 в Воронежской губернии, с. Землянское (ныне с. Землянск в Семилукском районе Воронежской обл.).

Участник Гражданской войны 1918–1922 гг.

Призван в ноябре 1918 года.

Документально не подтверждено. Записано со слов респондента.

Участник Великой Отечественной войны 1941–1945 гг.

В/звание: подполковник.

В/часть: 9 оместсб, Западный фронт.

Защищал Москву.



Бурцев Иван Михайлович. 1926 г.



Респондент Н.А. Ливеровский с отцом, Ливеровским Александром Николаевичем. 1971 г.



Ливеровский Андрей Николаевич

Награжден: орденами Ленина (21.02.1945), Красного Знамени (03.11.1944), медалями «За оборону Москвы» (01.05.1944), «За победу над Германией в Великой Отечественной войне 1941–1945 гг.» (09.05.1945).

Дата окончания службы: 24.10.1946.

Умер в 1961 году.

https://pamyat-naroda.ru/heroes/person-hero93237412

Ливеровский Андрей Николаевич (сын респондента, правнук Бурцева Ивана Михайловича), родился 29.08.1972 в ГДР, г. Потсдам.

Участник локальных войн и конфликтов.

Принимал участие в КТО в Северо-Кавказском регионе, в Чеченской Республике, 1993–1995 гг.

В/звание: гв. лейтенант танковых войск

После окончания школы в 1989 году поступил в Ульяновское высшее военное училище, которое окончил в 1993 году. В военном училище награжден грамотой за высокие показатели в 33-м смотре массовой спортивной работы в Сухопутных войсках ВС СССР.

Приказом министра обороны РФ Ливеровский А.Н. был назначен командиром танкового взвода и дальнейшую службу проходил в г. Прохладном Кабардино-Балкарской республики.

11.01.1995 в составе 135-й отдельной мотострелковой бригады был направлен в г. Грозный.

14.01.1995 при выполнении боевой задачи **погиб**.

г. Грозный. Танковый взвод лейтенанта Ливеровского А.Н. занимал оборону в районе стадиона, на котором был расположен госпиталь Министерства обороны. Ночью чеченцы пошли в атаку, завязался бой. Лейтенант принимает решение выдвинуться вперед, чтобы оценить обстановку. В передовом окопе было четверо: прапорщик, трое солдат с пулеметом и Ливеровский Андрей. Ребята отстреливались до последнего патрона, мыслей об отступлении не было ни у кого из них. Ведь позади был госпиталь с ранеными боевыми товарищами. А когда бандиты все же подобрались вплотную к их окопу, лейтенант Ливеровский вызвал огонь своих танков на себя. Отряд чеченцев был разбит, но все же кто-то из них успел выстрелить по окопу из гранатомета. Лейтенант Ливеровский был смертельно ранен.

Награжден за проявленные мужество и героизм при освобождении г. Грозного от бандформирований орденом Мужества (посмертно).

https://37kp.ru/ливеровский-андрей-николаевич/

https://afgan.ru/kavkazmemorial/liverovkiy-andr-nik-1stchechnya-.html

https://slavhistory.ru/photos/r-100-2.html

Семья Ливеровских – семья военнослужащих.

В роду Ливеровских все мужчины – офицеры-танкисты.

Отец респондента, ***Ливеровский Александр Николаевич***, – офицер-танкист, прослужил в Советской Армии 29 лет, служил везде, куда направляла его Родина, отдавая все свои силы и знания. Имеет множество правительственных наград.

Сам респондент, ***Ливеровский Николай Александрович***, офицер-танкист. Прослужил в армии 26 лет. Имеет правительственные награды.

Стихи о сыне

Рожден он был для жизни и для счастья,
Но слишком кратким оказался путь.
В расцвете сил расстался он с Россией,
И ты, страна, об этом не забудь.
Он отдал жизнь свою за правду,
С бандитами ведя неравный бой.
Не струсил, не предал, не испугался,
Своих солдат он заслонил собой.
Пред подвигом твоим и пред отвагой
В молчанье скорбном голову склоним.
Ты наш герой! Солдат страны великой!
Ты не забыт! И мы тебя здесь чтим!

Ливеровский Николай Александрович

РЕСПОНДЕНТ: Манака Иван Васильевич

Манака Василий Иванович (отец), родился 15.03.1926 на хут. Чебурголь (с 1998 г. – ст-ца Чебургольская) Джерелиевского с/с Северо-Кавказского края (ныне Красноармейского района Краснодарского края).

Участник Великой Отечественной войны 1941–1945 гг.

На фронт призван в 1944 году Красноармейским РВК Красноармейского района Краснодарского края.

В/звание: рядовой.

В/часть: 269-й гв. стрелковый полк, 88-я гв. стрелковая дивизия.

Принимал участие в боях на западном направлении, в Минской операции.

С февраля 1945 года считался пропавшим без вести в Польше, Зеленогурское воев., повят Жепинский, с. Ретвейн, юго-западная окраина. Оказался живым.

Умер 25.03.1985.

Награжден юбилейным орденом Отечественной войны 2-й ст. (06.11.1985).

https://pamyat-naroda.ru/heroes/memorial-chelovek_dopolnitelnoe_donesenie73323322/

Манака Аркадий Иванович (сын, внук Манаки Василия Ивановича), родился 21.07.1988 в пос. Забойском Славянского района Краснодарского края.

Участник СВО.

Принимает участие в зоне специальной военной операции с 11.09.2024 на запорожском направлении.

Награжден: медалями «За отвагу» (28.03.2024), «За храбрость» (10.07.2024), «За храбрость» 2-й ст. (10.02.2025), «За ратную доблесть» (21.11.2024), «За участие в специальной военной операции» (25.06.2024).

РЕСПОНДЕНТ: Салтыкова Татьяна Владимировна

Кудрявцев Владимир Потапович (отец), родился 27.03.1922 в с. Вадимовка Дальневосточной Республики (ныне Черниговского р-на Приморского края).

Участник Великой Отечественной войны 1941–1945 гг.

На фронт призван 26.11.1941 Ворошиловским РВК Приморского края, г. Владивосток, Ворошиловский р-н.

В/звание: сержант, старшина.

В/часть: 733-й отдельный батальон связи, 307-я стрелковая дивизия, 13-я армия Центрального фронта.

Участвовал в боях с 01.05.1942.

Награжден: медалью «За отвагу» (19.02.1943), юбилейным орденом Отечественной войны 1-й ст. (06.04.1985).

Владимир Потапович прошел фронтовыми дорогами от Ельца до Кёнигсберга. Участвовал в боях в Елецко-Литвинском наступлении, в Воронежско-Корненской операции, в сражении на Курской дуге, в Гомельско-Речицком наступлении, форсировал Днепр и Березину, освобождал Белоруссию и штурмовал Берлин.

Кудрявцев Владимир Потапович получил свою первую награду – медаль «За отвагу» за успешную операцию на Орловско-Курской дуге. Владимир со своими товарищами защищал станцию и поселок Поныри, которая прикрывала железную дорогу Орел – Курск. 51 боец оказался в окруженной немцами школе. Бойцы вызвали огонь на себя. В живых остались только 6 человек. Среди них и отец респондента.

https://pamyat-naroda.ru/heroes/person-hero100307584/

Умер 17.01.2016.

Салтыков Вячеслав Геннадьевич (сын, внук Кудрявцева Владимира Потаповича), родился 08.07.1975 в з/с «Кзылтуский» Ленинградского района Кокчетавской области Казахской ССР.

Участник локальных войн и конфликтов.



Принимал участие в КТО в Северо-Кавказском регионе, в Чеченской Республике с 29.02 по 06.04.1995.

В/часть: 31414.

Принимал участие в боях по разоружению незаконных вооруженных формирований в Чеченской Республике.

РЕСПОНДЕНТ: Сербин Иван Васильевич

Сербин Пантелей Иванович (прадед респондента по отцовской линии), родился в 1887 году в ст-це Петровской Кубанской области (ныне Славянского р-на Краснодарского края).

Участник Первой мировой войны 1914–1918 гг.

Служил на Западном фронте, был стрелком 13-го стрелкового великого князя Николая Николаевича полка.

Был ранен 1 сентября 1914 года в бою при дер. Румно.

Сведения о наградах не сохранились.

Есть запись в базе данных нижних чинов ККВ: Сербин Пантелей, ст-ца Петровская, казак, 32 года.

Сербин Иван Пантелеевич (дед по отцовской линии), родился в 1922 году в ст-це Петровской Кубано-Черноморской области (ныне Славянского р-на Краснодарского края).

Участник Великой Отечественной войны 1941–1945 гг.

На фронт призван в 1941 году Черноярским РВК, Красноярский край

В/звание: гв. ст. сержант.

В/должность: танкист, заряжающий танка.

В/часть: 11-й танковый корпус, 50-й гв. отдельный танковый полк прорыва 11-го танкового корпуса 1-го Белорусского фронта.

Освобождал Польшу, дошел до Берлина.

Награжден: орденом Славы 3-й ст. (23.04.1945), медалью «За отвагу» (1944 г.).

«Работая заряжающим в боях с немецко-фашистскими захватчиками, Сербин Иван Пантелеевич проявил мужество и отвагу. В период боевых действий полка с 16.04.1945г. от реки Одер до Берлина, благодаря быстрому и умелому заряжению пушки, экипажем танка уничтожено: танков противника – 2, самоходных орудий – 1, бронетранспортеров – 1, пулеметов – 4, ПТО – 2 и до взвода солдат и офицеров противника. За мужество и отвагу, проявленные в боях, награжден орденом Славы III ст.» (Указ от 23.04.1945).

https://pamyat-naroda.ru/heroes/person-hero76006436

Умер в 1965 году.

Сербин Иван Васильевич (респондент, правнук Сербина Пантелея Ивановича), родился 13.04.1981 в ст-це Петровской Славянского района Краснодарского края.

Участник локальных войн и конфликтов.

Принимал участие в КТО в Северо-Кавказском регионе. Срочную службу проходил в Чеченской Республике, в артиллерии.

В/часть: 74923 (1999–2000 гг.).

В/звание: рядовой.

Бал ранен, демобилизован в 2000 году.

Участник СВО.

В/звание: мл. лейтенант, командир взвода.

В/часть: 63354.

Находится в зоне проведения специальной военной операции с 12 октября 2022 года.

Участвовал в боях на запорожском направлении.

Награжден: медалями «За спасение погибавших» (10.12.2024), «За храбрость» 2-й ст. (26.07.2023).

Сербин Василий Иванович (сын респондента, праправнук Сербина Пантелея Ивановича), родился 13.04.1981 в ст-це Петровской Славянского района Краснодарского края.

Участник СВО.

Находился в зоне проведения специальной военной операции с февраля по май 2024 года.

В/звание: прапорщик, пулеметчик.

В настоящее время несет службу по охране военного аэродрома в Крыму.

Документально не подтверждено. Записано со слов респондента.

РЕСПОНДЕНТ: Симоненко Елена Владимировна

Алафердов (Алавердян) Александр Галустович (прадед), родился 10.08.1914 (1904) в г. Ейске Кубанской области (ныне Краснодарский край).

Участник Великой Отечественной войны 1941–1945 гг.

Родился в армянской семье, работал слесарем на заводе.

В 1936–1939 годах проходил срочную службу в Красной Армии.

На фронт призван в июле 1941 года Пролетарским РВК Ростовской области, в 1942 году и 20.02.1943 Сальским РВК Ростовской области.

В/звание: красноармеец, мл. сержант, старшина (на момент представления к награждению орденом Славы 1-й ст.), лейтенант.

В/специальность и должность: сапер, помощник командира саперного взвода.

В/часть: саперный взвод 463-го стрелкового полка (118 сд, 5-я гв. армия, 1-й Украинский фронт), 463 сп 118 сд 4 УкрФ, 152 осбр, 152 осапб, 152-й отдельный строительный батальон.

В 1942 году попал в окружение и в плен. В 1943 году, освободившись из неволи, вернулся на фронт.

Награжден: тремя орденами Славы: 1-й (22.02.1945), 2-й (06.10.1944) и 3-й (16.02.1944) ст., медалями «За отвагу» (21.08.1944), «За боевые заслуги» (08.11.1943), «За победу над Германией в Великой Отечественной войне 1941–1945 гг.» (09.05.1945), «За освобождение Праги» (09.05.1945), юбилейным орденом Отечественной войны 1-й ст. (06.11.1985).

В 1945 году уволен в запас в звании лейтенанта.

https://pamyat-naroda.ru/heroes/podvig-chelovek_kartoteka1103851818/

22 февраля 1945 года, действуя южнее города Бреслау (ныне Вроцлав, Польша), старшина А. Алафердов возглавил группу саперов, которая сняла 70 противотанковых мин, 19 из них на его личном счету. За исключительное мужество, отвагу и бесстрашие на заключительном этапе Великой Отечественной войны старшина Алафердов Александр Галустович награжден орденом Славы 1-й ст.

После демобилизации вернулся на родину, трудился в разных районах Краснодарского края. Работал учителем труда в школе №8 г. Славянска-на-Кубани. Последние годы проживал в пос. Садовом Славянского района.

Умер 19 (18) декабря 1994 года. Похоронен на кладбище г. Славянска-на-Кубани.

Симоненко Никита Алексеевич (сын, правнук Алафердова (Алавердяна) Александра Галустовича), родился 01.03.1998.

Участник СВО.

Награжден медалью «Участнику специальной военной операции».

РЕСПОНДЕНТ: Таран Татьяна Олеговна

Таран Архип Иванович (прадед по отцовской линии), родился в 1898 году на хут. Лебеди Кубанской области (ныне Калининского р-на Краснодарского края).

Участник Гражданской войны 1918–1922 гг.

Был призван ориентировочно в 1919–1920 гг., служил в районе г. Ростова-на-Дону. Призывался как казак в армию под командованием Деникина, но попал, практически в первый месяц службы, к красным, остался служить в Красной Армии писарем, как единственный, кто умел писать и читать.

Документально не подтверждено. Записано со слов деда по линии отца.

Никулин Василий (прапрадед по материнской линии), год рождения неизвестен. Проживал на Южном Урале.

Участник Гражданской войны 1918–1922 гг.

В/звание: казак.

Документально не подтверждено. Записано со слов деда по материнской линии.

Калюжный Василий Андреевич (прадед по отцовской линии), родился 14.04.1923 в ст-це Петровской Кубанской области (Славянский р-н, Краснодарский край).

Участник Великой Отечественной войны 1941–1945 гг.

На фронт призван в октябре 1941 года.



В/звание: ст. лейтенант, капитан.

В/часть: 148-й стрелковый полк 47-й стрелковой дивизии, ГУК НКО, Воронежский фронт, Борисоглебская ВАШ, 845 сп 303 сд.

Был тяжело ранен в голову (полностью потерял зрение на одном глазу), выбыл из госпиталя 03.10.1942, ЭГ 1728. Демобилизован в сентябре 1943 года.

Награжден: медалью «За боевые заслуги» (07.05.1970), юбилейным орденом Отечественной войны 1-й ст. (06.04.1985).

Умер 09.08.2001. Похоронен на кладбище пос. Забойского Славянского района.

https://pamyat-naroda.ru/heroes/person-hero81210342/

https://pamyat-naroda.ru/heroes/person-hero85211287/

Бондаренко Иван Петрович (прадед по материнской линии), родился 10.10.1916 в дер. Ясная Поляна Омского уезда Акмолинской области Казахстана (ныне Павлоградский р-н Омской обл.).

Участник Великой Отечественной войны 1941–1945 гг.

На фронт призван 07.07.1941 Павлоградским РВК Павлоградского района Омской области.

В/звание: ст. сержант, ст. сержант техслужбы.

В/часть: Донской, Степной, 3-й и 4-й Украинские фронты, 817 оатб 4 гв. А.

Прошел всю войну, Победу встретил в Вене.

Награжден: медалями «За боевые заслуги» (03.03.1945), «За оборону Сталинграда».

https://pamyat-naroda.ru/heroes/person-hero99713020/

https://pamyat-naroda.ru/heroes/podvig-chelovek_nagrazhdenie1533125454

Умер 05.07.1977./

Арсенов Дмитрий Иванович (прадед по материнской линии), родился в 1918 году в с. Теньки Теньковского (ныне Камско-Устьинский) района, Татария.

Участник Великой Отечественной войны 1941–1945 гг.

В Красную Армию призван 11.10.1939 Теньковским РВК Татарской АССР.

В/звание: красноармеец, рядовой.

В/часть: 229-й конвойный полк НКВД.

Демобилизован по ранению 12.01.1942.

Награжден: медалями «За отвагу» (15.02.1968), «За победу над Германией в Великой Отечественной войне 1941–1945 гг.» (09.05.1945), юбилейным орденом Отечественной войны 1-й ст. (06.04.1985).

https://pamyat-naroda.ru/heroes/person-hero123569887/

Умер в 1989 году.

Голобородько Григорий Андреевич (брат прабабушки по материнской линии), родился в 1916 году в дер. Ясная Поляна Омского уезда Акмолинской области, Казахстан (ныне Павлоградского р-на Омской обл.).

Участник Великой Отечественной войны 1941–1945 гг.

На фронт призван 28.07.1941.

В/звание: красноармеец, рядовой.

В/должность: командир отделения.

Пропал без вести в 1942 году (02.1943).

https://pamyat-naroda.ru/heroes/person-hero104776906/

Таран Артем Архипович (брат деда по отцовской линии), родился в 1925 году на хут. Лебеди Северо-Кавказского края (позже Краснодарский край, Красноармейский (ныне Калининский) район).

Участник Великой Отечественной войны 1941–1945 гг.

На фронт призван 24.04.1943 Красноармейским РВК.

В/звание: сержант, ст. сержант.

В/должность: командир отделения стрелковой роты.

В/часть: 1137-й стрелковый полк 339-й стрелковой дивизии 33-й армии 1-го Белорусского фронта, 307-й стрелковый полк 61-й стрелковой дивизии.

Умер от ран в госпитале г. Краснодара в декабре 1945 года.

Награжден орденом Красной Звезды (13.04.1945).

«Во время прорыва обороны немцев на западном берегу реки Висла 14 января 1945 года продвижению взвода мешал ручной пулемет противника, тогда он подполз на близкое расстояние к вражескому пулемету, забросал его гранатами, уничтожив при этом расчет пулемета, чем дал возможность дальнейшего продвижения взвода вперед. Ворвавшись в траншею противника, он в траншейном бою уничтожил 3-х гитлеровцев» (из наградных документов).

https://pamyat-naroda.ru/heroes/isp-chelovek_spisok14690417/

Таран Олег Николаевич (отец, внук Тарана Архипа Ивановича), родился 17.10.1967 в пос. Забойском Славянского района Краснодарского края.



Участник войны в Афганистане 1979–1989 гг.

Служил в Афганистане, г. Шинданд, с 16.11.1986 по 20.06.1988, 40-я армия, в/ч: п/п 71205.

В/звание старший сержант.

Награжден: медалью «Воину-интернационалисту от благодарного афганского народа» (16.05.1988), Гра-

мотой Президиума Верховного Совета СССР и нагрудным знаком «Воину-интернационалисту» (28.12.1988), памятными юбилейными медалями.

РЕСПОНДЕНТ: Ткаченко Юрий Васильевич

Ткаченко Василий Кондратьевич (отец), родился 25.02.1924 в Петровском районе Ставропольского края, хут. Николино (Ставропольский край, Петровский район, с. Николина Балка).

Участник Великой Отечественной войны 1941–1945 гг.

На фронт призван 09.04.1943 Славянским РВК Славянского района Краснодарского края.

В/звание: рядовой.

В/часть: 527-й стрелковый полк.

Награжден: медалью «За победу над Германией в Великой Отечественной войне 1941–1945 гг.», (07.1958), юбилейными медалями «Двадцать лет Победы в Великой Отечественной войне 1941—1945 гг.», «Тридцать лет Победы в Великой Отечественной войне 1941–1945 гг.», «Сорок лет Победы в Великой Отечественной войне 1941–1945 гг.», «70 лет Вооруженных Сил СССР» (23.02.1988).

Ветеран труда.

Умер: 08.03.1996.

Ткаченко Юрий Васильевич (респондент, сын Ткаченко Василия Кондратьевича), родился 14.09.1961 в г. Славянске-на-Кубани Славянского района Краснодарского края.

Участник войны в Афганистане 1979-1989 гг.

Призван 01.11.1979 Славянским РВК.

В/звание: рядовой.

Находился в составе Ограниченного контингента советских войск в ДРА с 1979 по 1981 год.

Награжден: медалями «Воину-интернационалисту от благодарного афганского народа» (23.02.1989), Грамотой Президиума Верховного Совета СССР и нагрудным знаком «Воину-интернационалисту» (28.12.1988), нагрудным знаком «Отличник ВВС», памятными медалями «70 лет Вооруженных Сил СССР» (23.02.1988), «20 лет вывода советских войск из Афганистана. 40 армия» (12.09.2008), «В память 25-летия окончания боевых действий в Афганистане» (17.12.2013), «Афганистан: 25 лет. 1989–2014 гг.» (14.02.2014), «30 лет завершения выполнения задач 40 армией в Афганистане» (2019 г.), «35 лет вывода войск из Афганистана» (2024 г.), ведомственной медалью «Генерал армии Маргелов» (15.10.2010).

РЕСПОНДЕНТ: Фоко Анна Петровна

Троян Алексей Ефимович (дед по линии матери), родился 23.02.1925 в ст-це Славянской Северо-Кавказского края (ныне г. Славянск-на-Кубани, Славянский р-н Краснодарского края).

Участник Великой Отечественной войны 1941–1945 гг.

На фронт призван 19.06.1943 Краснодарским ГВК.

В/звание: красноармеец, рядовой.

В/часть: 1119 сп 332 сд 1 ПрибФ.

Освобождал Украину, Белоруссию, через болота и леса вышел на Варшаву и Берлин, где и встретил Победу.

Награжден: орденом Красной Звезды (20.10.1944), медалями «За отвагу» (06.09.1944), «За победу над Германией в Великой Отечественной войне 1941–1945 гг.» (1945 г.), юбилейным орденом Отечественной войны 1-й ст. (06.04.1985), юбилейными медалями, медалью Жукова.

https://pamyat-naroda.ru/heroes/podvig-chelovek_kartoteka1506594841/

Пулеметчик 1-й пулеметной роты Троян Алексей Ефимович 16.07.1944, когда противник перешел в контратаку, подпустил их на 100 метров и метким огнем своего пулемета уничтожил немецких солдат.

В бою 19.09.1944 за высоту 50.4, как только был подан сигнал, Троян, показывая пример остальным бойцам своего отделения, первым поднялся в атаку на немцев и, ворвавшись в траншею, гранатой разбил немецкий ручной пулемет, который вел губительный огонь в сторону наступающих наших подразделений. Был представлен к правительственной награде – ордену Красной Звезды. Награжден медалью «За отвагу».

Умер 01.01.2025.

Каплун Дмитрий Петрович (брат, внук Трояна Алексея Ефимовича), родился 28.01.1989 в ст-це Анастасиевской Славянского района Краснодарского края.

Участник СВО.

В/звание: ефрейтор.

В/специальность: механик-водитель автомобилей.

Мобилизован 24.09.2022 в зону проведения специальной военной операции. Воевал в Запорожской области.

Погиб 16.06.2023 при исполнении воинского долга в с. Пятихатки Запорожской области.

Награжден орденом Мужества (посмертно).

Каплун Дмитрий Петрович в 2006 году окончил школу № 25 в ст-це Анастасиевской, получив полное среднее образование. Во время учебы увлекался рисованием, лепкой, мастерил поделки.

После школы окончил курсы сварщиков. В 2007 году был призван в ряды Вооруженных Сил РФ на полтора года. Служил в Ракетных войсках стратегического назначения в г. Нижнем Тагиле Свердловской области, получил звание ефрейтора. Проходил службу в должности: старший механик-водитель автотранспорта передвижения ракетных установок. После демобилизации работал, продолжал занимался творчеством –изготавливал металлоконструкции. В 2009 году женился, есть дочь. В последнее время увлекался страйкболом. Был членом команды СК «Синдикат 93» г. Темрюка.

РЕСПОНДЕНТ: Циганенко Екатерина Михайловна

Шандренко Кирилл Мартынович (прадед по материнской линии), родился 15.07.1904 в с. Вищетовка Васильковского уезда Киевской губернии Российской империи (позже с. Вышковское Ставищенского р-на Киевской обл., Украина).

Участник Великой Отечественной войны 1941–1945 гг.

На фронт призван в июле 1941 года Ольгинским РВК Ольгинского района Сталинской (ныне Донецкая) области Украинской ССРи 10.1941 Пугачёвским ГВК Саратовской области.

В/звание: матрос, краснофлотец.

В/часть: район гидрослужбы ВО ВМБ, БО Владимиро-Ольгинская ВМБ ТОФ, УПР 16-й минно-торпедный отряд ВО ВМБ.

Службу закончил 11.12.1945.

Награжден памятными юбилейными наградами (со слов респондента).

Умер 18.04.1988.

https://pamyat-naroda.ru/heroes/kld-card_vmf6018170/

Белов Михаил Павлович (прадед по отцовской линии), родился 06.11.1925 в дер. Раменское Любимского района (с. Коза Перехожевского с/с Пречистенского р-на) Ярославской области

Участник Великой Отечественной войны 1941–1945 гг.

На фронт призван Ярославским ГВК, 06.02.1943 Пречистенским РВК.

В/звание: красноармеец.



В/часть: 1139-й истребительно-противотанковый артиллерийский полк 39-й истребительно-противотанковой артиллерийской бригады (иптабр), 1-й Белорусский фронт.

Михаил Павлович 10.11.1944 был переброшен на 1-й Белорусский фронт. Участвовал в форсировании реки Одер. 27.02.1945 был тяжело ранен, отправлен в госпиталь, в тыл.

15.10.1945 выбыл из ЭГ 387 домой.

Награжден: орденом Красного Знамени, двумя медалями «За боевые заслуги» (27.03.1946, 06.11.1947).

Умер 11.06.1999.

Лаушкин Александр Александрович (двоюродный брат, внук Шандренко Кирилла Мартыновича), родился 02.03.1995 в пос. Забойском Славянского района Краснодарского края.

Участник СВО.



В/звание: рядовой.

С 19.11.2022 участвовал в специальной военной операции в Васильевском районе Запорожской области.

В/часть: 392-й полк, 2-й батальон, 8-я рота, 2-й взвод. Позывной «Охотник».

Погиб 04.02.2024 при выполнении воинского долга.

Награжден: орденом Мужества (посмертно), медалью «Участнику специальной военной операции», орденским знаком «За Веру, Кубань и Отечество» (ККВ).

Ветеран боевых действий.

РЕСПОНДЕНТ: Чуть Владимир Федорович

Чуть Иван Денисович (дед по отцовской линии), родился в 1888 году в ст-це Петровской Ку-

банской области (ныне Славянского р-на Краснодарского края).

Участник Первой мировой войны 1914–1918 гг.



В/звание: приказный.

Лейб-гвардия 1-й Кубанской сотни собственного его императорского величества конвоя.

Во время Первой мировой войны воевал на Западном фронте с 1914 по 1917 год.

Из наградного документа: *«7 июня 1916 года при взятии переправы через реку Сучава у деревни Андросфалва (Румыния), находясь в разъезде левее моста, отыскали с казаками брод, под огнем противника переправились через реку Сучава. Атаковали неприятельскую заставу силою в 17 человек, 5 человек зарубили, а 12 забрали в плен».*

За этот подвиг награжден Георгиевским крестом 4-й ст. приказом №344 по собственному его императорского величества конвою.

Источник: Стрелянов (Калабухов) П.Н., «Казаки кубанского войска в Великой, гражданской войнах и эмиграции». Т. 2. (М-Я), с. 746.

Есть запись в базе данных нижних чинов ККВ: Чуть Иван, ст-ца Петровская, казак/урядник.

Участник Гражданской войны 1918–1922 гг.

Служил в Белой армии на Южном фронте в Корниловском ударном полку, 1918–1920 гг.

Умер в 1979 году.

Документально не подтверждено. Записано со слов респондента.

Чуть Федор Иванович (отец, сын Чутя Ивана Денисовича), родился 17.02.1918 в ст-це Петровской Кубанской области (ныне Славянского р-на Краснодарского края).

Участник Великой Отечественной войны 1941–1945 гг.

Участник Советско-японской войны 1945 г.

В/звание: ст. сержант.

В Красную Армию призван 30.03.1939 на срочную службу Черноерковским РВК Черноерковского (ныне Славянский) района Краснодарского края.

В/часть: 77-я танковая бригада 1-й армии, 1-й Дальневосточный фронт.

Участвовал в войне с Японией с 8 августа по 2 сентября 1945 года.

Службу закончил в 1947 году.

Награжден: орденом Красной Звезды (01.09.1945), медалью «За победу над Японией» (со слов респондента).

https://pamyat-naroda.ru/heroes/person-hero76774886/

«Участвовал в боях по отражению диверсионных групп и смертников, действуя в составе десанта старшим группы, принимал смелые решения, сам сражался храбро и мужественно. В боях под городом Муданьцзян уничтожил 5 японских солдат...» (из наградных документов). *За эти подвиги награжден орденом Красной Звезды приказом командира моторизованной бригады автоматчиков 77-й танковой бригады от 30.08.1945».*

Умер 18.12.1981.

Чуть Андрей Николаевич (племянник, сын брата, внук Чутя Федора Ивановича, правнук Чутя Ивана Денисовича), родился 19.07.1971 в ст-це Петровской Славянского района Краснодарского края.

Окончил Краснодарское высшее военное училище имени генерала армии С.М. Штеменко.

Участник СВО.

Призван в рамках частичной мобилизации в ноябре 2022 года. По настоящее время находится в зоне проведения специальной военной операции.

В/звание: майор.

Позывной «Есаул».

В/часть: с марта по август 2023 года воевал на сватовском направлении в составе Кантемировской дивизии. С сентября 2023 по апрель 2024 года участвовал в прикрытии государственной границы России (брянское и курское направления). С мая по сентябрь 2024 года – принимал участие в боевых действиях в зоне проведения специальной военной операции в составе 47-й дивизии (артдивизион). С сентября по апрель 2025 года – участие в КТО на курском направлении (дер. Глушково).

После ранения – в отпуске, в 2024 году вступил в ряды казачества. Продолжил семейный казачий род.

Документально не подтверждено. Записано со слов респондента.

МО ГОРОДСКОЙ ОКРУГ
ГОРОД-КУРОРТ СОЧИ

РЕСПОНДЕНТ: Катриченко Ульяна Михайловна

Мамлин Михаил Антонович (дед по отцовской линии), родился 28.10.1915 на хут. Елкин (ныне Багаевского р-на Ростовской обл.).

Участник Великой Отечественной войны 1941–1945 гг.



На фронт призван в 1941 году Багаевским РВК.

В/звание: гв. красноармеец, гв. мл. сержант, гв. старшина, гв. ст. сержант.

В/должность: артиллерист, командир орудия.

В/часть: 43-й гв. артиллерийский полк 15-й гв. стрелковой дивизии, 43-й гв. стрелковый полк 16-й гв. стрелковой дивизии, 92 зсп 13 зсд, эшелон 45152, Чкаловское зенитное артиллерийское училище, 37-я армия, 34-й гв. стрелковый корпус.

Герой Советского Союза.

Награжден: орденом Ленина и медалью «Золотая Звезда» (30.04.1944), орденами Красного Знамени (02.06.1944), Отечественной войны 2-й ст. (14.09.1944), Красной Звезды (27.02.1943), Славы 3-й ст. (19.12.1943), медалями «За отвагу» (19.01.1943), «За оборону Сталинграда».

https://pamyat-naroda.ru/heroes/person-hero39752127?utm_source=whatsapp&utm_medium=top&utm_campaign=share

На фронт Михаил Мамлин попал в возрасте 26 лет в звании рядового красноармейца. Дедушка в боях с фашистами проявлял себя героически смелым и храбрым, отличался меткостью в стрельбе, был артиллеристом. Принимал участие в героических боях под Сталинградом. За выдающиеся храбрость и мужество 30.04.1944 присвоено звание Героя Советского Союза (с вручением ордена Ленина и медали «Золотая Звезда».

В боях под Белгородом орудие Мамлина было назначено в истребительную группу танков противника, тов. Мамлин в составе группы отбил 12 танковых контратак, при этом подбил танк типа «Тигр».

В августе 1943 года в районе Жихарь под г. Мерефа (Харьковский р-н Харьковской обл. – ***Ред.***) противник при поддержке 9 танков контратаковал наши наступающие части пехоты. Тов. Мамлин, увидев вражеские танки, развернул свое орудие. Но танки противника открыли огонь по орудию Мамлина, расчет орудия был выведен из строя.

Несмотря на то что остался один у орудия, дедушка, подпустив вражеские танки на расстояние 200–300 м, открыл уничтожающий огонь, два танка противника были подбиты и один сожжен. Атака была отбита. Путь пехоте был расчищен.

В январе 1944 года под Кривым Рогом во время прорыва линии обороны противника уничтожил два 75-мм орудия противника с прислугой.

После войны Михаил Антонович вернулся домой, воспитал двоих детей и участвовал в воспитании пятерых внуков и двух правнуков.

Умер 18.04.2004.

Мамлин Антон Михайлович (брат респондента, внук Мамлина Михаила Антоновича), родился 28.10.1983 на хут. Елкин Багаевского района Ростовской области.

Участник СВО.

События на Донбассе не оставили Антона Михайловича равнодушным, и в 2022 году он ушел добровольцем в зону проведения специальной военной операции.

Награжден: орденом Мужества (15.01.2024), медалью «За отвагу» (11.06.2022).

Антон Михайлович в июне 2023 года при выполнении боевого задания под артиллерийским огнем противника вынес с поля боя командира роты, который получил тяжелое ранение, за что награжден орденом Мужества.

РЕСПОНДЕНТ: Овелиян Акоп Карапетович

Интервьюер: Новикова Елена Викторовна

Овелиян Акоп Карапетович (респондент), родился 25.09.1968 в с. Верхнее Учдере г.-к. Сочи Краснодарского края.

Участник войны в Афганистане 1979–1989 гг.

Находился в составе Ограниченного контингента советских войск в ДРА.

В/звание: сержант.

Награжден: Грамотой Президиума Верховного Совета СССР и нагрудным знаком «Воину-интернационалисту» (28.12.1988), медалями «За боевые заслуги» (04.04.1989), «Воину-интернационалисту от благодарного афганского народа» (15.05.1988), «Ветеран афганской войны» (15.02.2020), «Участник боевых действий», нагрудным знаком «Ветеран войны в Афганистане», орденом «Ветеран Афганской войны», памятными юбилейными медалями.

Овелиян Альберт Акопович (сын респондента, Овелияна Акопа Карапетовича), родился 16.01.1994 в г.-к. Сочи Краснодарского края.

Участник локальных войн и конфликтов.

Принимал участие в КТО в Северо-Кавказском регионе, в Республике Ингушетия, 2013 г.

В/специальность: артиллерист.

Награжден: медалями «За ратную доблесть» (15.02.2020), «Участник боевых действий», (15.02.2020), «Ветеран боевых действий на Кавказе» (15.02.2024).

Ветеран боевых действий.

Овелиян Артур Акопович (сын респондента, Овелияна Акопа Карапетовича), родился 22.08.1998 в г.-к. Сочи Краснодарского края.

Участник СВО.

Принимал участие в боевых действиях в зоне проведения специальной военной операции с 2022 по 2024 год, г. Донецк.

В/звание: рядовой.

В/должность: техник-водитель БМП-3.

Артур Акопович **погиб** при выполнении боевого задания на кураховском направлении.

Награжден орденом Мужества.

Ветеран боевых действий.



МУНИЦИПАЛЬНОЕ ОБРАЗОВАНИЕ

СТАРОМИНСКИЙ РАЙОН

РЕСПОНДЕНТ: Антонян Антон Гарегинович

Асилбекян Саргис Хачатурович (прапрадед по материнской линии), родился в 1909 (1911) году в с. Арцваберд Российской империи (с 1922 г. – село Армянской АССР, Шамшадинский р-н (упразднен.) Тавушской обл.).

Участник Великой Отечественной войны 1941–1945 гг.

На фронт призван в июле 1941 года Шамшадинским РВК.

В/звание: красноармеец.

В/часть: 6-й отдельный батальон связи.

Пропал без вести в декабре 1942 года.

https://pamyat-naroda.ru/heroes/person-hero84705872/

Асрян Гайк Иванович (прапрадед по отцовской линии), 1913–1998 гг., родился в с. Арцваберд Российской империи (с 1922 г. – село Армянской АССР, Шамшадинский р-н (упраздн.) Тавушской обл.).

Участник Великой Отечественной войны 1941–1945 гг.

В/звание: красноармеец, сержант.

В/часть: Сухопутные войска, Керченский оборонительный район, 1941 год.

Погиб, похоронен: Республика Крым, г. Керчь, ул. Войкова, парк культуры и отдыха, вход, около.

https://pamyat-naroda.ru/heroes/memorial-chelovek_zahoronenie1168541312/ (?)

Документально не подтверждено. Записано со слов респондента.

Асилбекян Камо Левонович (дед по материнской линии), родился 07.01.1963 в с. Арцваберд Тавушской области Армянской ССР.

Участник войны в Афганистане 1979–1989 гг.

Находился в составе Ограниченного контингента советских войск в ДРА, провинция Бадахшан, г. Файзабад (1981–1983 гг.).

В/должность: командир взвода.

...Его взвод сопровождал колонну снабженцев. В это время попали в засаду. Правильно организованная оборона и своевременная помощь спасли многих бойцов и гражданских.

...Во время обстрела возник пожар в санитарной части, где находились раненые. Мой дедушка спас много раненых.

Награжден: медалями «За боевые заслуги» (06.04.1982), «Воину-интернационалисту от благодарного афганского народа» (15.05.1988), юбилейными медалями.

РЕСПОНДЕНТ: Арзуманян Сергей Левонович

Фоменко Василий Владимирович (дядя по материнской линии), родился в 1914 году в ст-це Староминской Кубанской области (ныне Староминского р-на Краснодарского края).

Участник Великой Отечественной войны 1941–1945 гг.

На фронт призван Майнским РВК Куйбышевской (ныне Самарская) области.

В/звание: красноармеец.

В/должность: командир 3-го батальона.

В/часть: 401-й стрелковый полк 6-й гв. стрелковой дивизии, 34-й запасной стрелковый полк 29-й запасной стрелковой дивизии, 22-я обмывочно-дезинфекционная рота.

Пропал без вести в декабре 1941 года.

В ПН – место захоронения: с. Гуринёво Погарского района Владимирской (ныне Брянской) области.

https://pamyat-naroda.ru/heroes/person-hero107406049/

Фоменко Петр Владимирович (дядя по материнской линии, брат Василия Владимировича), родился в 1921 году в в ст-це Староминской Кубанской области (ныне Староминского р-на Краснодарском края).

Участник Великой Отечественной войны 1941–1945 гг.

В Красную Армию призван 11.1940 Староминским РВК.

В/звание: красноармеец, мл. сержант.

В/часть: 191-я стрелковая дивизия, 269-й гв. стрелковый полк 88-й гв. стрелковой дивизии.

Погиб 27.01.1942.

Место захоронения: Ленинградская область, Маловишерский район, в р-не дер. Коломно. Перезахоронен: Новгородская область, Чудовский район, Трегубовское с. п., дер. Коломно.

https://pamyat-naroda.ru/heroes/person-hero38001457/

Арзуманян Сергей Левонович (респондент), родился в 1961 году в г. Краснодаре, проживает в ст-це Староминской Краснодарского края.



Участник войны в Афганистане 1979–1989 гг.

Находился в составе Ограниченного контингента советских войск в ДРА, г. Пули-Хумри, провинция Баглан. В Андарабской долине поддерживали порядок, обеспечивая мирную жизнь ее жителям.

В/звание: прапорщик.

В/часть: 375-й мотострелковый полк, 1-й батальон, 1-я рота, 2-й взвод.

Награжден: медалями «За отвагу», «Воину-интернационалисту от благодарного афганского народа» (15.05.1988), Грамотой Президиума Верховного Совета СССР и нагрудным знаком «Воину-интернационалисту» (28.12.1988), юбилейными медалями.

Записано со слов респондента.

РЕСПОНДЕНТ: Арьков Алексей Николаевич

Арьков Михаил Иванович (дядя по отцовской линии), родился в 1924 году в ст-це Шкуринской Штейнгартовского (ныне КУщёвский) района Краснодарского края.

Участник Великой Отечественной войны 1941–1945 гг.

На фронт призван Штейнгартовским РВК.

В/звание: сержант, гв. сержант.

В/часть: 80-й гв. стрелковый полк 32-й гв. стрелковой дивизии.

Награжден медалью «За отвагу» (19.08.1943).

Погиб 15.09.1943 на «Голубой линии», возле ст-цы Варениковской (Крымский р-н Краснодарского края).

Похоронен на хут. Михайловском (снят с учета 24.04.2022) Мостовского района Краснодарского края.

Из наградного листа, медаль «За отвагу»: *«Наблюдателя первой стрелковой роты гвардии сержанта за то, что он в наступательном бою на высоту Безымянная Крымского района 12 августа 1943 года в числе первых ворвался в траншею противника и при этом убил двух немецких солдат, ранил одного и доставил в штаб батальона».*

https://pamyat-naroda.ru/heroes/podvig-chelovek_nagrazhdenie17258871/

Арьков Виктор Иванович (дядя по отцовской линии, брат Михаила Ивановича), родился в 1925 году в г. Усть-Лабинске Краснодарского края.

Участник Великой Отечественной войны 1941–1945 гг.

В 1942 году, при подходе фашистов, участвовал в эвакуации крупного рогатого скота из ст-цы Шкуринской в сторону г. Туапсе.

На фронт призван Адлерским РВК Адлерского района Краснодарского края.

В/звание: призывник.

В/часть: 180-й армейский запасной стрелковый полк.

Пропал без вести.

https://pamyat-naroda.ru/heroes/memorial-chelovek_vpp1983103100/

Вальков Михаил Михайлович (дед по материнской линии), родился в 1909 году в дер. Церкова Архангельской губернии, позже области, Каргопольского (ныне Пинежского) района.

Участник Великой Отечественной войны 1941–1945 гг.

На фронт призван в 1941 году и 01.01.1942 Каргопольским РВК.

В/звание: красноармеец.

В/часть: 13-я отдельная лыжная бригада.

Пропал без вести в феврале 1943 года.

https://pamyat-naroda.ru/heroes/person-hero105718786/

Вальков Андрей Михайлович (двоюродный дед по материнской линии), родился 25.10.1913 в Архангельской области, дер. Церкова Ваймужского с/с Каргопольского (ныне Пинежского) района.

Участник Великой Отечественной войны 1941–1945 гг.

Кадровый военный.

В Красную Армию призван в октябре 1935 года.

В/звание: ст. лейтенант.

В/часть: 66-й отдельный разведывательный батальон, 1198-й самоходно-артиллерийский полк, 21-я и 52-я армии.

Был ранен 15.05.1945, ЭГ 5914.

Войну закончил под Варшавой.

После войны проживал в ст-це Каневской Краснодарского края.

Награжден: орденами Александра Невского (30.01.1945), Отечественной войны 2-й ст. (01.06.1945), медалями «За боевые заслуги» (06.05.1946), «За победу над Германией в Великой Отечественной войне 1941–1945 гг.» (09.05.1945), юбилейным орденом Отечественной войны 1-й ст. (06.04.1985).

https://pamyat-naroda.ru/heroes/person-hero91354731/

https://pamyat-naroda.ru/heroes/kld-card_ran51024728/

https://pamyat-naroda.ru/heroes/podvig-chelovek_yubileinaya_kartoteka1518984499/

Арьков Алексей Николаевич (респондент, внук Валькова Михаила Михайловича и Андрея Михайловича, племянник Арькова Михаила Ивановича и Виктора Ивановича), родился в 1966 году, ст-ца Староминская Краснодарского края.

Участник войны в Афганистане 1979–1989 гг.

Находился в составе Ограниченного контингента советских войск в ДРА, г. Пули-Хумри, провинция Баглан. В Андарабской долине поддерживали порядок, обеспечивая мирную жизнь ее жителям.

В/часть: 375-й мотострелковый полк, 1-й батальон, 1-я рота, 2-й взвод.

Награжден: медалями «За отвагу» (26.05.1986), «Воину-интернационалисту от благодарного афганского народа» (15.05.1988), Грамотой Президиума Верховного Совета СССР и нагрудным знаком «Воину-интернационалисту» (28.12.1988), юбилейными медалями.

РЕСПОНДЕНТ: Багамаева Марина Олеговна

Слынько Иван Иванович (прапрадед по линии матери, Шубиной Валентины Александровны), родился 22.05.1889 в ст-це Староминской Ейского отдела Кубанской области (ныне Краснодарский край).



Участник Первой мировой войны 1914–1918 гг.

Награжден: Георгиевским крестом 4-й ст. (№ 644834).

/ГК10-0394/ по данным из книги: П. Н. Стрелянов (Калабухов). «Казаки Кубанского войска в Великой, Гражданской войнах и эмиграции».

Участник Гражданской войны 1918–1922 гг.

В/звание: подхорунжий.

Воевал во ВСЮР (Вооруженные силы Юга России, оперативно-стратегическое объединение белых войск на Юге России в ходе Гражданской войны в 1919-1920 годах).

Бежал через Крым или Новороссийск, был в Греции, на о. Лемнос. В эмиграции в Югославии (на 1925 г.). Нашелся в 1960 году в Америке, в штате Аризона. Казачий подполковник.

Лях Иван Никифорович (прапрадед по линии матери, Шубиной Валентины Александровны), родился в ст-це Староминской Ейского отдела Кубанской области (ныне Краснодарский край).

Участник Гражданской войны 1918–1922 гг.

В/звание: есаул, предположительно, белогвардеец.

Со слов его сына, Ляха Ивана Ивановича (1911–1991 гг.), известно, что в 1920–1921 гг. ушел с казаками в плавни реки Еи на границе с Азовским районом и строго приказал о нем ничего никому не сообщать. Больше о его судьбе ничего не известно.

Документально не подтверждено. Записано со слов респондента.

Лях Иван Иванович (прадед по линии матери, Шубиной Валентины Александровны, сын Ляха Ивана Никифоровича), родился 11.09.1911 в ст-це Староминской Ейского отдела Кубанской области (ныне Краснодарский край).

Участник Великой Отечественной войны 1941–1945 гг.

На фронт призван в 1941 году Старо-Минским РВК Старо-Минского района.

В/звание: красноармеец, рядовой, ст. сержант.

В/должность: сапер, связист.

В/часть: 621-й отдельный саперный батальон 351-й стрелковой дивизии, 43-й стрелковый полк 106-й стрелковой дивизии, 354-я стрелковая дивизия, 43-й стрелковый полк.



И. И. Лях (на фото справа) *в г. Праге*

Был несколько раз ранен, контужен.

Награжден: орденом Красной Звезды (25.05.1945), двумя медалями «За отвагу» (05.04.1944, 31.07.1944), медалью «За боевые заслуги» (04.06.1943).

Из наградных документов (орден Красной Звезды): *«При прорыве обороны противника на реке Нейсе и в боях за город Форст 16 апреля 1945 года красноармеец Лях проявил исключительную заботу в деле обеспечения бесперебойной связи от командира полка в штаб стрелкового батальона. Под сильным огнем противника товарищ Лях тянул линию связи за наступающим батальоном, на ходу устраняя повреждения линии. За день боев он под огнем противника исправил 11 повреждений линий связи. Принимая участие в ликвидации вражеской группировки 28 и 29 апреля 1945 года северо-восточнее Берлина, товарищ Лях, несмотря на трудности боя в лесу, сумел организовать бесперебойную связь командира полка со стрелковыми батальонами. Исправляя повреждения линии в лесу, он наскочил на 4 солдат противника, которых уничтожил из автомата».*

https://pamyat-naroda.ru/heroes/person-hero74539526/

https://podvignaroda.ru/?#id=16882778&tab=navDetailManAward

По рассказам прадеда, ему пришлось форсировать широкий и стремительный Днепр вплавь. Плавать он не умел. Своему командиру, который был родом из Кущёвской, прадедушка сказал, что, наверное, здесь ему конец. Командир тогда пристегнул его ремнем к себе, приказав держать оружие с вещами над водой. Таким образом они переплыли Днепр. В послевоенное время они поддерживали общение, приезжали друг к другу в гости.

В 1943 году был отправлен в г. Тегеран для обеспечения связи во время проведения Тегеранской конференции.

Умер 01.05.1991 в ст-це Староминской.

Пикулик Федор Иванович (прадед по линии матери, Шубиной Валентины Александровны), родился в 1910 году в ст-це Староминской Ейского отдела Кубанской области (ныне Краснодарский край).

Участник Великой Отечественной войны 1941–1945 гг.

В Красную Армию призван в мае 1941 года Старо-Минским РВК.

В/звание: красноармеец, рядовой.

Пропал без вести в апреле 1943 года.

https://pamyat-naroda.ru/heroes/person-hero107311227/



Пикулик Федор Иванович

Колесниченко Андрей Иванович (прадед по линии отца, Шубина Олега Анатольевича), родился 22.09.1905 в Азовском округе Войска Донского (ныне Азовский р-н Ростовской обл.).

Участник Великой Отечественной войны 1941–1945 гг.

На фронт призван Старо-Минским РВК Краснодарского края.

В/звание: красноармеец.



Семья получила извещение о том, что Андрей Иванович 06.10.1943 пропал без вести.

https://pamyat-naroda.ru/heroes/person-hero107213652/

Возможно, упомянут на сайте «Память народа» под фамилией – Колíсниченко.

Кононов Сергей Станиславович (двоюродный дядя по линии отца, Шубина Олега Анатольевича, внук Колесниченко Андрея Ивановича), родился 23.06.1963 в г. Ростове-на-Дону Ростовской области.

Участник войны в Афганистане 1979–1989 гг.

Призван 06.04.1981 на срочную службу в ряды Советской Армии, после трех месяцев учебки в Чечне попал в г. Кундус, Афганистан. В ходе службы был командирован в г. Кабул.

В/должность: ст. водитель автороты артполка.

В/часть: 39696 (Ч).

Награжден: медалями «За боевые заслуги» (24.08.1983), «Воину-интернационалисту от благодарного афганского народа» (15.05.1988), Грамотой Президиума Верховного Совета СССР и нагрудным знаком «Воину-интернационалисту» (28.12.1988), юбилейными медалями.

Сергей Станиславович сохранил груз и личный состав водителей, вывел из-под обстрела транспорт.

Завершил службу 06.07.1983.

Шубин Александр Олегович (брат, правнук Колесниченко Андрея Ивановича), родился 17.01.1983 в ст-це Староминской Краснодарского края.

Участник СВО.

Призван 24.09.2022 в рамках частичной мобилизации.

В/звание: сержант.

В/должность: заместитель командира взвода радиоэлектронной борьбы.

В/часть: 01485 34-я отдельная мотострелковая бригада (горная) в составе 49-й общевойсковой армии Южного военного округа.

Проходил службу в Херсонской, Запорожской областях, в Донецкой Народной Республике, Курской области. В настоящее время выполняет специальные задачи в Белгородской области.

Награжден: медалями Суворова (23.11.2024), Жукова (26.07.2023).

Ветеран боевых действий.

РЕСПОНДЕНТЫ:
Балакший Юрий Евгеньевич и Евгений Евгеньевич

Члены династии по линии отца,
Балакшия Евгения Александровича:

Балакший Роман (пращур по линии отца), родился в 1764 году в Полтавской губернии, Миргородский уезд, местечко Багачка (ныне пгт Великая Багачка).

Прибыл в Менский курень Кубанской области с сыном Иваном в 1809–1811 гг. из Полтавской губернии, Миргородский уезд, местечко Багачка.

Балакший Иван Романович (пращур по линии отца, сын Балакшия Романа), родился в 1794 году в Полтавской губернии, Миргородский уезд, местечко Багачка.

В/звание: казак второго пешего полка.

Балакший Иван Евмениевич (пращур по линии отца), родился в 1790 году в Полтавской губернии, Миргородский уезд, местечко Багачка (ныне пгт Великая Багачка Миргородского р-на).

Участник Крымской войны 1853–1856 гг.

В/звание: казак второго пешего полка войскового полковника Герса, с 14 июня 1853 по 19 марта 1856 г., а также есть в списках военнослужащих, участвовавших в сражении 23–24 октября 1855 г. при бомбардировке г. Ейска и имевших право на получение бронзовой медали на Андреевской ленте.

Дело Войскового дежурства ККВ «О награждении всех чинов Черноморского казачьего войска Бронзовыми Медалями в память минувшей войны установленными».

Балакший Евпатий (Ипатий) Иванович (пращур по линии отца), родился в 1817 (1819) году в Кубанской области, Менский курень.

В/звание: казак девятого конного полка.

Полный список староминчан, служивших в строевых частях и по внутреннему управлению войска в период с 14 июня 1853 г. по 19 марта 1856 г. и имевших право на получение бронзовой медали на Андреевской ленте. Дело Войскового дежурства ККВ «О награждении всех чинов Черноморского казачьего войска Бронзовыми Медалями в память минувшей войны установленными».

Балакший Степан Иванович (пращур по линии отца), родился в 1828 году в Кубанской области, Менский курень.

Участник Крымской войны 1853–1856 гг.

В/звание: казак третьего конного полка, урядник.

Полный список староминчан, служивших в строевых частях и по внутреннему управлению войска в период с 14 июня 1853 г. по 19 марта 1856 г. и имевших право на получение бронзовой медали на Андреевской ленте. Дело Войскового дежурства ККВ «О награждении всех чинов Черноморского казачьего войска Бронзовыми Медалями в память минувшей войны установленными».

Балакший Алексей Иванович (пращур по отцовской линии), родился в 1823 году в Кубанской области, Менский курень.

Участник Крымской войны 1853–1856 гг.

Именной список Староминского куреня.

В/звание: казак третьего конного полка, урядник.

Полный список староминчан, служивших в строевых частях и по внутреннему управлению войска в период с 14 июня 1853 г. по 19 марта 1856 г. и имевших право на получение бронзовой медали на Андреевской ленте. Дело Войскового дежурства ККВ «О награждении всех чинов Черноморского казачьего войска Бронзовыми Медалями в память минувшей войны установленными».

Балакший Александр Иванович (прапрапрадед по отцовской линии), родился в 1823 году в Кубанской области, Менский курень.

Участник Кавказской войны 1817–1864 гг.
Участник Крымской войны 1853–1856 гг.

В/звание: казак, урядник, приказный (12-й конный), 6-й конный полк.

Награжден: знаком отличия военного ордена Св. Георгия «За дела противу неприятеля при покорении Кавказа».

Полный список старомінчан, служивших в строевых частях и по внутреннему управлению войска в период с 14 июня 1853 г. по 19 марта 1856 г. и имевших право на получение бронзовой медали на Андреевской ленте. Дело Войскового дежурства ККВ «О награждении всех чинов Черноморского казачьего войска Бронзовыми Медалями в память минувшей войны установленными».

Балакший Пантелеймон Александрович (двоюродный прапрапрадед по отцовской линии), родился в 1846 году в Кубанской области, ст-ца Староминская.

В/звание: унтер-офицер, СЕИВК.

Именной указатель к Приказам по ККВ за 1880–1899 гг.

Единая база данных_сайт.xlsx, 918122 байт)

Балакший Василий Пантелеевич (троюродный прапрадед по отцовской линии), Кубанская область, ст. Староминская.

В/звание: казак.

База данных казаков ККВ, призванных на службу в 1870–1913 гг.

https://kubangenealogy.ucoz.ru/prizyvniki-2024.12.31.xlsx

Балакший Кирилл Пантелеевич (троюродный прапрадед по отцовской линии), родился в Кубанской области, ст-ца Староминская.

В/звание: казак.

База данных казаков ККВ, призванных на службу в 1870–1913 гг.

https://kubangenealogy.ucoz.ru/prizyvniki-2024.12.31.xlsx

Балакший Онисим Александрович (прапрапрадед по отцовской линии), родился в 1856 году в Кубанской области, ст-ца Староминская.

Участник Русско-турецкой войны 1877–1878 гг.

Возможно, принимал участие в Русско-турецкой войне.

В/звание: казак (зажиточный).

Награжден Георгиевским крестом за отвагу и мужество.

Произведен в чин подхорунжего за взятие в плен турецкого генерала.

Именной указатель к Приказам по ККВ за 1860–1879 гг.» Б. Балакший Онисим малолеток Староминская 19 лет.

База данных казаков ККВ, призванных на службу в 1870–1913 гг.

https://kubangenealogy.ucoz.ru/prizyvniki-2024.12.31.xlsx

Балакший Мина Анисимович (двоюродный прапрадед по отцовской линии), родился в Кубанской области, ст-ца Староминская.

В/звание: казак.

База данных казаков ККВ, призванных на службу в 1870–1913 гг.

https://kubangenealogy.ucoz.ru/prizyvniki-2024.12.31.xlsx

Балакший Георгий (двоюродный прапрадед по отцовской линии), родился в Кубанской области, ст-ца Староминская.

Участник Первой мировой войны 1914–1918 гг.

Участник Гражданской войны 1918–1922 гг.

В/звание: казак ст-цы Староминской, 4-го Кубанского запасного конного полка, 1917 г.

Список нижних чинов казаков ККВ, участвовавших в Первой мировой войне» Б.

Из приказов и документов ККВ: sammler.ru›index.php…

Балакший Александр Анисимович (двоюродный прапрадед по отцовской линии), родился в Кубанской области, ст-ца Староминская.

Участник Гражданской войны 1918–1922 гг.

В/звание: казак (солдат) ст-цы Староминской.

Расстрелян 30 декабря 1920 года в Феодосии большевиками.

Именной указатель к Приказам по Кубанскому казачьему войску (ККВ) за 1900–1920 годы.

https://www.rulit.me/books/poslednyaya-obitel-krym-1920-1921-gg-read-394503-191.html

Из приказов и документов ККВ: sammler.ru›index.php…

Балакший Григорий Анисимович (двоюродный прапрадед по отцовской линии), родился в Кубанской области, ст-ца Староминская.

Участник Первой мировой войны 1914–1918 гг.

Участник Гражданской войны 1918–1922 гг.

В/звание: казак (солдат) ст-цы Староминской, 2-го Запорожского полка.

Балакший Григорий Анисимович расстрелян большевиками 30 декабря 1920 года в Феодосии.

Список нижних чинов казаков ККВ, участвовавших в Первой мировой войне» Б.

Из приказов и документов ККВ: sammler.ru›index.php…

https://www.rulit.me/books/poslednyaya-obitel-krym-1920-1921-gg-read-394503-191.html

Книга: Абраменко Леонид Михайлович. «Последняя обитель». КРЫМ. 1920–1921 гг. – К.: МАУП, 2005. – 480 с. С. 191.

Балакший Павел Анисимович (прапрадед по отцовской линии), 29.06.1883–1937, родился в Кубанской области, ст-ца Староминская.

В/звание: казак (зажиточный).

При коллективизации добровольно вступил в колхоз. Был бригадиром птицеводческой фермы. На момент ареста проживал по месту рождения. Арестован 19.10.1937. Предъявленное обвинение: «являлся участником контрреволюционной повстанческой группы, вел контрреволюционную разложенческую агитацию». Осужден тройкой при УНКВД по Краснодарскому краю 28.11.1937 на 10 лет ИТЛ.

Реабилитирован 12.04.1963 президиумом Краснодарского краевого суда.

Место захоронения неизвестно.

Архивное дело: 33957.

Книга Памяти Краснодарского края. Том 1.

Балакший Макар Павлович (прадед по отцовской линии), 1922–1981, уроженец Краснодарского края, Староминский район, ст-ца Староминская.

Участник Великой Отечественной войны 1941–1945 гг.

В/звание: красноармеец.

В/должность: командир пулеметного расчета.

В/часть: с 17.10.1941 по 08.1942 рабочий – рабочий батальон. С 04.1943 по 05.1944 – 3-й Украинский фронт, 266-й гв. стрелковый полк 88-й гв. стрелковой дивизии, 244-й гв. стрелковый полк 88-й гв. стрелковой дивизии.

Был ранен 14.05.1944, ЭГ 1504, г. Новосибирск.

Демобилизован 27.10.1944.

Награжден: юбилейным орденом Отечественной войны 1-й ст., юбилейными наградами.

После войны работал зоотехником, к-з им. Чапаева. Был репрессирован. Оправдан.

https://pamyat-naroda.ru/heroes/person-hero125861067/

Балакший Филипп Павлович (двоюродный прадед по отцовской линии), 27.11.1926–05.08.2003, уроженец Краснодарского края, ст-ца Староминская.

Участник Великой Отечественной войны 1941–1945 гг.

На фронт призван 23.03.1943 Старо-Минским РВК.

В/звание: гв. мл. сержант.

В/часть: 196 тгабр 28 адп РГК.

Демобилизован 01.10.1950.

Награжден: медалью «За победу над Германией в Великой Отечественной войне 1941–1945 гг.» (27.10.1945), юбилейным орденом Отечественной войны 2-й ст. (06.04.1985).

https://pamyat-naroda.ru/heroes/rvk-chelovek_voenkomat298846/

Балакший Михаил Александрович (троюродный прадед по отцовской линии), 05.09.1919–09.07.1988, уроженец ст-цы Староминской Краснодарского края.

Участник Великой Отечественной войны 1941–1945 гг.

В Красную Армию призван в 1939 году.

В/звание: мл. сержант.

В/должность: командир отделения разведки.

В/часть: 439-й гаубично-артиллерийский полк, с июня 1941 по май 1942 года, 827-й стрелковый полк, с мая по июль 1942 года, 101-й гаубичный артиллерийский полк.

Был ранен 09.07.1942, ЭГ 1962.

Награжден: медалью «За боевые заслуги», юбилейным орденом Отечественной войны 1-й ст.

https://pamyat-naroda.ru/heroes/kld-card_ran24288695/

После войны проживал в г. Кореновске Краснодарского края, работал в опытном хозяйстве.

Балакший Василий Минович (троюродный прадед по линии отца), родился в 1898 (1889) году в ст-це Староминской Кубанской области (ныне Краснодарского края).

Участник Великой Отечественной войны 1941–1945 гг.

На фронт призван в июле 1942 года.

В/звание: ефрейтор, санитар медицинского пункта полка.

В/часть: 103 иптап 16 оиптабр РГК, 295 сд, 1038 сп 295 сд 3 УкрФ.

Награжден: тремя медалями «За боевые заслуги» (12.10.1943, 23.04.1944, 29.04.1945), медалью «За оборону Кавказа» (20.04.1945), юбилейным орденом Отечественной войны 2-й ст. (06.04.1985).

https://pamyat-naroda.ru/heroes/person-hero28233922/

https://pamyat-naroda.ru/heroes/podvig-chelovek_yubileinaya_kartoteka1510682469/

https://pamyat-naroda.ru/heroes/podvig-chelovek_predstavlenie1534101984/

Балакший Андрей Минович (троюродный прадед по линии отца), 16.08.1910–21.08.1996, родился в ст-це Староминской Кубанской области (ныне Краснодарского края).

Участник Великой Отечественной войны 1941–1945 гг.

В начале войны работал в колхозе и имел бронь.

На фронт призван в 1944 году Старо-Минским РВК Старо-Минского района Краснодарского края.

В/специальность: стрелок.

В/часть: 106-й запасной стрелковый полк 28-й запасной стрелковой дивизии, 24 (23!) конное депо.

Закончил войну в Венгрии, г. Будапешт.

Награжден юбилейным орденом Отечественной войны 2-й ст. (28.07.1992).

https://pamyat-naroda.ru/heroes/person-hero84101128/

Балакший Василий Васильевич (четвероюродный дед по линии отца), родился в 1915 году в ст-це Староминской Кубанской области (ныне Краснодарского края).

Участник Великой Отечественной войны 1941–1945 гг.

В Красную Армию призван в 1940 году.

В/звание: рядовой.

Награжден: медалями «За боевые заслуги» (14.04.1958), «За победу над Германией в Великой Отечественной войне 1941–1945 гг.» (09.05.1958), юбилейным орденом Отечественной войны 1-й ст. (06.04.1985).

https://pamyat-naroda.ru/heroes/person-hero82772591/

https://pamyat-naroda.ru/heroes/podvig-chelovek_yubileinaya_kartoteka1510682465/

Балакший Самуил Кириллович (четвероюродный прадед по линии отца), родился в 1902 году в ст-це Староминской Кубанской области (ныне Краснодарского края).

Участник Великой Отечественной войны 1941–1945 гг.

На фронт призван в 1941 году Старо-Минским РВК.

В/звание: ст. сержант.

В/часть: 232-й истребительно-противотанковый артиллерийский полк, 53-я армия.

Награжден: орденом Красной Звезды (10.11.1943), медалями «За отвагу» (15.01.1944), «За боевые заслуги» (31.08.1943), «За оборону Москвы», юбилейным орденом Отечественной войны 2-й ст. (06.04.1985).

https://pamyat-naroda.ru/heroes/person-hero28233971/

https://pamyat-naroda.ru/heroes/podvig-chelovek_nagrazhdenie1533469373/ (?)

Балакшин Иван Кириллович (четвероюродный прадед по линии отца), родился в 1904 году в ст-це Староминской Кубанской области (ныне Краснодарского края).

Участник Великой Отечественной войны 1941–1945 гг.

Призван в 1941 году Старо-Минским РВК.

В/звание: рядовой.

В/часть: 183-й кавалерийский полк 62-й кавалерийской дивизии.

Был ранен 31.05.1942, ЭГ 1472, по излечении выбыл домой.

https://pamyat-naroda.ru/heroes/kld-card_ran20171258/

https://pamyat-naroda.ru/heroes/isp-chelovek_spisok14952836/

Балакший Александр Кириллович (четвероюродный прадед по линии отца), родился в 1907 году в ст-це Староминской Кубанской области (ныне Краснодарского края).

Участник Великой Отечественной войны 1941–1945 гг.

На фронт призван 09.1941 Старо-Минским РВК.

В/звание: красноармеец.

В/часть: 5-й кавалерийский полк.

Пропал без вести в апреле 1943 года.

https://pamyat-naroda.ru/heroes/person-hero108494917/



Сыновья Кирилла Пантелеевича Балакшия с матерью

Балакший Федор Кириллович (четверюродный прадед по линии отца), родился в 1911 году в Краснодарском крае, ст-ца Староминская.

Участник Великой Отечественной войны 1941–1945 гг.

На фронт призван Старо-Минским РВК.

В/звание: красноармеец.

В/часть: 136-й отдельный танковый батальон 20-й танковой бригады, терапевтический полевой подвижной госпиталь 5496.

Умер от болезни (воспаление легких) 29.04.1944, ТППГ 5496.

Место первичного захоронения: Украинская ССР, Николаевская область, г. Николаев, контора русского кладбища, место 1.

https://pamyat-naroda.ru/heroes/person-hero101652358/

Балакший Петр Кириллович (четверюродный прадед по линии отца), родился в 1913 году в ст-це Староминской (пос. Рассвет) Кубанской области (ныне Краснодарского края).

Участник Великой Отечественной войны 1941–1945 гг.

В Красную Армию призван в декабре 1939 года Старо-Минским РВК, Краснодарский край, Старо-Минский район.

В/звание: сержант, ст. сержант.

В/должность: механик-водитель САУ 68 оро.

В/часть: 20 оутп, 76-й отдельный батальон охраны полевого управления 2 БелФ, 68 оро ПУ 5 А, 2-й Белорусский фронт, 33-й запасной стрелковый полк 29-й запасной стрелковой дивизии.

Награжден: двумя орденами Красной Звезды (17.06.1945, 17.07.1945), двумя медалями «За отвагу» (04.11.1944, 22.02.1945), юбилейным орденом Отечественной войны 1-й ст. (06.04.1985).

https://pamyat-naroda.ru/heroes/person-hero38485493/

Балакший Василий Кириллович (четверюродный прадед по линии отца), родился в 1898 году в ст-це Староминской Кубанской области (ныне Краснодарского края).

Участник Великой Отечественной войны 1941–1945 гг.

На фронт призван в 1941 (был в плену с 1941 по 1943 г.) и в 1943 году Ленинградским РВК Ленинградского района Краснодарского края.

В/звание: красноармеец, ефрейтор.

В/должность: номер орудия взвода ПТР, ездовой орудия батареи 45-мм пушек.

В/часть: 1038 сп 295 сд (II ф) 5 УдА, 1038-й стрелковый полк, 238 сд 3 УкрФ, 237-й армейский запасной стрелковый полк.



Награжден: орденом Славы 3-й ст. (18.04.1944), медалями «За отвагу» (07.04.1944), «За победу над Германией в Великой Отечественной войне 1941–1945 гг.» (09.05.1945).

https://pamyat-naroda.ru/heroes/person-hero28233906/

Балакший Алексей Кириллович (четверюродный прадед по линии отца), родился 17.09.1917 в ст-це Староминской Кубанской области (ныне Краснодарского края).

Участник Великой Отечественной войны 1941–1945 гг.

В Красную Армию призван в ноябре 1939 года Старо-Минским РВК.

В/звание: рядовой, красноармеец.

В/часть: 77-й артиллерийский полк 72-й гв. стрелковой дивизии.

Попал в плен 03.07.1941 в г. Минске, офлаг 57, лагерный номер 4710.

Данный лагерь находился в Польше. Остроленка – небольшой городок недалеко от Белостока. Лагерь представлял из себя территорию рядом с бывшей психиатрической больницей, обнесенную двойным забором с колючей проволокой и девятью наблюдательными вышками с пулеметами. Тысячи военнопленных находились под открытым небом, лишь только с наступлением зимних холодов администрация лагеря разрешила рыть землянки. Бараки стали строить только летом 1942 года. Смертность в офлаге 57 была устрашающая. И все из-за эпидемии сыпного тифа, которая началась в ноябре 1941 года. Лагерь был закрыт на карантин. Немецкая охрана стояла снаружи. К весне 1942 года в живых остались несколько сот военнопленных. Остальные погибли от болезни и холода. Летом 1942 года лагерь был переименован в шталаг I B.

https://pamyat-naroda.ru/heroes/person-hero124714381/

Балакший Иван Васильевич (четверюродный прадед по линии отца), 24.11.1923–07.2014, родился

в ст-це Староминской Кубано-Черноморской области (ныне Краснодарского края).

Участник Великой Отечественной войны 1941–1945 гг.

Призван в 1941 году Старо-Минским РВК, Краснодарский край, Старо-Минский район.

В/звание: курсант.

В 1942 году окончил 1-е Краснодарское военно-пехотное училище.

В/должность: вычислитель пушечно-артиллерийских и минометных установок.

В/ звание: гв. мл. сержант.

В/часть: 32-я гв. стрелковая дивизия, 17-й гв. пушечный артиллерийский полк, Сталинградский, Калининский, 2-й Прибалтийский фронты, 53 гв. дабр 3 УкрФ.

01.07.1942 был ранен, ЭГ 4415, выбыл в часть 11.12.1942.

Освобождал Венгрию, Австрию, Чехословакию, войну закончил в г. Чешско-Буденовце.

Награжден: медалями «За боевые заслуги» (30.06.1945), «За победу над Германией в Великой Отечественной войне 1941–1945 гг.», «За взятие Вены», юбилейным орденом Отечественной войны 1-й ст. (06.04.1985).

Начинал воевать стрелком пехоты в 32-й гвардейской дивизии, защищал гг. Калач-на-Дону, Серафимовичи, Сталинград. Был ранен, после лечения в госпитале попал в Ульяновское военное училище связи, где они обучались сами и обучали собак-овчарок быть связными, сторожевыми, санитарами, ездовыми. У И.В. Балакшия была своя отлично обученная собака по кличке Казбек. Обезвредил с помощью своего четвероногого друга не один десяток мин на полях сражений, за что получил несколько правительственных наград. В дальнейшем Иван Васильевич воевал в саперных подразделениях в составе 2-го Прибалтийского и 3-го Украинского фронтов. Получил еще одно ранение. За успешные и самоотверженные действия на поле боя, проявленные при этом личное мужество и отвагу, его грудь со временем украсили боевые медали.

https://pamyat-naroda.ru/heroes/person-hero125861059/

https://pamyat-naroda.ru/heroes/person-hero28233955/

https://pamyat-naroda.ru/heroes/kld-card_ran20171181/

https://pamyat-naroda.ru/heroes/memorial-chelovek_vpp2001717315/

https://pamyat-naroda.ru/heroes/person-hero4299249/

Балакший Трофим Васильевич (четвероюродный прадед по линии отца), родился в 1908 году в Краснодарском крае, ст-ца Староминская.

Участник Великой Отечественной войны 1941–1945 гг.

На фронт призван в августе 1941 года Старо-Минским РВК, Краснодарский край, Старо-Минский район.

В/звание: красноармеец.

Пропал без вести в декабре 1941 года.

https://pamyat-naroda.ru/heroes/person-hero108495003/

Балакший Сергей Иванович (четвероюродный дядя по линии отца), родился 26.09.1964 в ст-це Староминской Краснодарского края.

Участник войны в Афганистане 1979–1989 гг.

Находился в составе Ограниченного контингента советских войск в ДРА (01.1983–1984 гг.).

В/звание: рядовой.

В/должность: стрелок роты охраны.

Ветеран войны в Афганистане.

Балакший Евгений Евгеньевич (респондент, сын Елены Александровны и Евгения Александровича), родился 05.03.1992 в ст-це Староминской Староминского района Краснодарского края.

Участник СВО.

Бондарь Алексей (пращур по линии отца), родился в 1780 году в с. Белоусовка Лохвицкого уезда Полтавской губернии Российской империи.

В/звание: казак 2-го пешего полка войскового полковника Герса.

База данных староминчан (1796–1949 гг.).

Бондаренко (Бондарь) Антон Алексеевич (прапрапрапрадед по линии отца, сын Бондаря Алексея), родился в 1806 (1809) году в с. Белоусовка Лохвицкого уезда Полтавской губернии Российской империи.

В/звание: казак.

Участник Крымской войны 1853–1856 гг.

База данных староминчан (1796–1949 гг.).

Список староминчан, относившихся к разрядам внутренно-служащих и отставных в период с 14 июня 1853 г. по 19 марта 1856 г., а также военнослужащих, участвовавших в сражении 23–24 октября 1855 г. при бомбардировке г. Ейска и имевших право на получение бронзовой медали на Андреевской ленте. Дело Войскового дежурства ККВ «О награждении всех чинов Черноморского казачьего войска Бронзовыми Медалями в память минувшей войны установленными» (ГАКК, ф. 254, оп. 1, д. 1077). Бондаренко Антон отставной казак.

Бондарь Степан Антонович (двоюродный прапрапрадед по линии отца, сын Антона Алексеевича), родился в 1831...1833 году в ст-це Староминской Кубанской области.

Участник Кавказской войны 1817–1864 гг.

В/звание: казак 12-го конного полка, 1863 г.

База данных староминчан (1796–1949 гг.).

Староминчане (в т. ч. жители Минского куреня) в книге И. И. Кияшко «Именной список генералам, штаб и обер-офицерам, старшинам, нижним чинам и жителям Кубанского казачьего войска, убитым, умершим от ран и без вести пропавшим в сражениях, стычках и перестрелках с 1788 по 1908 г.».

Бондаренко (Бондарь) Федор Антонович (двоюродный прапрапрадед по линии отца, сын Антона Алексеевича), родился в 1839 (1840) году в ст-це Староминской Кубанской области.

В/звание: военнослужащий казак.

База данных староминчан (1796–1949 гг.).

Бондаренко (Бондарь) Илья Антонович (прапрапрадед по линии отца, сын Антона Алексеевича), родился в 1849 году в ст-це Староминской Кубанской области.

В/звание: казак 5-й сотни сборного Уманско-Ейского конного полка.

База данных староминчан (1796–1949 гг.).

Бондаренко Григорий Ильич (прапрадед по линии отца, сын Ильи Антоновича), родился в 1885...1890 году в ст-це Староминской Кубанской области.

Участник Первой мировой войны 1914–1918 гг.

В/звание: есаул, 1-я Кубанская казачья конно-горная батарея.

Именной указатель к приказам по Кубанскому казачьему войску (ККВ) за 1900–1920 годы.

В 1933 году умер от голода.

Бондаренко Николай Григорьевич (двоюродный прадед по линии отца, сын Григория Ильича), родился в 1915 году в Кубанской области, ст-ца Староминская.

Участник Великой Отечественной войны 1941–1945 гг.

В Красную Армию призван 01.01.1941 Старо-Минским РВК Краснодарского края.

В/звание: гв. лейтенант.

В/часть: 2 гв. мсбр, 2-й Белорусский фронт.

Награжден: орденами Отечественной войны 2-й ст. (20.05.1945), Красной Звезды (25.08.1944), медалью «За отвагу» (07.05.1944).

https://pamyat-naroda.ru/heroes/person-hero83943654/

Бондаренко Семен Григорьевич (двоюродный прадед по линии отца, сын Григория Ильича), 08.08.1917–1985, родился в ст-це Староминской Кубанской области (ныне Староминского р-на Краснодарского края) (с. Екатериновка Ростовской обл.).

Участник Великой Отечественной войны 1941–1945 гг.

Военную присягу принял в Киевском военном артиллерийском училище в октябре 1938 года, уволен в запас 15.10.1940.

На фронт призван в июне 1941 года.

В/звание: рядовой.

В/часть: 275 гв. сп – май 1945 г., 39 гв. сп – октябрь 1945 г., 233 гв. пап.

Попал в плен (освобожден).

Уволен в запас 22.06.1946.

Награжден: медалью «За победу над Германией в Великой Отечественной войне 1941–1945 гг.» (1957 г.), юбилейным орденом Отечественной войны 2-й ст. (06.11.1985).

Сергань Александр Александрович (троюродный дядя по линии отца, внук Бондаренко Веры Григорьевны), 1967–16.12.2016, родился в Краснодарском крае, Староминский район, ст-ца Староминская.

Участник войны в Афганистане 1979–1989 гг.

Призван 27.09.1982.

Находился в составе Ограниченного контингента советских войск в ДРА (05.02.1986–10.11.1987).

В/звание: рядовой, сержант.

В/должность: стрелок роты охраны.

В/часть: п/п 51932.

Награжден: Грамотой «За мужество и героизм» (г. Кабул) (01.11.1987), Грамотой Президиума Верховного Совета СССР и нагрудным знаком «Воину-интернационалисту» (28.12.1988), юбилейными медалями.

Ветеран войны в Афганистане.

Костенко Прокофий Герасимович (пращур по линии отца), родился в 1791/1795 году в Полтавской губернии, Лубенской уезд Российской империи.

В/звание: казак, состоял на службе.

База данных староминчан (1796–1949 гг.).

Костенко Яков Прокофьевич (прапрапрадед, дед прабабушки Балакший (Костенко) Веры Леонтьевны), родился в 1816 году в Кубанской области, Менский курень.

В/звание: казак 6-го конного полка.

База данных староминчан (1796–1949 гг.).

Староминчане на военной службе (1838 г.): ГАКК, 250-6-56.

Костенко Роман Прокофьевич (двоюродный прапрадед, двоюродный дед прабабушки Балакший (Костенко) Веры Леонтьевны по линии отца), родился в 1822 году в Кубанской области, Менский курень (ныне ст-ца Староминская Краснодарского края).

В/звание: казак 12-й конно-артиллерийской батареи.

База данных староминчан (1796–1949 гг.).

Костенко Иван Прокофьевич (двоюродный прапрадед, двоюродный дед прабабушки Балакший (Костенко) Веры Леонтьевны по линии отца), родился в 1825...1828 году в Кубанской области, Менский курень (ныне ст-ца Староминская Краснодарского края).

В/звание: казак 3-го (?), 6-го конного полка.

База данных староминчан (1796–1949 гг.).

Костенко Алексей Яковлевич (двоюродный прапрадед по линии отца), родился в 1844 году в Кубанской области, Менский курень (ныне ст-ца Староминская Краснодарского края).

«Именной указатель к Приказам по ККВ за 1860–1879 гг.». К.: Костенко Алексей малолеток Староминская 19 лет.

База данных староминчан (1796–1949 гг.).

Костенко Василий Яковлевич (двоюродный прапрадед по линии отца), родился в 1836 (1837) году в Кубанской области, Менский курень.

Военнослужащий казак.

База данных староминчан (1796–1949 гг.).

Костенко Александр Иванович (двоюродный прапрадед по линии отца), 02.10.1926–2022, родился в ст-це Староминской Кубано-Черноморской области (ныне Краснодарского края).

Участник Великой Отечественной войны 1941–1945 гг.

На фронт призван 04.05.1943 Старо-Минским РВК, Краснодарский край, Старо-Минский район.

В/звание: красноармеец, старшина авиационной службы.

В/часть: 83-й запасной стрелковый полк 28-й запасной стрелковой дивизии, Староминский РВК, 16-я бригада ПВО.

Награжден: медалью «За боевые заслуги» (21.08.1953), юбилейным орденом Отечественной войны 1-й ст. (06.04.1985).

ttps://pamyat-naroda.ru/heroes/isp-chelovek_spisok6875802/
https://pamyat-naroda.ru/heroes/person-hero82611129/
https://pamyat-naroda.ru/heroes/person-hero99880362/

«Александр Иванович родился в станице Староминской, а через три года семья переехала на хутор Западный Сосык. Детство и юность выпали на трудные для нашей страны годы, испытал голод и нужду. В 1943 году ушел на фронт. В полковой школе города Камышина под Харьковом научился управлять радиолокационными установками, при помощи которых обнаруживали самолеты противника за сотни километров. Свою первую награду – медаль "За боевые заслуг" он получил именно за это: обнаруженные им в небе немецкие самолеты были уничтожены до того, как стали бомбить военный аэродром. Это лишь один эпизод из жизни фронтовика, позже его грудь украсили и другие правительственные награды. После окончания войны Александр Иванович продолжил службу в рядах Советской Армии, а позже был демобилизован по состоянию здоровья.

По возвращении домой А. Костенко был направлен райкомом партии на службу в органы внутренних дел. Участковый инспектор милиции, заместитель начальника отдела, а затем около десяти лет ежедневной кропотливой работы в должности начальника РОВД.

За годы работы в ОВД полковник милиции Костенко был награжден медалью "За безупречную службу" трех степеней, нагрудными знаками "Заслуженный работник МВД" и "Отличник милиции". В 1983 году ушел на заслуженный отдых. Но дома сидеть не стал, а устроился юрисконсультом в колхоз им. XXII партсъезда. Позже Александру Ивановичу было присвоено звание "Почетный гражданин Староминского района" и вручена памятная медаль ко Дню образования района».

hhttp://sngazeta.ru

Костенко Иван Иванович (двоюродный прапрадед по линии отца), родился в 1914 году в Кубанской области, ст-ца Староминская.

Участник Великой Отечественной войны 1941–1945 гг.

Призван Староминским РВК Старо-Минского района Краснодарского края.

Всю войну воевал в составе 17-го Кубанского казачьего кавалерийского корпуса, переимено-

ванного в дальнейшем в 4-й гвардейский, в качестве мотоциклиста, шофера, начальника походной ремонтной мастерской автомобильного батальона.

Принимал участие в Маньчжурской стратегической наступательной операции по разгрому японской Квантунской армии (09.08–02.09.1945).

Награжден: орденами Красного Знамени, Красной Звезды, медалями «За оборону Кавказа», «За победу над Японией», юбилейным орденом Отечественной войны 2-й ст., юбилейными медалями.

https://pamyat-naroda.ru/heroes/person-hero91862491/
http://sngazeta.ru›index.php/rubriki/obshchestvo/32036-…
poiskpobeda.ru›forum/index.php…

Трусов Иван Иванович (прадед по линии отца, отец бабушки Балакший (Трусовой) Галины Ивановны), родился в Шекснинском районе Вологодской области.

Участник Великой Отечественной войны 1941–1945 гг.

Пропал без вести в 1941 году.

Документально не подтверждено. Записано со слов респондента.

Члены династии по линии матери,
Балакший (Илюшкиной) Елены Александровны:

Степовой Тимофей Тимофеевич (прадед по линии матери), родился в 1897 году в с. Урюпино Краснозерского района Новосибирской области.

Участник Первой мировой войны 1914–1918 гг.

Документально не подтверждено. Записано со слов респондента.

Участник Великой Отечественной войны 1941–1945 гг.



Жил с семьей в Новосибирской области. В марте 1941 года уехал с женой и 5 детьми на Украину без документов, Николаевская область, пос. Александровка на реке Буг. Именно оттуда он был призван на фронт. По воспоминаниям его дочери, Любови Тимофеевны, которой на тот момент было 10 лет, Тимофей Тимофеевич был связистом. Вернулся через полтора года с тяжелым ранением в ногу, был комиссован.

Умер в апреле 1958 года.

Документально не подтверждено. Записано со слов респондента.

Степовой Иван Тимофеевич (двоюродный прадед по материнской линии), родился в 1905 году в Новосибирской области, Краснозерский район, Орехов Лог (Новосибирская обл., пгт Краснозерское).

Участник Великой Отечественной войны 1941–1945 гг.

Призван в 1941 году Краснозерским РВК Краснозерского района , Алтайского края.

В/звание: красноармеец, рядовой.

Пропал без вести в феврале 1943 года.

https://pamyat-naroda.ru/heroes/person-hero105424089/

Степовой Терентий Тимофеевич (двоюродный прадед по материнской линии), 10.02.1900–25.12.1975, родился в с. Урюпино Краснозерского района Новосибирской области.

Участник Великой Отечественной войны 1941–1945 гг.

На фронт призван 11.09.1941 Краснозерским РВК.

В/звание: красноармеец, рядовой, ефрейтор.

В/часть: 523-й стрелковый полк 188-й стрелковой дивизии, 143-й армейский запасной стрелковый полк.

В/часть: 143 зсп, ППГ 4339 53 А СЗФ.

Награжден медалью «За боевые заслуги» (22.10.1942).

Будучи призванным в начале войны, Терентий Тимофеевич показал себя отважным разведчиком в тылу врага. Тяжелое ранение получил в июле 1943 года в боях на Курской дуге. После лечения в госпитале прибыл в свою часть.

Отмечен боевыми наградами. В связи с ранениями получил инвалидность. Вернулся в родное село. Внуки и правнуки гордятся своим дедом и бережно хранят его боевые награды и память о нем.

https://pamyat-naroda.ru/heroes/person-hero121961732/
moypolk.ru›soldier/stepovoy-terentiy-timofeevich

Степовой Федор Тимофеевич (двоюродный прадед по материнской линии), 24.04.1916–16.11.1987, родился в с. Урюпино Краснозерского района Новосибирской области.

Участник Великой Отечественной войны 1941–1945 гг.

В/звание: рядовой.

В/часть: 149-я стрелковая дивизия.

Был ранен, ЭГ 1504.

Награжден юбилейным орденом Отечественной войны 2-й ст. (06.04.1985).

https://pamyat-naroda.ru/heroes/podvig-chelovek_yubileinaya_kartoteka1113262760/

Носков Дмитрий Григорьевич (двоюродный прапрадед по линии матери), 08.11(23.10).1904–05.01.1990.

Участник Великой Отечественной войны 1941–1945 гг.

polkrf.ru›veterans/noskov-dmitrii-grigorevic-…

Документально не подтверждено. Записано со слов респондента.

Носков Василий Григорьевич (троюродный прадед по линии матери), 15.05.1912–17.02.1942, уроженец Алтайского края, Краснозёрский район, с. Казанак.

Место проживания родственников на момент призыва (жена, Носкова Ефросинья Федоровна) – Алтайский край, Краснозёрский район, с. Казанак.

Участник Великой Отечественной войны 1941–1945 гг.

Призван Суоярвским РВК, Карело-Финская ССР, Суоярвский район.

В/звание: рядовой.

В/часть: 126-й стрелковый полк 71-й стрелковой дивизии.

Попал в плен 12.08.1941 в дер. Сулойоки (Карелия), организационный лагерь № 2, Пиексямяки, лагерь Нааряярви, лагерный номер Ä-1433, Финляндия.

Погиб в плену 17.02.1942. Место захоронения: Финляндия, Лапландия губ., г. Кеми, Айоссаари.

https://pamyat-naroda.ru/heroes/person-hero108806882/

Носков Павел Григорьевич (троюродный прадед по линии матери), родился в 1919 году в Алтайском крае, Краснозёрский район. До призыва проживал: Новосибирская область, с. Белово, угольный склад, барак № 5.

Участник Великой Отечественной войны 1941–1945 гг.

В Красную Армию призван в 1940 году Беловским РВК Кемеровской области.

В/звание: партизан.

Партизанское соединение Героя Советского Союза генерал-майора Михаила Наумова, отряд «Смерть фашизму», 26.09.1943–03.03.1944.

Повторно призван в РККА в 1944 году.

В/звание: мл. сержант.

В/должность: зам. командира отделения.

В/часть: 41-я стрелковая дивизия.

Награжден: орденом Славы 3-й ст. (16.03.1945), медалями «За победу над Германией в Великой Отечественной войне 1941–1945 гг.» (09.05.1945), «За взятие Берлина» (09.06.1945), «За освобождение Варшавы» (09.06.1945).

Из наградных документов: *«За время прохождения службы 03.10.41 СКД тов. Носков показал себя как дисциплинированного и преданного делу партии Ленина–Сталина. За время наступательных боев на реке Турья и Висла тов. Носков показал себя как бесстрашный воин в борьбе против немецко-фашистских захватчиков. 18 февраля 1945 года на территории Германии местечко Дренциг появилось три самолета противника "Фокке-Вульф-190", которые летели с востока на запад. Тов. Носков открыл бесперебойный огонь из пулемета ДШК. От первой же очереди загорелся ведущий самолет. За мужество и отвагу тов. Носков достоин награды орден Славы III степени».*

https://pamyat-naroda.ru/heroes/isp-chelovek_spisok10699332/

https://pamyat-naroda.ru/heroes/person-hero82420867/

Носков Петр Григорьевич (троюродный прадед по линии матери), родился 15.07.1921 в Алтайском крае, Краснозёрский район, с. Казанак.

Участник Великой Отечественной войны 1941–1945 гг.

В Красную Армию призван в 1940 году Беловским РВК Беловского района Кемеровской области.

В/звание: мл. сержант, сержант.

В/должность: связной, командир отделения связи.

В/часть: 1499-й истребительно-противотанковый артиллерийский полк, 26-я истребительно-противотанковая артиллерийская бригада 1-го Украинского фронта.

Награжден: медалями «За боевые заслуги» (27.02.1945), «За победу над Германией в Великой Отечественной войне 1941–1945 гг.» (09.05.1945), «За освобождение Праги» (09.06.1945), юбилейным орденом Отечественной войны 2-й ст. (06.04.1985).

Из наградных документов: *«...Командир отделения связи младший сержант Носков, будучи*

связным при штабе бригады, весьма добросовестно и аккуратно выполнял служебные поручения. Доставку срочных документов в штаб 1499 ИПТАП и в вышестоящие штабы в любых условиях производил своевременно».

https://pamyat-naroda.ru/heroes/person-hero82418597/

Умер в сентябре 2002 года.

Науменко Николай Васильевич (троюродный прадед по линии матери), 15.12.1923–21.09.1942, родился в Алтайском крае, Краснозёрский район, с. Казанак.

Участник Великой Отечественной войны 1941–1945 гг.

Призван 08.04.1942 Кировским РВК Новосибирской области, г. Новосибирск, Кировский район.

В/звание: красноармеец, рядовой.

В/часть: 5-й запасной артиллерийский полк, ппс 826 в/ч 831, 362-й отдельный медико-санитарный батальон 2-й гв. стрелковой дивизии.

Умер от ран 21.09.1942.

Место захоронения: Ленинградская область, Мгинский район, Путиловский с/с, дер. Антоновское, юго-восточнее, лес. Перезахоронен: Ленинградская область, Подпорожский район, с. Винницы, мемориал на БМ.

https://pamyat-naroda.ru/heroes/isp-chelovek_spisok18639260/

https://pamyat-naroda.ru/heroes/person-hero105519577/

Науменко Григорий Васильевич (троюродный прадед по линии матери), 11.02.1908–10.03.1990, родился в Алтайском крае, Краснозёрский район, с. Казанак.

Участник Великой Отечественной войны 1941–1945 гг.

На фронт призван 24.08.1942.

В/часть: 21 зсп 23 зсд.

Награжден юбилейным орденом Отечественной войны 1-й ст. (23.12.1985).

https://pamyat-naroda.ru/heroes/memorial-chelovek_vpp2004661533/

https://pamyat-naroda.ru/heroes/memorial-chelovek_vpp2004341445/

Илюшкин Илья Ильич (прапрадед по линии матери), родился в Пермской губернии, Красноуфимский уезд, Ювинская волость.

Участник Первой мировой войны 1914–1918 гг.

В/звание: рядовой.

В/часть: 334-й пехотный Ирбитский полк.

Причина выбытия: болен, 20.06.1915, уведомление о приеме раненого.

gwar.mil.ru›heroes/chelovek_gospital1961233/

Илюшкин Василий Ильич (прапрадед по линии матери), родился в 1908 году в Новосибирской области, Колыванский район, Серединский с/с, пос. Отважный (ныне Майского с/с Черепановского р-на).

Участник Великой Отечественной войны 1941–1945 гг.

На фронт призван 03.07.1941 Гурьевским РВК Гурьевского района Новосибирской области.

В/звание: рядовой, мл. сержант, сапер.

В/часть: 877-й отдельный саперный батальон 4-го стрелкового корпуса (II ф), 36-й стрелковый корпус, 877-й отдельный саперный батальон 36-го стрелкового корпуса (II ф).

Награжден: орденом Славы 3-й ст. (18.02.1945), медалью «За оборону Москвы» (01.09.1944).

https://pamyat-naroda.ru/heroes/person-hero35033262/

Егорчиков Петр Григорьевич (сын двоюродной прабабушки, Илюшкиной Прасковьи Ильиничны, по линии матери), 1914–13.03.1942.

На фронт призван в 1941 году Колыванским РВК Колыванского района Новосибирской области.

В/звание: красноармеец, рядовой, сержант.

В/часть: 186-й армейский запасной стрелковый полк, 1180-й стрелковый полк 350-й стрелковой дивизии 61-й армии.

Пропал без вести 05.03.1942 в Орловской области, Ульяновский район, с. Ржевка, около, дер. Песочное.

https://pamyat-naroda.ru/heroes/person-hero105825307/

Архипов Иван Андреевич (отец деда по материнской линии Архипова В. И.), 14.09.1909–05.07.1975, родился в с. Прокудском Томской губернии (ныне Новосибирская обл., Коченёвский р-н).

Участник Великой Отечественной войны 1941–1945 гг.

На фронт призван в июне 1941 года Кировским РВК г. Новосибирска.

В/звание: мл. сержант.

В/должность: сапер, командир отделения 44 оптр.

В/часть: 44-я отдельная гидротехническая рота 4-го Украинского фронта, 57-я армия, 10-й стрелковый корпус, 263-я стрелковая дивизия.

Принимал участие в Маньчжурской стратегической наступательной операции по разгрому японской Квантунской армии (09.08–02.09.1945).

Вернулся в 1946 году.

Награжден: орденом Славы 3-й ст. (30.10.1944), медалями «За отвагу» (09.06.1944), «За победу над Германией в Великой Отечественной войне 1941–1945 гг.» (09.05.1947), «За победу над Японией» (30.09.1945), «За взятие Будапешта» (09.06.1945), «За взятие Вены» (09.06.1945), «За освобождение Праги» (09.06.1945), юбилейным орденом Отечественной войны 2-й ст. (28.11.1985).

Из наградных документов: *«...при выполнении боевого задания по обеспечению водой полевых войск 57 армии на Крымском плацдарме в период февраль–апрель 1944, при постройке шахтных колодцев для 10 СК т. Архипов в условиях минометного и артиллерийского обстрела противника в 2–3 км от переднего края обеспечивал своевременное устройство колодцев, выполняя задания до 150%. При постройке водопровода через Сиваш на Той-Тёбе т. Архипов с группой красноармейцев работал по свертыванию труб в Сиваше, находясь в воде 3 суток без отдыха под воздействием артиллерийского и минометного огня противника, чем способствовал выполнению задания в срок. Войска 263 СД своевременно были обеспечены водой. При восстановлении водопровода в г. Симферополь и г. Севастополь т. Архипов выполнял задания на 130–140% ...»*

https://pamyat-naroda.ru/heroes/person-hero78013487/

Жестенёв Иван Павлович (двоюродный прадед по линии матери), родился в 1915 году в дер. Михайловка Томской губернии (ныне Новосибирской обл., Маслянинский р-н).

Участник Великой Отечественной войны 1941–1945 гг.

Призван в июне 1941 года Колыванским РВК Колыванского района Новосибирской области.

В/звание: красноармеец, ефрейтор, сержант.

В/специальность: телефонист.

В/должность: командир взвода связи.

В/часть: 332-й стрелковый полк 241-й стрелковой дивизии, 372-й стрелковый полк, 43-я лыжная бригада.

Награжден: орденом Красной Звезды (12.09.1944), двумя медалями «За отвагу» (30.08.1943, 09.02.1944), медалью «За боевые заслуги» (09.02.1944).

Погиб 27.09.1944. Место захоронения: Краковское воеводство, Польша.

https://pamyat-naroda.ru/heroes/person-hero106275563/

Жестенёв Михаил Павлович (двоюродный прадед по линии матери), родился в 1918 году в Новосибирской области, Колыванский район, пос. Новоалександровка.

Участник Великой Отечественной войны 1941–1945 гг.

В Красную Армию призван в 1939 году Колыванским РВК.

На фронт призван в ноябре 1943 года Московским РВК г. Ленинграда. Оказался в блокадном Ленинграде.

В/звание: красноармеец, ст. сержант.

В/должность: командир пулеметного расчета.

В/часть: 1469-й зенитный артиллерийский полк РГК Ленинградского фронта.

С боями дошел до Берлина.

Награжден: медалями «За отвагу» (30.06.1944), «За боевые заслуги» (22.05.1945), «За победу над Германией в Великой Отечественной войне 1941–1945 гг.» (09.05.1945), юбилейным орденом Отечественной войны 2-й ст. (06.04.1985).

https://pamyat-naroda.ru/heroes/podvig-chelovek_yubileinaya_kartoteka1511965534/

Жестенёва (Ксенофонтова) Александра Георгиевна (двоюродная прабабушка по линии матери, жена Жестенёва Михаила Павловича), родилась 17.05.1922 в Калининской (ныне Тверская) области, Старицкий район, дер. Покровское.

Участница Великой Отечественной войны 1941–1945 гг.

Жительница блокадного Ленинграда.

Призвана 01.05.1943.

В/звание: ефрейтор.

В/должность: пулеметчик, медсестра.

В/часть: 1469 озап, Ленинградский военно-пересыльный пункт, Ленинградская область, г. Ленинград.

Выбыла из воинской части 03.11.1944 в Красногвардейский РВК Ленинградской области.

Награждена юбилейным орденом Отечественной войны 2-й ст. (06.04.1985).

https://pamyat-naroda.ru/heroes/person-hero95272050/

Жестенёв (***Жестянев*** – похоронен) ***Николай Павлович*** (двоюродный прадед по линии матери), родился в 1923 году в Новосибирской области, Колыванский район, Серединский с/с.

Участник Великой Отечественной войны 1941–1945 гг.

На фронт призван 11.04.1943.

В/звание: рядовой, автоматчик.

В/часть: 1170 сп 348 сд, 181-й армейский запасной стрелковый полк, управление связи.

Умер от ран 12.09.1943, ОМСБ 438.

Похоронен: дер. Коломино Суземского района Брянской области, БМ.

https://pamyat-naroda.ru/heroes/person-hero106277392/

Илюшкин Юрий Александрович (двоюродный прадед по линии матери), 26.07.1962–15.06.1982, родился на ст. Чик Коченёвского района Новосибирской области.

Участник войны в Афганистане 1979–1989 гг.



Призван 12.11.1980 в ряды Советской Армии Староминским РВК Староминского района Краснодарского края.

В/часть: 95866 Ашхабад, курсант, ноябрь 1980 г. – апрель 1981 г., с мая 1981 г. – Афганистан, провинция Кундуз, в/ч 82869 мсп 149 6-я рота, 1981–1982 гг. Лежал в госпитале г. Мары, февраль 1982 г., механик-водитель БМП 1, с осени 1981 г. на БМП-2, возил комбата Царёва А.В. Последний бой принял 14.06.1982, окраина г. Баглан, захвачен в плен.

Награжден медалью «За отвагу» (награда не получена).

Юрий Александрович до призыва в армию работал в колхозе «Кавказ» Староминского района. Мать Юрия имеет почетное звание «Мать-героиня». Юрий учился в школе-интернате №2 в г. Ейске, затем в СПТУ-4 ст-цы Староминской.

Служил в Северной провинции Кундуз. Шла очередная операция. Был водителем БМП-2. Операция проходила на окраине города Баглан, в руинах. По документам, Юрий **погиб** 14 июня 1982 года. В действительности, 14 июня был его последний бой, где он попал в плен, а уже к утру 15.06.1982 его расстреляли.

https://afgan.ru/memorial/475ilyushkin-yur-al-afgan-.html

Гавриш Дмитрий Евгеньевич (двоюродный племянник по линии матери), родился 23.02.2002 в ст-це Староминской Староминского района Краснодарского края.

Участник СВО.

Добровольно ушел на специальную военную операцию в мае 2025 года. Призван РВК г. Ейска Краснодарского края. Морская пехота.

07.07.2025 при штурме с. Алексеевка ДНР был ранен. Числится пропавшим без вести.

Комаров Павел Викторович (троюродный дядя, внук Жестенёвых М.П. и А.Г.), родился 29.01.1978 в г. Ленинграде.

Участник СВО.

После тяжелого ранения комиссован.

Награжден медалью Жукова.

Ветеран боевых действий.

Документально не подтверждено. Записано со слов респондента.

РЕСПОНДЕНТ: Белозор Александр Иванович



Чепурной Дмитрий Федотович (прапрадед по материнской линии), родился в 1889 году в ст-це Староминской ныне Краснодарского края.

Участник Первой мировой войны 1914–1918 гг.

Чепурный Дмитрий, Староминская, казак – найден в списках Базы данных нижних чинов ККВ – участников Первой мировой и гражданской войн, составленной по документам ГАКК.

Чепурной Василий Дмитриевич (дядя по материнской линии, сын Чепурного Дмитрия Федотовича), родился в 1923 году на хут. Желтые Копани Старо-Минского района Краснодарского края.

Участник Великой Отечественной войны 1941–1945 гг.

Награжден юбилейным орденом Отечественной войны 2-й ст.

Документально не подтверждено. Записано со слов респондента.

Белозор Лазарь Никифорович (прадед по отцовской линии), 1869–1953 гг., родился на хут. Желтые Копани Кубанской области (ныне Староминского р-на Краснодарского края).

В/звание: казак Кубанского войска.

Участник Первой мировой войны 1914–1918 гг.

Награжден двумя Георгиевскими крестами.

Документально не подтверждено. Записано со слов респондента.



Белозор Лазарь Никифорович



Белозор Филипп Лазаревич



Белозор Алексей Филиппович

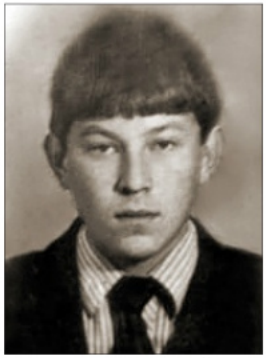

Белозор Александр Иванович

Белозор Филипп Лазаревич (дед по отцовской линии, сын Белозора Лазаря Никифоровича), 1887–1972 гг., родился на хут. Желтые Копани Кубанской области (ныне Староминского р-на Краснодарского края).

Участник Первой мировой войны 1914–1918 гг.

В/звание: казак 2-го Запорожского полка.

Награжден: тремя Георгиевскими крестами, 2, 3 и 4-й ст.

Похоронен на хут. Желтые Копани.

Документально не подтверждено. Записано со слов респондента.

Белозор Александр Филиппович (дядя по отцовской линии, сын Филиппа Лазаревича), 1925–1982 гг., родился на хут. Желтые Копани Старо-Минского района Краснодарского края.

Участник Великой Отечественной войны 1941–1945 гг.

В/звание: красноармеец, ефрейтор.

В/часть: 852-й стрелковый полк 277-й стрелковой дивизии (II ф).

В феврале 1943 года, когда гнали румын, под Ей-Укреплением при налете фашистской авиации был ранен (ампутировали ногу), 22.03.1944, ЭГ 5908, ЭГ 3999.

https://pamyat-naroda.ru/heroes/person-hero125740968/

Белозор Алексей Филиппович (дядя по отцовской линии, сын Филиппа Лазаревича), родился 13.03.1922 на хут. Желтые Копани Старо-Минского района Краснодарского края.

Участник Великой Отечественной войны 1941–1945 гг.

На фронт призван 27.12.1941 Староминским РВК.

В/звание: мл. сержант.

Награжден юбилейным орденом Отечественной войны 2-й ст.

https://pamyat-naroda.ru/heroes/person-hero98691063/

Служил в Иране. В г. Багдаде охранял советское посольство с 1942 по 1946 год (со слов респондента).

Умер в октябре 1988 года.

Белозор Александр Иванович (респондент, внук Белозора Филиппа Лазаревича, Чепурного Дмитрия Федотовича, правнук Белозора Лазаря Никифоровича), родился 04.07.1967 в ст-це Староминской Краснодарского края.

Участник войны в Афганистане 1979–1989 гг.

Находился в составе Ограниченного контингента советских войск в ДРА, г. Гардез, провинции Пактия, Логар, Хост, 13.02.1986–21.11.1987.

В/звание: сержант.

В/должность: командир отделения.

В/часть: 56-я отдельная гв. десантная штурмовая бригада (ОДШБр).

Награжден: медалями «За отличие в воинской службе» 2-й ст. (22.09.1987), «За боевые заслуги» (06.01.1988), «Воину-интернационалисту от благодарного афганского народа» (15.05.1988), Грамотой Президиума Верховного Совета СССР и нагрудным знаком «Воину-интернационалисту» (28.12.1988), знаком «За самоотверженный ратный труд в Краснознаменном Туркестанском военном округе», орденом «Генерал армии Маргелов» СДР (14.04.2013), юбилейными медалями.

Получил награды за участие в операции в провинции Пактия. Участник боев в районе Кабула (ущелье Вакжан), операция «Эли-Хейль».

РЕСПОНДЕНТ: Бершацкий Иван Юрьевич

Белецкий Иван Федорович (прапрадед по материнской линии, Бершацкой Ирины Викторовны), родился 23.09.1915 в ст-це Уманской Кубанской области (ныне ст-ца Ленинградская Краснодарского края).

Участник Великой Отечественной войны 1941–1945 гг.



В Красную Армию призван 01.08.1940 Целинским РВК Ростовской области.

В/звание: мл. лейтенант, ст. лейтенант, майор административной службы.

В/должность: завделопроизводством 4-го отделения штаба дивизии.

В/часть: 55-я стрелковая дивизия, Военно-морской флот, 1-я дивизия морской пехоты, 101-й мотострелковый полк.

Был ранен несколько раз, контужен.

Награжден: двумя орденами Красной Звезды (27.11.1943, 30.12.1956), двумя медалями «За боевые заслуги» (02.07.1943, 15.11.1950), «За победу над Германией в Великой Отечественной войне 1941–1945 гг.» (09.05.1945), юбилейным орденом Отечественной войны 1-й ст. (06.04.1985).

https://pamyat-naroda.ru/heroes/podvig-nagrada_kartoteka1112571166/?static_hash=d5a69bf3f57374948a01b8d7d626cb61v

Умер 15.08.2009 в ст-це Староминской.

Бершацкий Михаил Исаевич (прадед по отцовской линии), родился 05.10.1919 в Казахстане, на руднике Зыряновский Восточно-Казахстанской области.

Участник Великой Отечественной войны 1941–1945 гг.

В Красную Армию призван в 1939 году.

В/звание: ст. лейтенант, капитан, майор.

В/часть: 483 аминп 2 гв. А 4 УкрФ, Южный, Прибалтийский, Белорусский фронты.

Награжден: орденами Красного Знамени (06.03.1945), Александра Невского (28.08.1944), Отечественной войны 1-й ст. (02.08.1944), Красной Звезды (08.05.1944).

Из наградных документов, орден Красного Знамени: *«При прорыве долговременной обороны немцев южнее Вальтер-Леммен и в дальнейшем в наступательных боях тов. Бершацкий, находясь неотлучно на НП в боевых порядках пехоты, поддерживая тесную связь с ней, добился большой эффективности огня дивизиона. Умело организовал работу разведорганов дивизиона, разведал слабые места обороны противника, тем самым обеспечил взятие г. Борнен.*

В ночь с 4 на 5 февраля 1945 года, когда наша пехота ворвалась в Борнен, ее отрезал противник. Тов. Бершацкий, находясь вместе с пехотным командиром поддерживаемого им подразделения, быстро сориентировался в создавшейся обстановке и принял правильное решение: по своей инициативе он выбрасывает одну батарею своего дивизиона на правый фланг, откуда открывается губительный огонь по противнику, оставляя две батареи в центре для принятия всей тяжести боя. Правофланговой батареей уничтожает 2 фланкирующих пулемета, подбивает 1 бронетранспортер. Благодаря умелому руководству и маневренности огня дивизиона, угроза окружения была ликвидирована и наша пехота овладела Борнен. Огнем дивизиона в этом бою отбито 3 сильных атаки немцев, поддерживаемых танками и бронетранспортерами, подбит 1 бронетранс-портер, 2 автомашины с боеприпасами, на поле боя осталось около 50 трупов немецких солдат и офицеров.

Преследуя отступающего противника 7.02.1945 года, наша пехота была остановлена сильным артиллерийско-минометным огнем. Двигаться дальше было невозможно. Тов. Бершацкий принимает решение: быстро разворачивает две свои батареи, идущие маршем вслед за наступающей пехотой, подбрасывает их на близкое расстояние, открывает своевременно огонь, подавляет огневые точки противника, ломает его сопротивление, обеспечив нашей пехоте взятие важного тактического рубежа – выс.103.8.

Тов. Бершацкий достоин правительственной награды ордена "Красного Знамени"».

https://pamyat-naroda.ru/heroes/podvig-nagrada_kartoteka1500150870/

Бершацкий Юрий Викторович (отец, внук Михаила Исаевича), родился 23.12.1969 в г. Ростове-на-



Дону Ростовской области.

Участник войны в Афганистане 1979–1989 гг.

Находился в составе Ограниченного контингента советских войск в ДРА с 1988 по 1989 год.

Участник локальных войн и конфликтов.

В/звание: лейтенант.

В/должность: летчик-штурман.

Окончил Саратовское высшее военно-авиационное училище летчиков (Саратовское ВВАУЛ).

По окончании училища служил в в/ч 41767 546-й авиабазы армейской авиации.

Принимал участие в миротворческой операции в Абхазии (1994 г.), в КТО в Северо-Кавказском регионе, в Чеченской Республике (1995–1996 гг.) (первая чеченская война), 2001–2003 гг. (вторая чеченская война), в Республике Дагестан (1999–2000 гг.).

Награжден: орденом Мужества, медалью ордена «За заслуги перед Отечеством», медалью «За отвагу».

Завершил службу в 2007 году.

Документально не подтверждено. Записано со слов респондента.

Бершацкий Владимир Юрьевич (брат, сын Юрия Викторовича, правнук Михаила Исаевича), родился 15.04.1993 в г. Ростове-на-Дону Ростовской области.

Участник СВО.

Доброволец, с 30.04.2023 – в зоне проведения специальной военной операции.

Владимир Юрьевич **погиб** 17.05.2023.

РЕСПОНДЕНТ: Бондарь Валерия Владимировна

Заливчий Иван Иванович (дед по материнской линии), родился 20.12.1919 в ст-це Удобной Удобненского (ныне Отрадненский) района Краснодарского края.

Участник Великой Отечественной войны 1941–1945 гг.

В Красную Армию призван в октябре 1939 года Удобненским РВК.

В/звание: гв. ст. лейтенант, капитан, гв. капитан.

В/часть: 58-я отдельная гв. разведывательная рота 59-й гв. стрелковой Краматорско-Николаевской Краснознаменной ордена Суворова дивизии, 179-й гв. стрелковый полк 59-й гв. стрелковой дивизии, 125-й стрелковый полк 6-й стрелковой дивизии, 34-й гв. стрелковый корпус, 46-я армия.

Награжден: орденами Красного Знамени (20.10.1944), Отечественной войны 1-й ст. (07.12.1943), медалями «За отвагу» (05.04.1943), «За победу над Германией в Великой Отечественной войне 1941–1945 гг.» (09.05.1945), юбилейными наградами.

https://pamyat-naroda.ru/heroes/kld-card_ran75772479/

https://pamyat-naroda.ru/heroes/person-hero92672346/

Титаренко Василий Антонович (двоюродный дед по отцовской линии), родился 01.03.1913 в ст-це Староминской Кубанской области (ныне Староминского р-на Краснодарского края).

Участник Великой Отечественной войны 1941–1945 гг.

В Красную Армию призван 27.10.1935 и 22.05.1941 Крымским РВК Крымского района Краснодарского края.

В/звание: ст. лейтенант, капитан.

В/часть: 711-й артиллерийский полк 227-й стрелковой Темрюкской Краснознаменной дивизии, 11-й стрелковый корпус, Отдельная Приморская армия, 7-я гв. армия, 53-я армия, 807-й корпусной артиллерийский полк 11-го стрелкового корпуса, 297-й стрелковый полк, 106-я стрелковая дивизия.

Принимал участие в Маньчжурской стратегической наступательной операции по разгрому японской Квантунской армии (09.08–02.09.1945).



Заливчий Иван Иванович



Титаренко Василий Антонович

Награжден: орденами Красного Знамени (15.05.1945), Отечественной войны» 1-й (10.03.1945) и 2-й (07.06.1944) ст., Красной Звезды (25.10.1943), медалями «За отвагу» (10.06.1943), «За оборону Кавказа», «За победу над Германией в Великой Отечественной войне 1941–1945 гг.» (09.05.1945), «За победу над Японией», юбилейным орденом Отечественной войны 1-й ст. (06.04.1985).

https://pamyat-naroda.ru/heroes/person-hero96893218/

Титаренко Серафима Антоновна (двоюродная бабушка по отцовской линии), родилась в ст-це Староминской Староминского района Краснодарского края.

Участница Великой Отечественной войны 1941–1945 гг.



На фронт призвана в 1942 году.

В/часть: 2-й батальон Орловской танковой бригады Орловского бронетанкового училища им. М.В. Фрунзе.

Награждена: медалями «За боевые заслуги», «За оборону Кавказа» (21.10.1944), «За победу над Германией в Великой Отечественной войне 1941–1945 гг.», «За доблестный труд в Великой Отечественной войне», юбилейным орденом Отечественной войны 2-й ст. (06.11.1985).

https://pamyat-naroda.ru/heroes/podvig-chelovek_yubileinaya_kartoteka1520934170/

Шубин Антон Александрович (двоюродный брат), родился 24.08.1982 в ст-це Староминской Староминского района Краснодарского края.

Участник СВО.

Награжден медалями Суворова (18.09.2023) и Жукова (23.11.2024).

Документально не подтверждено. Записано со слов респондента.

РЕСПОНДЕНТ: Булатецкая Татьяна Дмитриевна

Скорик Александр Васильевич (дед мужа).

Участник Великой Отечественной войны 1941–1945 гг.

Александр Васильевич вернулся домой в 1946 году. Вскоре после полученных ран умер.

Похоронен на кладбище пос. Заря Новоясенского сельского совета Староминского района.

Ветеран Великой Отечественной войны.

Информация записана со слов матери мужа, Булатецкой (Скорик) Людмилы Александровны.

https://pamyat-naroda.ru/heroes/memorial-chelovek_vpp1995955702/ (?)

Булатецкий Виталий Иванович (муж, внук Скорика Александра Васильевича), родился 09.07.1969 в ст-це Новоясенской Староминского района Краснодарского края.

Участник войны в Афганистане 1979–1989 гг.

Находился в составе Ограниченного контингента советских войск в ДРА с 1988 по 1989 год. Участник боевых действий под г. Кабулом.

Награжден: медалями «За боевые заслуги» (24.05.1989), «Воину-интернационалисту от благодарного афганского народа», памятной медалью «30 лет со дня образования 668 отряда специального назначения ГРУ ГШ СССР», юбилейными медалями.

Булатецкий Сергей Витальевич (сын Татьяны Дмитриевны и Виталия Ивановича, правнук Скорика Александра Васильевича), родился 05.06.1994 в ст-це Новоясенской Староминского района Краснодарского края.

Участник СВО.

Принимает участие в специальной военной операции с 2022 года, с первых дней проведения.

Армия «Центр», десантно-штурмовое подразделение.

Награжден двумя медалями «За отвагу».

Документально не подтверждено. Записано со слов респондента.

РЕСПОНДЕНТ: Воронянский Сергей Викторович



Воронянский Виктор Васильевич (отец), родился 24.06.1921 в г. Темрюке Краснодарского края.

Участник Великой Отечественной войны 1941–1945 гг.

На фронт призван 22.10.1941 Темрюкским РВК (доброволец).

В/звание: гв. сержант, старшина роты.

Награжден: медалью «За боевые заслуги» (28.04.1945), шестью благодарностями Верховного Главнокомандующего Маршала Советского Союза тов. Сталина, юбилейным орденом Отечественной войны 1-й ст. (06.04.1985).

По призыву направлен в г. Тбилиси на 4-е курсы радиотелеграфистов. На ст. Невинномысская получил первое боевое крещение – бомбежка эшелона на станции, был ранен – лежал несколько месяцев в госпитале г. Тбилиси.

После окончания курсов радиотелеграфистов (второй класс) был направлен в Иран, в 23-ю кавалерийскую дивизию, 14-й кавалерийский полк начальником радиостанции.

В 1944 году направлен на фронт в войска ВДВ, 20-я гв. воздушно-десантная Свирская бригада. В составе воздушно-десантных войск прошел с освободительными боями Польшу, Румынию, Венгрию, Австрию, Болгарию и Чехословакию. Войну закончил в районе Праги, г. Тржебонь (в 5 км от Праги).

В составе 3-го и 2-го Украинских фронтов участвовал в ряде операций, проводимых войсками ВДВ. В г. Сегеде (аэродром Хорти, вблизи г. Будапешта) 20-я бригада ВДВ была преобразована в 103-ю гв. стрелковую Краснознаменную ордена Кутузова дивизию. В 187-м отдельном батальоне связи проходил службу старшиной роты. Дивизия вела бои за Будапешт и у озера Балатон. Освобождали венгерские города: Секешфехервар, Девечер, Варпалота, Веспрем; австрийские –Глогниц,Вена,Баден;Сербия –Суботица, в Чехословакии, не доходя 5 км до г. Праги, в г. Тршебонь закончил войну и встретил День Победы!

https://pamyat-naroda.ru/heroes/person-hero26610320/

Воронянский Сергей Викторович (респондент, сын Виктора Васильевича), родился 04.10.1951 в г. Темрюке Краснодарского края.

Участник войны в Афганистане 1979–1989 гг.

Находился в составе Ограниченного контингента советских войск в ДРА.

1969 г. – 42-я учебная Грозненская мотострелковая гвардейская дивизия;

1977 г. – г. Душанбе, 33-й радиотехнический полк ПВО страны;

1985–1987 гг. – 15-я дивизия ПВО страны;

1987–1989 гг. – служба в Афганистане, провинция Пактика.

В/должность: начальник спецузла связи.

1989 г. – служба в г. Донецке.

В/должность: помощник начальника штаба полка.

Принимал участие в военных действиях в Республике Афганистан.

Награжден: орденом «За службу Родине в Вооруженных Силах СССР» 3-й ст., медалью «Воину-интернационалисту от благодарного афганского народа» (15.05.1988), Грамотой Президиума Верховного Совета СССР и нагрудным знаком «Воину-интернационалисту» (28.12.1988), юбилейными медалями.

Воронянский Андрей Сергеевич (сын респондента, внук Виктора Васильевича), родился в 1972 году.

Профессиональный военный. Окончил Краснодарское высшее военное Краснознаменное училище им. генерала армии С.М. Штеменко.

Служба: остров Русский в заливе Петра Великого, штаб флота, Подмосковье. Главный штаб, г. Москва, Центральный аппарат Следственного комитета России.

В настоящее время военный пенсионер.

РЕСПОНДЕНТ:
Герасименко (Соколова) Мария Николаевна

Черкасов Яков Евдокимович (дед по материнской линии), родился в 1878 году в г. Старый Оскол ныне Белгородской области.

Участник Первой мировой войны 1914–1918 гг.

Призван из Старого Оскола. Служил в г. Грозном. Награжден Георгиевским крестом.

Умер в 1951 году.

Документально не подтверждено. Записано со слов респондента.

Соколов Николай Дементьевич (отец), родился 27.11.1918 в ст-це Новоясенской Кубанской области (ныне Староминского р-на Краснодарского края).

Участник Великой Отечественной войны 1941–1945 гг.

В/звание: сержант.

В/специальность: радист.

В/часть: 154-я Краснознаменная Херсонская пушечная артиллерийская бригада РГК, 154 тгабр разрушения 10 адп РГК, 3-й Украинский фронт.

При освобождении Херсона форсировал реку Днепр.

Награжден: медалями «За оборону Кавказа» (30.09.1947), «За победу над Германией в Великой Отечественной войне 1941–1945 гг.» (01.02.1946), «За взятие Кёнигсберга» (01.02.1946), юбилейным орденом Отечественной войны 2-й ст. (06.04.1985), юбилейными медалями.

Ветеран Великой Отечественной войны.

Ветеран труда.

Умер 28.05.1985.

https://pamyat-naroda.ru/heroes/podvig-chelovek_yubileinaya_kartoteka1520487129/

Соколова (Черкасова) Раиса Яковлевна (мать), родилась 27.10.1923 на хут. Южном (упразднен. 31.12.1988), Староминский район Краснодарского края.

Участница Великой Отечественной войны 1941–1945 гг.

Призвана Староминским РВК на создание оборонительных сооружений (рытье окопов).

Награждена: медалями «За победу над Германией в Великой Отечественной войне 1941–1945 гг.», «За доблестный труд в Великой Отечественной войне 1941–1945 гг.» (11.04.2005), юбилейными медалями.

https://pamyat-naroda.ru/heroes/podvig-chelovek_nagrazhdenie1534923276/

Из воспоминаний респондента: *«Под г. Анапой состояла в отряде полевой хлебопекарни. Соколова Р.Я., следуя за фронтом, обеспечивала солдат хлебом. После ранения и госпиталя в г. Геленджике была отправлена домой, со станции Тимашевская добиралась до хутора Южного пешком. Ветеран тыла.*

Весной 1942 года, когда немецкие войска все ближе подходили к родной Кубани, мама вместе с подругами, одна из них Гривенная Надежда Никоновна (всего их 22 человека) добровольцами были призваны Староминским РВК. Девушки были направлены в распоряжение военкомата г. Анапы. Всего туда было призвано более 500 человек, в основном это были молодые девушки и женщины. В Анапе был создан 3-й конный рабочий батальон. Тяжелая доля выпала на хрупкие девичьи плечи: рыли окопы, пилили лес и спускали его с гор в низину. Мама с волнением вспоминает эти страшные бессонные ночи. Молодым девчатам приходилось иногда есть останки погибших животных, части которых были разбросаны после очередной бомбежки. После отступления из г. Анапы их батальон был расформирован, мама стала работать пекарем в полевой походной команде. Она с подругами пекли хлеб для моряков и солдат. После внезапного обстрела повозка, в которой находился чан с тестом, сорвалась с горы. Очнулась девушка в госпитале, целый месяц врачи боролись за ее жизнь. Но она смогла победить смерть. После освобождения Краснодара, до которого мама дошла пешком, в сторону станицы Тимашевская был пущен первый после оккупации эшелон. На нем и добиралась девушка домой. В эшелоне вместе с ней ехали в г. Новороссийск девушки для прохождения дальнейшей службы. Их эшелон трижды обстреливали из автоматов немецкие самолеты. При каждом обстреле эшелон останавливался, и пассажиры разбегались по полю. В Тимашевске первый эшелон после оккупации встречали торжественно, здесь был сделан снимок. 7 долгих голодных и холодных ночей босая девушка добиралась до своего хутора. Мама не знала о существовании фотографии. На этой фотографии только годы спустя родные узнали ее на снимке».

Соколов Андрей Николаевич (племянник, внук Соколова Николая Дементьевича и Раисы Яковлевны, правнук Черкасова Якова Евдокимовича), родился 28.05.1986 на хут. Ясени Новоясенского сельского поселения Староминского района Краснодарского края.

Участник СВО.

Призван в октябре 2022 года в рамках частичной мобилизации.

В настоящее время принимает участие в боевых действиях в зоне проведения специальной военной операции (донецкое и курское направления СВО).

Документально не подтверждено. Записано со слов респондента.

Шапоров Николай Михайлович (племянник, внук Соколова Николая Дементьевича и Раисы Яковлевны, правнук Черкасова Якова Евдокимовича), родился 23.03.1979 в ст-це Новоясенской Староминского района Краснодарского края.

Участник СВО.

Призван в октябре 2022 года в рамках частичной мобилизации.

В настоящее время принимает участие в боевых действиях в зоне проведения специальной военной операции. Служит на херсонском направлении.

Документально не подтверждено. Записано со слов респондента.

РЕСПОНДЕНТ:
Голодинкин Александр Константинович

Голодинкин Константин Лаврентьевич (отец), 22.09.1906–01.01.1967, родился в г. Горки ныне Могилёвской области, Белоруссия.

Участник Великой Отечественной войны 1941–1945 гг.

Отец вырос сиротой.



В Красную Армию призван 01.1938.

В/звание: майор административной службы, интендант 2 ранга, подполковник административной службы.

С июня 1941 по июнь 1945 года – Ленинградский фронт, помощник начальника 3-го отделения отдела кадров Брянского и 2-го Прибалтийского фронтов.

Награжден: орденами Отечественной войны 2-й ст. (09.06.1945), Красной Звезды (19.11.1951), двумя медалями «За боевые заслуги» (12.03.1943, 05.11.1946), медалью «За победу над Германией в Великой Отечественной войне 1941–1945 гг.» (09.05.1945).

https://pamyat-naroda.ru/heroes/person-hero93760396/



Голодинкин Александр Константинович (респондент, сын Константина Лаврентьевича Голодинкина), родился 14.09.1947 в г. Симферополе Крымской АССР.

Профессиональный военный. Окончил Тульский политехнический институт в 1971 году и его военную кафедру, в 1974 году был призван в кадры ВС СССР и направлен для прохождения военной службы в военкоматы Краснодарского края. Занимал должности помощника начальника отделения, помощника райвоенкома, заместителя райвоенкома. В 1985 году назначен староминским райвоенкомом, в 1987 году – оймяконским райвоенкомом Якутской АССР.

В 1992 году уволен в запас.

Подполковник в отставке. Пенсионер МО РФ, член президиума ООВ Староминского района Краснодарского края.

Голодинкин Константин Александрович (сын респондента, внук Голодинкина Константина Лаврентьевича), родился 16.02.1982 в г. Ейске Краснодарского края.

Участник локальных войн и конфликтов.

За время службы дважды был направлен в служебные командировки в САР.

Участник СВО.

В/звание: полковник.

В 2004 году окончил ЕВВАУ, проходил службу на Дальнем Востоке. В 2023 году с отличием окончил Военно-воздушную академию имени профессора Н.Е. Жуковского и Ю.А. Гагарина. Получил назначение начальником штаба авиационного соединения в одну из авиационных воинских частей ВКС Центрального военного округа.

За время службы дважды находился в командировках в зоне проведения специальной военной операции.

Награжден: медалями ордена «За заслуги перед Отечеством» 1-й и 2-й ст. с мечами, Суворова, «За боевые отличия», «За воинскую доблесть» 1-й и 2-й ст., «Участнику операции в Сирии», «Участнику специальной военной операции».

Документально не подтверждено. Записано со слов респондента.

РЕСПОНДЕНТ: Децина Ирина Александровна

Карпец Андрей (прадед по отцовской линии), родился в Канеловском курене Ейского уезда Кубанской области.

Участник Гражданской войны 1918–1922 гг.

Документально не подтверждено. Записано со слов респондента.

Карпец Андрей, Владимирская, призван в 1912 г. – найден в списках Базы данных казаков ККВ, призванных на службу.

Карпец Иван Андреевич (дед по отцовской линии, сын Карпеца Андрея), родился 02.10.1918 в ст-



Карпец Андрей



Карпец Иван Андреевич. 1980 г.

це Канеловской Штейнгартовского (ныне Староминский) района Кубанской области (ныне Краснодарский край).

Участник Великой Отечественной войны 1941–1945 гг.

В Красную Армию призван 10.10.1939 и 08.10.1941.

В/звание: ст. лейтенант.

В/часть: 31-й стрелковый полк 25-й стрелковой дивизии (I ф), 287-й стрелковый полк.

Служил с 10.10.1939 по 08.12.1945 в Молдавии, Одессе, Севастополе.

Награжден: медалями «За боевые заслуги» (06.05.1965), «За оборону Одессы» (со слов респондента), «За оборону Севастополя» (со слов респондента), юбилейным орденом Отечественной войны 2-й ст. (06.04.1985).

https://pamyat-naroda.ru/heroes/person-hero96022258/

https://pamyat-naroda.ru/heroes/person-hero108462026/

https://pamyat-naroda.ru/heroes/kld-card_uchet_officer11928083/

Карпец Алексей Александрович (брат, правнук Карпеца Андрея, внук Карпеца Ивана Андреевича), родился 24.01.1980 в ст-це Канеловской Староминского района Краснодарского края.

Участник СВО.

Награжден: медалями «За заслуги перед Отечеством» 2-й ст., Жукова, медалями ЛНР.

Документально не подтверждено. Записано со слов респондента.

РЕСПОНДЕНТ: Ермакова Ольга Вадимовна

Назаренко Герасим Федорович (двоюродный прадед по материнской линии), родился в 1887 году в ст-це Канеловской КУбанской области.

Участник Первой мировой войны 1914–1918 гг.

Призван в августе 1914 года.

Служил в коннице вблизи Австрии, пропал без вести.

Назаренко Герасим, Коневловская, казак, призван в 1914 г. – найден в списках Базы данных нижних чинов ККВ – участников Первой мировой и гражданской войн, составленной по документам ГАКК.

Решетняк Нина Наумовна (мать, племянница Назаренко Герасима Федоровича), родилась 19.08.1923 в ст-це Канеловской Кубанской области (Краснодарский край, Штейнгартовский район, ст-ца Канеловская, к-з «Красный Партизан»).

Участница Великой Отечественной войны 1941–1945 гг.

На фронт призвана 01.08.1941 и 01.08.1942 Железнодорожным РВК Железнодорожного района г. Киева Украинской ССР.

В/звание: ст. сержант, гв. ст. сержант, гв. ст. сержант медслужбы, медсестра в полевом госпитале.

Присвоено звание мл. лейтенанта медицинской службы в 1945 году.

В/часть: 1-й Украинский фронт с 18.08.1941, 162-й гв. стрелковый полк 54-й гв. стрелковой дивизии, 3-й отдельный стрелковый батальон 1-й женской отдельной добровольческой стрелковой бригады внутренних войск НКВД с 09.08.1944.

Участвовала в Курской битве, служила в Польше, Чехословакии.

Награждена: орденом Красной Звезды (25.08.1944), медалью «За отвагу» (10.07.1944).

Из наградного листа, орден Красной Звезды: *«Гвардии старшего сержанта мед. службы Решетняк Нину Наумовну, санинструктора 162 Гвардейского стрелкового Краснознаменного полка.*

За время наступательных боев от населенного пункта Бродцы Полесской области, до населенного пункта Кудельчики Варшавского воеводства, с 24.06.44 года по 09.08.44 года, в непрерывных наступательных боях ею оказана первая медицинская помощь и вынесено с поля боя 32 раненых офицера и красноармейца с их личным оружием».

https://pamyat-naroda.ru/heroes/isp-chelovek_spisok12578828/

В июле 1945 года вернулась домой, работала в больнице.

РЕСПОНДЕНТ: Зайцев Виктор Васильевич

Зайцева Мария Павловна (мать), родилась 10.03.1926 в г. Каменск-Подольский Хмельницкой области Украинской ССР.

Участница Великой Отечественной войны 1941–1945 гг.

Узница концлагеря в Германии.

Документально не подтверждено. Записано со слов респондента.

Зайцев Виктор Васильевич (респондент, сын Зайцевой Марии Павловны), родился 27.02.1962 в пос. Рассвет Староминского района Краснодарского края.

Участник войны в Афганистане 1979–1989 гг.

Находился в составе Ограниченного контингента советских войск в ДРА с октября 1981 по май 1982 года, г. Шинданд, провинции Герат.

Награжден: Грамотой Президиума Верховного Совета СССР и нагрудным знаком «Воину-интернационалисту» (28.12.1988), юбилейными медалями.



Зайцев В. В.
(на фото крайний слева)

Зайцев Александр Викторович (сын, внук Зайцевой Марии Павловны), родился 19.05.1993 в ст-це Староминской Краснодарского края.

Участник СВО.

Награжден: медалями Суворова, «За боевые отличия», «За храбрость» 2-й ст., «За воинскую доблесть» 1-й и 2-й ст. (МО).

Документально не подтверждено. Записано со слов респондента.

РЕСПОНДЕНТ: Кадькало Оксана Анатольевна

Кадькало Григорий Алексеевич (дед мужа), родился 05.08.1915 (1912) в с. Юсковцы Полтавской губернии Российской империи (ныне Полтавской об., Лазорковский р-н, Украина).

Участник Великой Отечественной войны 1941–1945 гг.

На фронт призван Староминским РВК Староминского района Краснодарского края.

В/звание: старшина.

В/часть: 20-й отдельный дорожно-строительный батальон, 46-я армия.

Был ранен.

Награжден медалью «За боевые заслуги» (13.07.1945).

Ветеран Великой Отечественной войны.

Умер 07.05.1980.

https://pamyat-naroda.ru/heroes/person-hero3745469/

Кадькало Александр Валерьевич (муж, внук Григория Алексеевича), родился 02.12.1977 в ст-це Новоясенской Староминского района Краснодарского края.

Участник СВО.

Принимает участие в специальной военной операции с 25.09.2023, служит на запорожском направлении.

Награжден: медалью Суворова (30.07.2024), памятным знаком особого отличия командующего 58-й гв. общевойсковой ордена Суворова армии «Крест штурмовой» (03.05.2024).

Кадькало Илья Александрович (сын Оксаны Анатольевны и Александра Валерьевича, правнук Григория Алексеевича), родился 02.03.2005 в ст-це Новоясенской Староминского района Краснодарского края.

Участник СВО.

Призван 21.11.2023 на срочную службу.

Доброволец. В зоне проведения специальной военной операции с 01.06.2024. Служит на курaховском направлении.

Поданы документы на награждение.

Документально не подтверждено. Записано со слов респондента.

РЕСПОНДЕНТ: Касабуцкая Майя Евгеньевна

Денисенко Конон Терентьевич (прапрадед), родился в 1880 году.

Участник Первой мировой войны 1914–1918 гг.

В/звание: казак 11-го Кубанского пластунского батальона.

Награжден Георгиевским крестом 4-й ст. (№ 277670).

8 июня 1915 года под с. Баламутовка личной храбростью и мужеством содействовал успеху штыковой атаки, что выполнил доблестно и мужественно.

Денисенко Конон, Староминская, пластун – найден в списках Базы данных нижних чинов ККВ – участников Первой мировой и гражданской войн, составленной по документам ГАКК.

Зацаринный Сергей Григорьевич (прапрадед), родился в 1878 году.

Участник Первой мировой войны 1914–1918 гг.

В/звание: подхорунжий 2-й сотни 1-го Запорожского полка.

Ранен в 1915 году.

Награжден: Георгиевскими крестом 3-й ст. (№ 205300) за то, что 8 марта 1917 года в бою с турками, командуя взводом, задержал противника, Георгиевским крестом 4-й ст. (№ 293458) за отличия, оказанные в делах против неприятеля, Георгиевской медалью 4-й ст. (№ 361381), 1917 г.

Участник Гражданской войны 1918–1922 гг.

В Добровольческой армии и ВСЮР в том же полку, прапорщик с 9 октября 1918 г., хорунжий. В эмиграции в Болгарии, 1922 г.

В 1963 году с разрешения жителей к/за им. Чапаева приезжал на родину, встречался с боевыми товарищами казаками.

Документально не подтверждено. Записано со слов респондента.

Денисенко Александр Кононович (прадед, сын Денисенко Конона Терентьевича), родился в 1906 году в ст-це Староминской Кубанской области (ныне Староминского р-на Краснодарского края).

Участник Великой Отечественной войны 1941–1945 гг.

На фронт призван в 1941 году Старо-Минским РВК.

В/звание: гв. красноармеец.

В/часть: 323-й гв. горнострелковый полк 128-й гв. горнострелковой дивизии.

Воевал с 1941 года, принимал участие в Кущёвской атаке, в обороне «Голубой линии», потерял руку. Во время оккупации был приговорен немцами к смертной казни через повешение как участник сопротивления. Спасен партизанами после освобождения станицы.

Награжден: орденом Славы 3-й ст. (22.06.1944), медалью «За победу над Германией в Великой Отечественной войне 1941–1945 гг.» (09.05.1945).

Бурдун Петр Григорьевич (дед), родился 10.06.1926 в ст-це Староминской Северо-Кавказского края (ныне Староминского р-на Краснодарского края).

Участник Великой Отечественной войны 1941–1945 гг.

На фронт призван в 1942 году Старо-Минским РВК.

В/звание: красноармеец, мл. сержант.

Воевал с 24.04.1943.

В/часть: 66-я батарея управления командующего артиллерией (УКАРТ), 65-я армия.

Награжден: медалью «За отвагу» (27.02.1945), юбилейным орденом Отечественной войны 1-й ст. (06.04.1985).

https://pamyat-naroda.ru/heroes/person-hero100037331/

https://pamyat-naroda.ru/heroes/memorial-chelovek_vpp23112949/

Руденко Владислав Евгеньевич (брат), родился 23.08.1972 в г. Шахты Ростовской области.

Участник СВО.

Принимал участие в специальной военной операции на территории Луганской Народной Республики, Донецкой Народной Республики и Украины.

В/должность: ст. сапер инженерно-саперного отделения отряда (штурмовой) войсковой части 41624, 6-й отдельной гвардейской мотострелковой Лисичанской казачьей бригады имени М.И. Платова.

При выполнении боевой задачи и активном ведении боевых действий по денацификации и демилитаризации Украины 05.05.2024 пропал без вести.

Документально не подтверждено. Записано со слов респондента.

РЕСПОНДЕНТ: Кирячек Александр Александрович

Кирячек Иван Андреевич (дед по отцовской линии), родился в 1916 году в ст-це Новощербиновской Кубанской области (ныне Щербиновского р-на Краснодарского края).

Участник Великой Отечественной войны 1941–1945 гг.

На фронт призван 12.09.1941 Старо-Щербиновским РВК Краснодарского края.

В/звание: рядовой, сержант.

В/часть: 1372-й стрелковый полк 417-й стрелковой дивизии, пересыльный пункт Московского ГВК, Щербиновский РВК, 6-я армия, 4-я воздушная армия, п/п 22740, 206-й фронтовой запасной стрелковый полк.

Награжден: медалями «За отвагу» (27.11.1945), «За оборону Кавказа» (29.09.1944), юбилейным орденом Отечественной войны 2-й ст. (06.04.1985).

https://pamyat-naroda.ru/heroes/podvig-chelovek_nagrazhdenie46136001/

https://pamyat-naroda.ru/heroes/person-hero37119096/

https://pamyat-naroda.ru/heroes/podvig-chelovek_yubileinaya_kartoteka1523322473/

Со слов респондента: *«Служил на Дальнем Востоке, г. Владивосток. Служил водителем начальника штаба, затем перевели в пулеметчики. Служил под руководством маршала Ватутина. Был ранен, лечился в госпитале. Затем служил под руководством Рокоссовского в должности пулеметчика».*

После окончания войны вернулся домой, работал трактористом. Умер в 1985 году.



Кирячек Иван Андреевич



Кирячек Александр Иванович в ГДР

Кирячек Александр Иванович (отец, сын Ивана Андреевича), родился 15.06.1947 в ст-це Новощербиновской Щербиновского района Краснодарского края.

Участник локальных войн и конфликтов.

Принимал участие в боевой операции «Дунай» в Чехословакии, август 1968 года. Ввод войск, входивших в состав Объединенной группировки стран ОВД, в Чехословакию.

В/должность: водитель начальника связи в отдельном батальоне связи в ГДР.

15 июля 1968 года объявлена тревога. Покинули часть в направлении, указанном регулировщиками (ехали лесами). Развернули свою часть связи в лесу и давали связь своей дивизии (секретная связь).

После возвращения в часть перевели на должность заместителя командира взвода, а затем через 3 месяца приказом командира батальона был назначен командиром хозяйственного взвода.

Записано со слов респондента.

РЕСПОНДЕНТ: Кокурин Василий Васильевич

Кокурин Константин (дед), родился в 1878 году в г. Иванове-Вознесенске (ныне г. Иваново) Костромской губернии.

Участник революции 1905 года. Принимал участие в Иваново-Вознесенской стачке с 12 мая по 23 июля 1905 года, которая длилась 72 дня и привела к созданию первого Совета рабочих депутатов. Был приговорен к расстрелу, выжил.

Участник Гражданской войны 1918–1922 гг.

Документально не подтверждено. Записано со слов респондента.

Кокурин Василий Константинович (отец), 10.12.1924–24.10.2003, родился в г. Грозном Чечено-Ингушской АССР.

Участник Великой Отечественной войны 1941–1945 гг.

На фронт призван в 1942 году.

В/звание: лейтенант медслужбы, майор медслужбы.

В/должность: фельдшер.

В/часть: СКФ, 2 УкрФ.

Награжден: орденом Красной Звезды, медалями «За боевые заслуги» (30.12.1956), «За оборону Кавказа» (01.05.1944), «За победу над Германией в Великой Отечественной войне 1941–1945 гг.» (09.05.1945), «За взятие Будапешта», юбилейным орденом Отечественной войны 2-й ст. (06.04.1985), юбилейными медалями.

https://pamyat-naroda.ru/heroes/kld-card_kld2906132/

https://pamyat-naroda.ru/heroes/person-hero91378529/

https://pamyat-naroda.ru/heroes/podvig-chelovek_yubileinaya_kartoteka1523577299/



Кокурин Василий Константинович



Кокурина (Хаперская) Елена Васильевна

После войны работал помощником главного эпидемиолога республиканской СЭС Чечено-Ингушской АССР. Заслуженный работник здравоохранения Чечено-Ингушской АССР.

В 1996 году переехал на постоянное место жительства в ст-цу Староминскую Краснодарского края.

Кокурина (Хаперская) Елена Васильевна (мать), 22.10.1926–2011, родилась в г. Грозном Чечено-Ингушской АССР.

Участница Великой Отечественной войны 1941–1945 гг.

Доброволец. На фронт призвана в апреле 1943 года.

В/звание: капитан медслужбы.

В/часть: хирургическая сестра 170-го отд. стрелкового полка внутренних войск НКВД.

Награждена: медалями «За оборону Кавказа», «За победу над Германией в Великой Отечественной войне 1941–1945 гг.» (со слов респондента), юбилейным орденом Отечественной войны 2-й ст. (06.04.1985).

Демобилизована в мае 1945 года.

После войны работала в больнице СКЖД (г. Грозный). В 1996 году переехала на постоянное место жительства в ст-цу Староминскую.

https://pamyat-naroda.ru/heroes/person-hero40574860/

Кокурин Василий Васильевич, родился 27.12.1947 в г. Грозном Чечено-Ингушской АССР.

Участник локальных войн и конфликтов.

Призван на срочную службу, 1966–1969 гг., Германия, г. Цайтхайн.

Принимал участие в боевой операции «Дунай» в Чехословакии.

Ввод войск, входивших в состав Объединенной группировки стран ОВД, в Чехословакию, пос. Рокицани под г. Пльзень (вошли 24.08.1968).

В/часть: 70-й гв. танковый Проскуровско-Берлинский ордена Ленина Краснознаменный ордена Кутузова полк имени Г.И. Котовского.

Награжден: Грамотой Президиума Верховного Совета СССР и нагрудным знаком «Воину-интернационалисту» – вручена в полку по окончании боевых действий.

По окончании срочной службы получил высшее образование, окончив Чечено-Ингушский государственный университет, учитель географии и биологии.

В/звание: лейтенант, ст. лейтенант, капитан в отставке.

В 1976–1978 гг. по контракту с МО СССР в звании лейтенанта/ст. лейтенанта участвовал в строительстве БАМа.

Работал в сфере образования – преподавателем, директором школы, в музее – главным хранителем.

Награжден государственными и ведомственными наградами.

РЕСПОНДЕНТ: Лагерев Родион Кириллович

Сеник Тарас Иванович (прадед по материнской линии), 10.03.1922–14.03.1966, родился в ст-це Староминской Кубано-Черноморской области (ныне Староминского р-на Краснодарского края).

Участник Великой Отечественной войны 1941–1945 гг.

На фронт призван 03.1942 Старо-Минским РВК.

В/звание: гв. красноармеец, гв. рядовой, ст. сержант.

В/должность: музыкант музыкального взвода штаба дивизии.

В/часть: 183-й гв. стрелковый полк 59-й гв. стрелковой дивизии.

Награжден двумя медалями «За боевые заслуги» (06.02.1944, 28.07.1945).

https://pamyat-naroda.ru/heroes/person-hero84028330/

Бухалов Афанасий Яковлевич (прадед по отцовской линии), родился в 1923 году в дер. Большая Хрущевка Ракитянского района Курской области.

Участник Великой Отечественной войны 1941–1945 гг.

На фронт призван Ракитянским РВК.

В/звание: красноармеец, сержант.

В/часть: 1194-й стрелковый полк 359-й стрелковой дивизии, 6-я армия.

Награжден: орденами Красной Звезды (16.02.1945), Славы 2-й (28.04.1945) и 3-й (08.08.1944) ст., медалями «За отвагу» (29.06.1944), «За победу над Германией в Великой Отечественной войне 1941–1945 гг.», юбилейным орденом Отечественной войны 1-й ст. (06.11.1985).

Из наградного листа, орден Славы III степени: *«Сержанта Бухалова Афанасия Яковлевича, наводчика 82 мм минометов 1194 стрелкового полка 359 стрелковой Ярцевской дивизии.*

В боях по расширению плацдарма на западном

берегу реки Одер в районе м. Рогау сержант Бухалов точным огнем своего миномета рассеял пехоту противника, подавил одну пулеметную точку, 37 мм пушку немцев с их расчетом и уничтожил 10 солдат противника.

Достоин правительственной награды орденом „Слава третьей степени“».

https://pamyat-naroda.ru/heroes/person-hero28262845/

Першин Дмитрий Владимирович (дядя по отцовской линии), 18.09.1983–17.10.2023, родился на хут. Кирова Новокубанского района Краснодарского края.

Участник СВО.

В/часть: 155-я гв. отдельная бригада морской пехоты Тихоокеанского флота РФ.

Награжден орденом Мужества (**посмертно**).

РЕСПОНДЕНТ: Литовка Валентина Иосифовна

Литовка Александр Иванович (дядя по линии мужа), родился 22.12.1908 в ст-це Староминской Ейского отдела Кубанской области (ныне Краснодарский край).

Участник Великой Отечественной войны 1941–1945 гг.

На фронт призван Старо-Минским РВК Старо-Минского района Краснодарского края.

В/звание: красноармеец, рядовой.

Попал в плен в июле 1941 года. Погиб в плену в сентябре 1941 года.

(Извещение жене Литовке Полине Евдокимовне, извещение инв. дело 63, стр. 34).

https://pamyat-naroda.ru/heroes/memorial-chelovek_plen301094595/

Литовка Александр Алексеевич (сын), родился 23.04.1977 в пос. Рассвет Староминского района Краснодарского края.

Участник СВО.

В/звание: ст. лейтенант.

В/должность: командир гаубичного взвода.

Призван 24.09.2022 в рамках частичной мобилизации военным комиссариатом Брюховецкого и Каневского районов.

Александр Алексеевич **погиб** 22.07.2023 в с. Мирном Токмакского района Запорожской области при выполнении боевой задачи.

Награжден: Указом Президента РФ от 20.10.2023 №142207 орденом Мужества (посмертно).

РЕСПОНДЕНТ: Малкова Наталья Алексеевна

Филимонов Алексей Иванович (отец), родился 17.03.1917 в пос. Воскресенском (упразднен.) Коченёвского района Новосибирской области.

Участник Великой Отечественной войны 1941–1945 гг.

До войны Алексей Иванович работал машинистом тепловоза.

На фронт призван Новосибирским РВК.

В/звание: красноармеец, рядовой.

В/должность: пулеметчик.

Награжден: медалью «За победу над Германией в Великой Отечественной войне 1941–1945 гг.», юбилейным орденом Отечественной войны 2-й ст. (11.03.1985), медалью Жукова, юбилейными медалями.

Умер 22 февраля 2006 года.

Похоронен в г. Белгороде на Аллее Славы.

https://pamyat-naroda.ru/heroes/memorial-chelovek_vpp10955868/

Малков Алексей Иванович (внук, правнук Филимонова Алексея Ивановича), родился 27.01.1999.

Участник СВО.

Принимает участие в специальной военной операции с 16.07.2024 по настоящее время.

Документально не подтверждено. Записано со слов респондента.

РЕСПОНДЕНТ: Мачула Любовь Григорьевна

Железняк (Жельзняк) Пантелей Ерофеевич (дед по материнской линии), родился 27.07.1904 в Кубанской области (ныне Краснодарский край).

Участник Великой Отечественной войны 1941–1945 гг.

На фронт призван в 1941 году Штейнгартовским РВК Штейнгартовско-го (ныне Староминский) района Краснодарского края.



В/звание: красноармеец, рядовой.

В/часть: 152-й армейский запасной стрелковый полк, 222-й армейский запасной стрелковый полк, лагерь 215.

Воевал на Северном Кавказе, попал в плен в 1942 году. Вернулся домой в 1945 году.

Награжден. Награды утеряны.

Умер в 1986 году.

https://pamyat-naroda.ru/heroes/memorial-chelovek_vpp2000359530/

https://pamyat-naroda.ru/heroes/memorial-chelovek_vpp1980300597/

Стрюк Александр Григорьевич (брат), родился 28.01.1968 в ст-це Канеловской Староминского района Краснодарского края.

Участник войны в Афганистане 1979–1989 гг.

Призван на срочную службу в апреле 1986 года. Находился в составе Ограниченного контингента советских войск в ДРА.

Награжден: медалью «Воину-интернационалисту от благодарного афганского народа» (15.05.1988), Грамотой Президиума Верховного Совета СССР и нагрудным знаком «Воину-интернационалисту» (28.12.1988), Грамотой ЦК ВЛКСМ, юбилейными медалями.

Демобилизован в апреле 1988 года.

В настоящее время работает водителем-дальнобойщиком.

РЕСПОНДЕНТ: Мельникова Ольга Федоровна

Мельников Ермолай Гордеевич (дед мужа, Мельникова Виктора Петровича), 06.08.1895–1975, родился в ст-це Новоясенской ныне Староминского района Краснодарского края.

Участник Гражданской войны 1918–1922 гг.

Принимал участие в составе комиссии по борьбе с бандитизмом на территории северной зоны Краснодарского края.

Записано со слов респондента.

Участник Великой Отечественной войны 1941–1945 гг.

На фронт призван Староминским РВК.

В/звание: гв. рядовой.

В/часть: 4-й гв. Кубанский казачий кавалерийский ордена Ленина Краснознаменный ордена Суворова и Кутузова корпус.

С корпусом прошел от Таганрога до г. Брно, Чехословакия.

Награжден: медалью «За боевые заслуги» (22.02.1943), благодарностями Верховного Главнокомандующего И.В. Сталина.

https://pamyat-naroda.ru/heroes/person-hero82772369/

Мельников Петр Ермолаевич (отец мужа, сын Ермолая Гордеевича), 12.09.1925–2005, родился в ст-це Новоясенской Северо-Кавказского края (ныне Староминского р-на Краснодарского края).

Участник Великой Отечественной войны 1941–1945 гг.

На фронт ушел в 1943 году добровольцем.

В/должность: наводчик орудия.

В/часть: 380-й отдельный противотанковый дивизион.

Принимал участие в боях на «Голубой линии», в Битве за Кавказ. После ранения был направлен в Грузию, где в 1945 году встретил Победу.

Награжден медалями «За боевые заслуги», «За победу над Германией в Великой Отечественной войне 1941–1945 гг.».

Ветеран Великой Отечественной войны.

Документально не подтверждено. Записано со слов респондента.

Из воспоминаний ветерана Мельникова Петра Ермолаевича: *«Шли пешком с боями из Староминской до Славянска-на-Кубани, потом до Украины по рекам, болотам, прячась в камышах. Подмоги новобранцам не было, и оставалось их все меньше и меньше».*

«Дедушку тяжело ранило, – вспоминает его внук, *– в плечо и обе руки, он долго лежал на поле боя без сознания. И это спасло ему жизнь, потому что оставшихся в живых полсотни человек немцы окружили, погнали на обрыв у реки Такмань и там расстреляли. После санитары, собиравшие по полю раненых, подобрали моего дедушку и отправили в госпиталь ближайшего города Сталино.*

После лечения его отправили в другую дивизию, и он отвоевывал у немцев Крым, Украину, а в конце сорок пятого их часть направили в Грузию. И еще три года он восстанавливал в разрушенной республике связь».

Военнослужащие семьи Мельниковых, кадровые военные:

Мельников Виталий Викторович (сын Ольги Федоровны и Виктора Петровича, внук Петра Ермолаевича, правнук Ермолая Гордеевича).

В 1999 году поступил в Военно-морской институт на факультет радиационной, химической и биологической защиты. В настоящее время проходит службу в должности начальника химической службы воинской части.

Награжден медалью «За воинскую доблесть» 1-й и 2-й ст.

Мельников Владислав Викторович (сын Ольги Федоровны и Виктора Петровича, внук Петра Ермолаевича, правнук Ермолая Гордеевича).

После окончания средней школы №10 ст-цы Новоясенской в 1999 году поступил в Военно-морской инженерный институт г. Санкт-Петербурга на кораблестроительный факультет.

После окончания института с 2004 по 2007 год – командир группы технического обслуживания подводных аппаратов на спасательном судне «Георгий Титов» Северного флота, г. Североморск.

С 2007 по 2013 год – командир трюмной группы трюмного дивизиона электромеханической боевой части экипажа корабля (проекта 11430) Северного флота.

С 2013 по 2014 год – командир электротехнического дивизиона электромеханической боевой части экипажа корабля (проекта 11430) Северного флота.

С 2014 по 2019 год – командир электромеханической части большого плавучего дока Северного флота.

С 2019-го по настоящее время – заместитель командира большого плавучего дока Главного управления глубоководными исследованиями.

Награжден: медалями «За отличие в военной службе» 1, 2 и 3-й ст., «За воинскую доблесть» 2-й ст., «За ходовые испытания авианесущего крейсера проекта 11430», «За боевую службу в Атлантическом океане и Средиземном море на тяжелом авианесущем крейсере «Адмирал Кузнецов».

РЕСПОНДЕНТ: Морозов Виктор Михайлович

Морозов Семен Андреевич (дед по отцовской линии), родился в 1894 году в с. Елизаветовка (бывшая ст-ца Бурлацкая) ныне Александровского района Ростовской области.

Участник Первой мировой войны 1914–1918 гг.

Служил в период с 1914 по 1916 год, Донское казачье войско.

Разведка, пластуны. Был ранен. Награжден Георгиевскими крестами 3-й и 4-й ст.

В семье хранилась фотография Семена Андреевича в армейской форме Его Императорского Величества с наградами на груди, одна из которых была серебряной, другая – из металла с бронзовым оттенком.

Документально не подтверждено. Записано со слов респондента.

Мороз Николай Семенович (дядя по отцовской линии), 04.11.1919–20.04.1987, родился в с. Елизаветовка (бывшая ст-ца Бурлацкая) Александровского района Ростовской области. Проживал в пос. Восточный Староминского района Краснодарского края.

Участник Советско-финляндской войны 1939-1940 гг.

Участник Великой Отечественной войны 1941–1945 гг.

В Красную Армию призван в 1939 году.

В/звание: ст. сержант, ст лейтенант.

В/должность: разведчик.

В/часть: 20-я запасная стрелковая бригада, 13-я мотострелковая бригада.

Найден в списках 17 злсп 20 зсб, где значится, что Мороз Николай Семенович, 1918 г.р., мл. сержант, имея 7 классов образования, закончил полковую школу и убыл с отдельными маршевыми лыжными батальонами № 237 и № 183 05.02.42г.

Был участником боевых действий на Орловско-Курской дуге.

Демобилизован по ранению 25.04.1943 (ЭГ 4623).

Награжден: юбилейным орденом Отечественной войны 2-й ст. (06.04.1985), 18 наградами (со слов респондента, в том числе юбилейными).

https://pamyat-naroda.ru/heroes/memorial-chelovek_vpp1990308255/

https://pamyat-naroda.ru/heroes/memorial-chelovek_vpp1990309153/

https://pamyat-naroda.ru/heroes/person-hero83498906/



Мороз Николай Семенович



Мороз Михаил Семенович

Морозов Пантелей Семенович (дядя по отцовской линии), родился 26.11.1923 в с. Елизаветовка Александровского района Ростовской области. Проживал в пос. Восточный Староминского района Краснодарского края.

Участник Великой Отечественной войны 1941–1945 гг.

В Красную Армию призван 05.1941 (15.09.1941) Старо-Минским РВК.

В/звание: гв. ст. лейтенант, гв. капитан, капитан запаса.

В/должность: командир пулеметной роты 1176-го стрелкового полка, адъютант старший батальона 687-го стрелкового Краснознаменного полка 141-й стрелковой Киевской Краснознаменной ордена Богдана Хмельницкого дивизии.

В/часть: 1176-й стрелковый полк 350-й стрелковой дивизии, 350-я стрелковая дивизия 94-го стрелкового корпуса 1-й гв. армии 1-го Украинского фронта, 687-й стрелковый полк 30-го стрелкового корпуса, 7-я гв. армия, 847-й стрелковый полк 303-й стрелковой дивизии (I ф), Южный, Юго-Западный, 1-й Украинский фронты.

Был неоднократно ранен: 23.05.1942, 12.03.1943, 24.12.1943 и 12.01.1944.

Службу закончил 06.06.1946.

Награжден: орденами Красного Знамени (11.05.1945), Отечественной войны 1-й (06.03.1945) и 2-й (18.10.1944) ст., Красной Звезды (04.01.1944), медалями «За оборону Сталинграда», «За победу над Германией в Великой Отечественной войне 1941–1945 гг.» (09.05.1945), юбилейными наградами.

Умер 25.11.1997.

https://pamyat-naroda.ru/heroes/person-hero94010348/

Мороз Михаил Семенович (отец респондента, сын Морозова Семена Андреевича), родился 03.02.1927 в с. Елизаветовка Александровского района Ростовской области. Проживал в пос. Восточный Староминского района Краснодарского края.

Участник Великой Отечественной войны 1941–1945 гг.

В/звание: рядовой.

В/специальность: снайпер.

Обучался в снайперской школе, г. Анапа, 1943 г.

В/часть: ЧФ, морская пехота, 1943–1945 гг.

Служил на территории Ирана. Оперативно-стратегическое объединение ВС СССР, введенное (одновременно с британскими войсками) в рамках операции «Согласие» в августе–сентябре 1941 года на территорию Ирана в соответствии с 6-й ст. Советско-персидского договора, в целях обеспечения военной безопасности обеих стран перед лицом немецкой угрозы и транзиту военных грузов из Англии в СССР.

Демобилизован в 1949 году.

Награжден: медалями «За оборону Кавказа» (со слов респондента), «За победу над Германией в Великой Отечественной войне 1941–1945 гг.» (со слов респондента), юбилейным орденом Отечественной войны 2-й ст. (06.04.1985).

https://pamyat-naroda.ru/heroes/person-hero100000137/

Захарченко Олег Викторович (троюродный брат по отцовской линии), родился 25.10.1962 на хут. Восточный Сосык Староминского района Краснодарского края.

Участник войны в Афганистане 1979–1989 гг.

Находился в составе Ограниченного контингента советских войск в ДРА с 1979 по 1981 год.

В/часть: ДШБ (десантно-штурмовой батальон/ 56-я гв. ОДШБр.

Документально не подтверждено. Записано со слов респондента.

Морозов Алексей Викторович (сын респондента, внук Мороза Михаила Семеновича, правнук Морозова Семена Андреевича), родился 09.04.1985 в г. Норильске Красноярского края.

Участник локальных войн и конфликтов.

Принимал участие в КТО в Северо-Кавказском регионе, в Чеченской Республике, 2005–2008 гг.

Ветеран боевых действий.

Участник СВО.

Награжден: медалями «За отвагу», Жукова.

Документально не подтверждено. Записано со слов респондента.

РЕСПОНДЕНТ: Мулика Светлана Алексеевна

Мулика Василий Андреевич (свёкор), родился 04.04.1925 в ст-це Староминской Краснодарского края.

Участник Великой Отечественной войны 1941–1945 гг.

На фронт призван осенью 1943 года.

В/звание: рядовой.

В/специальность: танкист.

Был ранен, контужен. Войну закончил в Чехословакии.

Награжден юбилейным орденом Отечественной войны 2-й ст. (06.04.1985).

https://pamyat-naroda.ru/heroes/person-hero99997723/

Мулика Александр Васильевич (сын, внук Василия Андреевича), родился 26.03.1984 в ст-це Староминской Краснодарского края.

Участник СВО.

Доброволец, принимал участие в боевых действиях в зоне проведения специальной военной операции, курское направление.

РЕСПОНДЕНТ: Отрошко Виктор Александрович

Отрошко Игнат Пантелеймонович (дед по отцовской линии), родился в 1888 году в ст-це Староминской ныне Краснодарского края.

Участник Первой мировой войны 1914–1918 гг.

Участник Гражданской войны 1918–1922 гг.

Отрошко Игнатий, ст-ца Полтавская – найден в списках Базы данных казаков ККВ, призванных на службу в 1909 г.

Участник Великой Отечественной войны 1941–1945 гг.

Участник Кущёвской казачьей атаки 2 августа 1942 года.

В/часть: 17-й казачий кавалерийский корпус.

Документально не подтверждено. Записано со слов респондента.

Отрошко Александр Игнатьевич (отец, сын Отрошко Игната Пантелеймоновича), родился 16.05.1925 в ст-це Староминской Краснодарского края.

Участник Великой Отечественной войны 1941–1945 гг.

На фронт призван 05.03.1943 Староминским РВК.



В/звание: красноармеец, гв. рядовой.

В/часть: 696 сп 383 сд, 189-й стрелковый полк 329-й стрелковой дивизии (II ф).

Участник боев на «Голубой линии».

Ранен 27.08.1944, ЭГ 4074. Демобилизован.

Награжден: медалями «За оборону Кавказа», «За победу над Германией в Великой Отечественной войне 1941–1945 гг.», юбилейным орденом Отечественной войны 1-й ст. (06.04.1985), знаком «Гвардия», юбилейными медалями.

https://pamyat-naroda.ru/heroes/person-hero123524242/

https://pamyat-naroda.ru/heroes/kld-card_ran16979766/

Отрошко Виктор Александрович (респондент, сын Александра Игнатьевича, внук Игната Пантелеймоновича), родился 05.09.1957 в ст-це Староминской Краснодарского края.

Участник локальных войн и конфликтов.

Принимал участие в КТО в Северо-Кавказском регионе, осетино–ингушском конфликте 1993–1994 гг. Выполнял задачи по защите конституционных прав граждан в зоне ЧП на территории Северо-Кавказского региона РФ.

В/звание: майор в отставке.

Окончил Челябинское высшее военное автомобильное командно-инженерное училище имени маршала бронетанковых войск П.А. Ротмистрова в 1979 году.

С 1979 по 1999 год проходил службу в Вооруженных Силах СССР и РФ в должностях: зам. командира роты, начальник штаба батальона, зам. начальника автомобильной службы пулеметно-артиллерийского полка, начальник автомобильной службы ПУЛАП, о. Кунашир.

Службу проходил в Уральском, Ленинградском, Дальневосточном, Северо-Кавказском военных округах.

Награжден медалью «За безупречную службу» 1, 2 и 3-й ст.

Ветеран военной службы.

В 2002 году окончил Краснодарский юридический институт, г. Краснодар.

С 1999 по 2004 год работал в Главном управлении юстиции Краснодарского края.

Женат. Воспитал двух сыновей.

Документально не подтверждено. Записано со слов респондента.

Отрошко Михаил Викторович (сын респондента, внук Александра Игнатьевича, правнук Игната Пантелеймоновича), родился в 1986 году на острове Итуруп, пос. Буревестник Сахалинской области.

Участник СВО.

В/звание: майор.

Окончил Челябинское высшее военное автомобильное командно-инженерное училище имени маршала бронетанковых войск П.А. Ротмистрова.

В/часть: ДВО.

Документально не подтверждено. Записано со слов респондента.

Отрошко Николай Викторович (сын респондента, внук Александра Игнатьевича, правнук Игната Пантелеймоновича), родился в 1988 году на острове Итуруп, пос. Буревестник Сахалинской области.

Участник СВО.

Окончил Челябинское высшее военное автомобильное командно-инженерное училище имени маршала бронетанковых войск П. А. Ротмистрова.

В/часть: ДВО.

Награжден медалями «За воинскую доблесть» 1-й и 2-й ст., Жукова (18.09.2024).

РЕСПОНДЕНТ: Пархоменко Арина Владимировна

Пархоменко Александр Иванович (прадед по отцовской линии), 14.08.1924–1993, родился в г. Краснодаре Краснодарского края.

Участник Великой Отечественной войны 1941–1945 гг.

На фронт призван в августе 1942 года Краснодарским ГВК.

В/звание: красноармеец, рядовой, сержант.

В/часть: 509-й стрелковый полк 236-й стрелковой дивизии, 1277-й стрелковый полк 389-й стрелковой дивизии Закавказского фронта.

Служил с ноября 1942 по 28 февраля 1943 года.

Было ошибочное извещение о гибели 26.08.1943, на самом деле был тяжело ранен, находился в госпитале ЭГ 2464, позже его госпитализировали на лечение в Грузию.



Награжден: орденом Красной Звезды (06.08.1946), медалью «За отвагу» (со слов респондента), юбилейным орденом Отечественной войны 1-й ст. (06.04.1985).

https://pamyat-naroda.ru/heroes/person-hero122005352/

https://pamyat-naroda.ru/heroes/person-hero100013900/

https://pamyat-naroda.ru/heroes/podvig-chelovek_yubileinaya_kartoteka1514278073/

https://pamyat-naroda.ru/heroes/person-hero83288425/

Дорошенко Александр Иванович (дед по материнской линии), родился 03.04.1968 в г. Крымске Краснодарского края.

Участник войны в Афганистане 1979–1989 гг.

Находился в составе Ограниченного контингента советских войск в ДРА с 1986 по 13.02.1989.

В/должность: водитель.

В/часть: 94164, автобатальон, г. Кабул.

Награжден: медалями «За боевые заслуги» (25.07.1989), «Воину-интернационалисту от благодарного афганского народа» (15.05.1988), юбилейными медалями.

РЕСПОНДЕНТ: Петайкина Елена Николаевна

Асеев Иван Спиридонович (прадед Асеева Ивана Ивановича по отцовской линии), родился в 1904 (1903) году в с. Бобково Кабинета его императорского величества (ныне Рубцовского р-на Алтайского края).

Участник Великой Отечественной войны 1941–1945 гг.

На фронт призван в 1941 году Усть-Калманским РВК Усть-Калманского района Алтайского края.

В/звание: красноармеец.

В/часть: 1240 сп 372 сд.

Участвовал в Битве за Москву и снятии блокады Ленинграда.

Был ранен 19.06.1942, ЭГ 3396, ЭГ 224.

В 1944 году демобилизован по ранению.

Награжден: орденами Красной Звезды (07.05.1970), Славы 3-й ст., медалями «За оборону Москвы», «За оборону Ленинграда» (со слов респондента).

https://pamyat-naroda.ru/heroes/kld-card_bolezn109544688/

https://pamyat-naroda.ru/heroes/person-hero83102715/

Асеев Иван Иванович (брат по матери, правнук Асеева Ивана Спиридоновича), родился 15.01.1990 в с. Баюновские Ключи Первомайского района Алтайского края.

Участник локальных войн и конфликтов.

По окончании 11 классов в СОШ №1 ст-цы Староминской Краснодарского края в 2009 году поступил в Ейское высшее военное авиационное училище (военный институт) имени Героя Советского Союза летчика-космонавта СССР В. М. Комарова.

В 2012 году получил диплом в Федеральном государственном казенном военном образовательном учреждении высшего профессиональ-

ного образования «Военный учебно-научный центр Военно-воздушных сил "Военно-воздушная академия имени профессора Н.Е. Жуковского и Ю.А. Гагарина"» МО РФ в Московской области. Ему была присуждена квалификация «Инженер по специальности „Эксплуатация воздушных судов и организация воздушного движения"».

В/звание: ст. лейтенант.

С 2019 по 2021 год принимал участие в вооруженном конфликте на территории Сирии.

Награжден медалями МО РФ «За воинскую доблесть» 2-й ст. (20.09.2021), «Участнику военной операции в Сирии» (12.01.2020).

Ветеран боевых действий.

Участник СВО.



В 2022 году принял участие в специальной военной операции.

В/звание: капитан.

В/должность: передовой авианаводчик.

Награжден орденом Мужества (19.12.2022, посмертно).

Асеев Иван Иванович **погиб** при исполнении воинского долга 10.09.2022 в Харьковской области.

Похоронен в пос. Рассвет Староминского района Краснодарского края.

Портрет Ивана Ивановича размещен на Аллее Славы в ст-це Староминской. Он навечно в строю Бессмертного полка.

РЕСПОНДЕНТ: Петренко Марина Владимировна

Фролов Григорий Федорович (прадед по отцовской линии), родился в 1905 году в Области Войска Донского (ныне Ростовской обл., Константиновский р-н, хут. Белянский).

Участник Великой Отечественной войны 1941–1945 гг.

На фронт призван Николаевским РВК Николаевского района Ростовской области.

В/звание: гв. старшина, старшина.

В/часть: 41-й гв. стрелковый полк 14-й гв. стрелковой дивизии, 41-й гв. стрелковый полк 84-й стрелковой дивизии, Донской, Сталинградский, 2-й Украинский фронты.

Награжден: орденом Красной Звезды (06.06.1945), медалями «За отвагу» (10.04.1945), двумя медалями «За боевые заслуги» (31.05.1944, 21.09.1944), юбилейным орденом Отечественной войны 2-й ст. (16.04.1985).

Из наградного листа, медаль «За боевые заслуги»: *«Фролова Григория Федоровича старшину транспортной роты.*

В успешном наступательном бою с 15 марта по 29 апреля 1944 г., несмотря на весеннюю распутицу и отсталость тылов, тов. Фролов, следуя с полком в условиях ожесточенных боев, своей умелой постановкой работы бесперебойно обеспечил подразделения боеприпасами и продовольствием, в результате чего все поставленные боевые задачи по разгрому немецко-фашистских войск были выполнены в срок. Неоднократно тов. Фролов, рискуя жизнью, под ураганным огнем противника доставлял боеприпасы непосредственно на передовую линию».

https://pamyat-naroda.ru/heroes/person-hero26091394/

https://pamyat-naroda.ru/heroes/podvig-chelovek_yubileinaya_kartoteka1520545375/

Ревин Федор Тимофеевич (прадед по отцовской линии), родился в 1905 году в в Области Войска Донского (ныне Ростовской обл., Константиновский р-н, Николаевский с/с, хут. Белянский).

Участник Великой Отечественной войны 1941–1945 гг.

В/звание: рядовой.

В/специальность: связист.

В/часть: 412-й отдельный линейный батальон связи. Воевал на Сталинградском и Донском фронтах.

Награжден медалями «За оборону Москвы», «За оборону Сталинграда» (со слов респондента).

https://pamyat-naroda.ru/heroes/kld-card_ran33386091/

https://pamyat-naroda.ru/heroes/kld-card_bolezn107960563/

https://pamyat-naroda.ru/heroes/kld-card_ran33386091/

Бочаров Владимир Сергеевич (троюродный брат по материнской линии), родился в 1984 году.

Участник СВО.

В/звание: подполковник.

В настоящее время принимает участие в боевых действиях в зоне проведения специальной военной операции.

Награжден орденом Мужества.

Документально не подтверждено. Записано со слов респондента.

РЕСПОНДЕНТ: Петрова Мария Александровна

Симоненко Иосиф Андрианович (прадед по отцовской линии), 07.1906–08.1941.

Участник Великой Отечественной войны 1941–1945 гг.

В/звание: красноармеец, рядовой.

Погиб 20.08.1941.

Первичное место захоронения: Беларусь, дер. Холодники Калинковичского района Гомельской области, БМ (зах. № 3953).

https://pamyat-naroda.ru/heroes/memorial-chelovek_pechatnoi_knigi_pamyati410802705/

Петров Александр Викторович (отец), родился 14.01.1977 в ст-це Староминской Краснодарского края.

Участник локальных войн и конфликтов.



Принимал участие в КТО в Северо-Кавказском регионе, в Чеченской Республике, 1995–1997 гг.

В/должность: водитель-химик.

В/часть: войска РХБЗ, рота аэрозольного противодействия.

Награжден медалью Суворова (01.03.1997).

РЕСПОНДЕНТ: Пометельникова Татьяна Николаевна

Шадрин Захар Ленович (дед по материнской линии), родился в 1905 году.

Участник Русско-японской войны 1904–1905 гг.

В/звание: ефрейтор (присвоено за проявленные мужество и находчивость).

Служил в Семеновском полку. В неравной схватке с японцами был тяжело ранен.

Награжден медалями, одна из которых, предположительно, «В память русско-японской войны».

Записано со слов респондента.

Шадрин Иван Захарович (дядя по материнской линии), родился в 1922 году в с. Атяшево, Мордовия.

Участник Великой Отечественной войны 1941–1945 гг.

Несмотря на бронь (тракторист), сбежал на фронт, призван 30.06.1941 Мурманским ГВК.

В/звание: красноармеец, сержант.

В/часть: 218-й стрелковый полк 80-й стрелковой дивизии (II ф) ЛенФ.

Погиб 03.02.1942 на Синявинских высотах в Ленинградской области (умер от ран, ОМСБ 32).

Похоронен: Ленинградская область, Киришский район, Глажевский с. п., дер. Оломна, БМ.

https://pamyat-naroda.ru/heroes/person-hero102457064/

Чухланцев Николай Егорович (отец), 27.11.1918–19.06.1998, родился в дер. Коробейники Сарапульского района, Удмуртия.

Участник Великой Отечественной войны 1941–1945 гг.

На фронт призван 21.01.1943 Киясовским РВК Киясовского района Удмуртской АССР.

В/звание: красноармеец.



В/должность: пулеметчик.

В/часть: 5-я лыжная бригада, 20-я гв. стрелковая дивизия 6-й армии.

https://pamyat-naroda.ru/heroes/memorial-chelovek_vpp30072279/

Пометельников Владимир Владимирович (сын), родился 09.08.1977 в ст-це Староминской Краснодарского края.

Участник СВО.

Заключил контракт с МО РФ.

В/звание: доброволец, рядовой.

Добровольческое соединение спецназ «Ахмат» с 2022 по 2023 год.

Получил тяжелые осколочные ранения.

Документально не подтверждено. Записано со слов респондента.

РЕСПОНДЕНТ: Порфирова Дарья Владимировна

Гавриш Владимир Николаевич (дед по отцовской линии), родился 07.02.1925 в ст-це Старомин-

ской Старо-Минского района Краснодарского края.

Участник Великой Отечественной войны 1941–1945 гг.

На фронт призван Старо-Минским РВК.

В/звание: красноармеец.

В/часть: 390-й стрелковый полк 89-й стрелковой дивизии (II ф).

Награжден: орденом Красной Звезды (23.09.1943), медалями «За победу над Германией в Великой Отечественной войне 1941–1945 гг.» (09.05.1945), «За доблестный труд в Великой Отечественной войне 1941–1945 гг.» (06.06.1945), юбилейным орденом Отечественной войны 1-й ст. (06.04.1985).

Из наградных документов, орден Красной Звезды: *«Товарищ Гавриш В. Н. в ночь с 06.09.1943 г. на 7.09.1943 г. под пулеметным и оружейным огнем разминировал проход, чем обеспечил продвижение подразделения для выполнения боевых задач без потерь у хутора Грушевой вблизи города Новороссийска.*

Тов. Гавриш в Красной Армии недавно сумел подготовить себя к смене и решительным подвигам. Безгранично предан делу партии Ленина–Сталина. Вывод: достоин правительственной награды ордена „Красной Звезды“».

https://pamyat-naroda.ru/heroes/podvig-chelovek_kartoteka1502379833/

Порфиров Сергей Иванович (свёкор, отец мужа, дед Порфирова Сергея Олеговича), 20.11.1954–15.12.2016.

Участник войны в Афганистане 1979–1989 гг.

Находился в составе Ограниченного контингента советских войск в ДРА, 1985–1987 гг.

В/звание: прапорщик.

Служил в г. Грозном, в Чехословакии.

Документально не подтверждено. Записано со слов респондента.

Порфиров Олег Сергеевич (муж, сын Порфирова Сергея Ивановича), родился 15.01.1979 в Чехословакии.

Участник локальных войн и конфликтов.

Принимал участие в боевых действиях в Северо-Кавказском регионе, в Республике Дагестан, с июня по декабрь 2021 года.

Награжден: медалью «Участнику контртеррористической операции на Кавказе» (15.09.2021), нагрудным знаком «За отличие в службе в особых условиях» (08.11.2021).

Участник СВО.

Принимал участие в специальной военной операции с сентября 2023 по январь 2024 года.

В/звание: ст. лейтенант полиции в отставке.

Награжден: медалями «За отличие в службе» 1, 2 и 3-й ст., «За боевое содружество» (04.06.2025), нагрудными знаками «За отличную службу в МВД» (21.02.2025).

Ветеран боевых действий.

Порфиров Сергей Олегович (сын Дарьи Владимировны и Олега Сергеевича, внук Порфирова Сергея Ивановича, правнук Гавриша Владимира Николаевича).

Профессиональный военный. Окончил Новосибирское высшее военное командное училище в 2025 году.

В/звание: лейтенант.

Проходит службу в УрВО.

РЕСПОНДЕНТ: Радченко Сергей Викторович

Радченко Василий Прохорович (дед по отцовской линии), родился в 1904 году в ст-це Староминской Кубанской области (ныне Староминского р-на Краснодарского края).

Участник Великой Отечественной войны 1941–1945 гг.

На фронт призван в августе 1941 года Старо-Минским РВК.

В/звание: красноармеец, рядовой.

В/часть: 353-я стрелковая дивизия, 356-й армейский запасной стрелковый полк, 89-я стрелковая дивизия.

Пропал без вести 08.08.1942 в Усть-Лабинском районе Краснодарского края, хут. Ковалев.

https://pamyat-naroda.ru/heroes/person-hero107523595/

Дмитренко Антон Сергеевич (дед по материнской линии), родился 23.08.1904 в ст-це Староминской Кубанской области (ныне Староминского р-на Краснодарского края).

Участник Великой Отечественной войны 1941–1945 гг.

На фронт призван в сентябре 1941 года Старо-Минским РВК.

В/звание: мл. сержант.

В/специальность: шофер.



Дмитренко Антон Сергеевич



Дмитренко Иван Антонович

В/должность: командир отделения.

В/часть: 454 зап ПВО, скдр ПВО, 790 озпр.

Служил по август 1945 года.

Награжден: двумя медалями «За оборону Кавказа» (09.12.1944, 07.10.1947), медалью «За победу в Великой Отечественной войне 1941–1945 гг.» (27.12.1946), благодарностью командования.

Дмитренко Иван Антонович (дядя по материнской линии, сын Антона Сергеевича), родился 03.05.1925 в ст-це Староминской Старо-Минского района Краснодарского края.

Участник Великой Отечественной войны 1941–1945 гг.

На фронт призван 07.03.1943 Старо-Минским РВК.

В/звание: капитан, старшина, ст. сержант, красноармеец, рядовой (1941–1942 гг.).

В/часть: 390-й стрелковый полк, 390-й стрелковый полк 89-й стрелковой дивизии (II ф), 18-я армия Северо-Кавказского фронта, Приморская армия.

Награжден: орденом Красной Звезды (02.06.1944), двумя медалями «За отвагу» (22.10.1943, 13.05.1945), медалями «За оборону Кавказа», «За победу над Германией в Великой Отечественной войне 1941–1945 гг.», «За взятие Берлина», юбилейным орденом Отечественной войны 2-й ст. (06.04.1985), юбилейными медалями.

https://pamyat-naroda.ru/heroes/person-hero85389808/

Чистов Константин Игоревич (отец внуков), родился 23.05.1993 в г. Белая Калитва Ростовской области.

Участник СВО.

Награжден орденом Мужества (**посмертно**).

Радченко Сергей Викторович (респондент, внук Радченко Василия Прохоровича и Дмитренко Антона Сергеевича), родился 01.04.1960 в ст-це Староминской Краснодарского края.

Участник локальных войн и конфликтов.

В 1981 году окончил Ленинградское высшее ордена Ленина Краснознаменное училище железнодорожных войск и военных сообщений имени М. В. Фрунзе по специальности «командная тактическая железнодорожных войск».

С 1981 по 2010 год проходил службу в Вооруженных Силах СССР и РФ в должностях: командир взвода, командир роты, начальник штаба, командир отдельного путевого железнодорожного батальона; заместитель командира, командир отдельной железнодорожной бригады; заместитель начальника штаба, начальник штаба – первый заместитель железнодорожного корпуса; заместитель начальника Военно-транспортного университета Железнодорожных войск и военных сообщений.

Служил в Ленинградском, Московском, Уральском и Дальневосточном военных округах.

В 2001 году окончил Военную академию тыла и транспорта по специальности «военное и административное управление».

В 2008 году выполнял задачи в составе Объединенной группировки войск по обеспечению правопорядка и общественной безопасности на территории Северо-Кавказского региона РФ.

Награжден орденом Почета и 18 медалями.

Генерал-майор запаса.

С 2011 по 2022 год работал заместителем начальника специальной службы Октябрьской железной дороги, г. Санкт-Петербург.

С 2022 года военный пенсионер.

РЕСПОНДЕНТ: Рогов Константин Иванович

Рогов Филипп Терентьевич (прадед по отцовской линии), родился в 1886 году.

Участник Первой мировой войны 1914–1918 гг.

Умер 02.05.1967.

Похоронен в ст-це Староминской Краснодарского края.

Документально не подтверждено. Записано со слов респондента.

Рогов Иван Филиппович (дед по отцовской линии, сын Филиппа Терентьевича), родился 29.09.1908 в с. Докудово Быковского района Могилевской области Белоруссии.

Участник Великой Отечественной войны 1941–1945 гг.

Призван в 1941 году Староминским РВК.

В/звание: лейтенант,.

В/должность: командир роты.

В/часть: 193-я отдельная курсантская стрелковая бригада, 59-й стрелковый полк 279-й стрелковой дивизии.

Награжден юбилейным орденом Отечественной войны 1-й ст. (06.04.1985).

https://pamyat-naroda.ru/heroes/podvig-chelovek_yubileinaya_kartoteka1518381560/

При взятии Будапешта был ранен и контужен, находился в бессознательном состоянии до ноября 1945 года в госпитале г. Свердловска (ныне г. Екатеринбург).

Мать получила извещение о том, что сын пропал без вести. Когда он пришел в сознание, сказал, откуда он.

Умер в ноябре 1993 года.

Похоронен в ст-це Староминской Краснодарского края.

Профессиональные военные:

Рогов Иван Иванович (отец, сын Ивана Филипповича, внук Филиппа Терентьевича), родился 03.12.1951 в ст-це Староминской Староминского района Краснодарского края.

В 1972 году окончил Тбилисское высшее военное артиллерийское училище.

С 1972 по 1975 год служил в Южной группе войск (Венгрия). С 1975 по 1982 год служил в г. Белая Церковь Киевского военного округа С 1982 по 1987 год – служба в ГСВГ (Германия). С 1987 по 1991 год – служба в Закавказье (гг. Джульфа, Нахичевань, Баку). С 1991 по 1997 год – Закавказский военный округ (гг. Буйнакск, Моздок, Владикавказ).

В 1997 году уволен из Вооруженных Сил по выслуге лет в звании подполковника.

Награжден медалью «За выслугу лет» 1, 2, 3-й ст.

Ветеран Вооруженных Сил.

Рогов Константин Иванович (респондент, сын Ивана Ивановича, внук Ивана Филипповича, правнук Филиппа Терентьевича), родился в 1983 году в Германии.

В 2005 году окончил Коломенское высшее артиллерийское училище.

Служил в 201-й мотострелковой дивизии в Таджикистане, в ЦентрВО, г. Пермь.

Уволился в 2017 году в звании майора.

В настоящее время военный пенсионер.

Рогов Николай Иванович (дядя по отцовской линии, сын Ивана Филипповича, внук Филиппа Терентьевича), родился в 1946 году.

Окончил Пушкинское военное строительно-техническое училище, Академию тыла и транспорта. Служил в г. Хабаровске, в Польше.

В/звание: майор.

Умер в 1983 году. Похоронен в ст-це Староминской Краснодарского края.

РЕСПОНДЕНТ: Романенко Ирина Александровна

Булышев Федор Христофорович (дед мужа), родился 04.02.1903 в дер. Лебяжск Коми края (Зы-

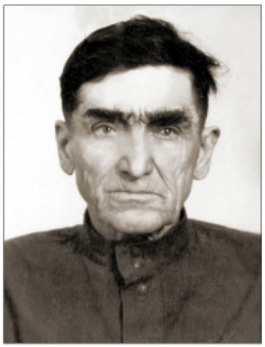

Рогов Иван Филиппович



Рогов Иван Иванович



Рогов Константин Иванович



Булышев Федор Христофорович

рянский край) (ныне в составе с. п. Парч Усть-Куломского р-на Республики Коми).

Участник Великой Отечественной войны 1941–1945 гг.

Призван Усть-Куломским РВК.

В/звание: красноармеец, рядовой, пехота.

В/часть: 28-я Невельская стрелковая дивизия, 144-й стрелковый полк.

Воевал с апреля 1942 по 25 марта 1943 года.

Демобилизован по ранению, ЭГ 1264, ЭГ 3665.

Умер в 1982 году в пос. Студенец Усть-Вымского района Республики Коми.

https://pamyat-naroda.ru/heroes/person-hero125832160/

https://pamyat-naroda.ru/heroes/memorial-chelovek_pechatnoi_knigi_pamyati409474089/

Романенко Виталий Анатольевич (муж, внук Булышева Федора Христофоровича), родился 31.08.1980 в пос. Студенец Коми АССР.

Участник СВО.

Доброволец.

Награжден медалью «60 лет морской пехоте Тихоокеанского флота» (26.11.2024).

РЕСПОНДЕНТ: Сеник Наталья Викторовна

Неровный Дмитрий Макарович (прадед), родился в 1879 году в Воронежской губернии.

Участник Первой мировой войны 1914–1918 гг.

Участник Гражданской войны 1918–1922 гг.

Документально не подтверждено. Записано со слов респондента.

Неровный Иван Дмитриевич (дед, сын Дмитрия Макаровича), родился 12.02.1923 в ст-це Староминской Северо-Кавказского края (ныне Староминского р-на Краснодарского края).

Участник Великой Отечественной войны 1941–1945 гг.

На фронт призван в 1942 году Старо-Минским РВК.

В/звание: сержант.

Награжден юбилейным орденом Отечественной войны 2-й ст. (06.04.1985).

https://pamyat-naroda.ru/heroes/person-hero100003558/

Неровная Александра Карповна (бабушка по материнской линии), родилась в ст-це Староминской Краснодарского края.

Труженица тыла. Награждена медалью «За доблестный труд в Великой Отечественной войне 1941–1945 гг.» (1996 г.).

Документально не подтверждено. Записано со слов респондента.

Скубак Алексей Сергеевич (дед), родился 29.03.1922 в ст-це Староминской Кубанской области (ныне Староминского р-на Краснодарского края).

Участник Великой Отечественной войны 1941–1945 гг.

В Красную Армию призван 12.06.1941 Старо-Минским РВК.

В/звание: рядовой, мл. сержант.

В/часть: 431-й отдельный инженерный батальон, 55-я инженерно-саперная бригада, 5-я гв. армия.

Награжден: орденами Отечественной войны 2-й ст. (25.07.1945), Славы 3-й ст. (16.02.1944), медалями «За оборону Сталинграда» (22.12.1942), «За победу над Германией в Великой Отечественной войне 1941–1945 гг.» (09.05.1945), «За освобождение Праги» (09.06.1945), юбилейным орденом Отечественной войны 1-й ст. (06.04.1985).

Умер в 1999 году.

https://pamyat-naroda.ru/heroes/person-hero84021104/

Сеник Артем Анатольевич (сын, праправнук Неровного Дмитрия Макаровича, правнук Неровного Ивана Дмитриевича и Скубака Алексея Сергеевича), родился 13.07.2006 в ст-це Староминской Краснодарского края.



Неровный Дмитрий Макарович



Неровный Иван Дмитриевич

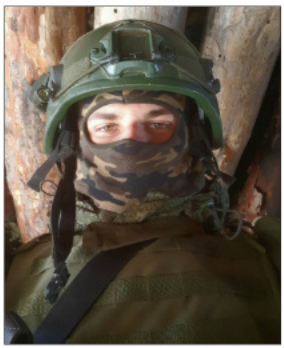

Сеник Артем Анатольевич

Участник СВО.

Документально не подтверждено. Записано со слов респондента.

РЕСПОНДЕНТ: Ушакова Ольга Леонтьевна

Дрофа Михаил Иванович (прапрапрадед), родился в 1887 году в ст-це Староминской Ейского отдела Кубанской области.

Участник Первой мировой войны 1914–1918 гг.

В/звание: старший урядник.

Служил в 5-м пластунском батальоне, 1908–1912 гг., в 11-м пластунском батальоне.

Участник Гражданской войны 1918–1922 гг.

В/звание: подхорунжий, прапорщик.

В/должность: сотник 1-го Запорожского полка.

Большинству староминчан известен по роману Крамаренко «Плавни», где он в звании полковника под именем Дрофа Марк Сергеевич был командиром отряда сопротивления большевикам. Его отряд был разгромлен в октябре 1921 года.

Записано со слов респондента.

Дрофа Михаил, Староминская, старший урядник – найден в списках Базы данных нижних чинов ККВ – участников Первой мировой и гражданской войн, составленной по документам ГАКК.

Сердюк Кузьма Захарович (прапрадед), родился в ст-це Староминской Ейского отдела Кубанской области.

Участник Первой мировой войны 1914–1918 гг.

В/звание: подхорунжий, прапорщик, сотник 1-го Запорожского полка.

Возможно, награжден Георгиевским крестом 4-й ст. (№ 644014).

Участник Гражданской войны 1918–1922 гг.

В/звание: подхорунжий, прапорщик.

В/должность: сотник 1-го Запорожского полка.

Документально не подтверждено. Записано со слов респондента.

Сердюк Кузьма, казак – найден в списках Базы данных нижних чинов ККВ – участников Первой мировой и гражданской войн, составленной по документам ГАКК.

Ушаков Платон Леонтьевич (дед), родился в 1906 году в Тамбовской губернии.

Участник Великой Отечественной войны 1941–1945 гг.

На фронт призван Сочинским ГВК Краснодарского края, г. Сочи.

В/звание: рядовой.

В/часть: 1157-й стрелковый полк 351-й стрелковой дивизии (I ф) 57-й армии.

Погиб 19.01.1942. Похоронен: Харьковская область, Изюмский район, с. Бражковка.

https://pamyat-naroda.ru/heroes/person-hero107400867/

Ушаков Леонтий Николаевич (племянник), родился 20.08.1997 в ст-це Староминской Краснодарского края.

Участник СВО.

Призван Староминским РВК в сентябре 2022 года (по контракту).

В/звание: рядовой.

В/должность: номер расчета десантно-штурмового отделения, десантно-штурмового взвода, десантно-штурмовой роты, десантно-штурмового батальона в/ч 13140.

Погиб 11.12.2022 в Херсонской области, о. Белогрудый.

Награжден орденом Мужества (24.01.2023, посмертно).

Территорию активно пытались занять силы ВСУ, в основном иностранные наемники. Группа Леонтия Николаевича получила задание задержать противника.

Все случилось внезапно: началась высадка вэсэушников, одновременно с этим – обстрел. Лева, будучи командиром группы, побежал занимать высоту, откуда был лучше обзор и воз-



Сердюк Кузьма Захарович



Ушаков Платон Леонтьевич



Ушаков Леонтий Николаевич

можность отстреливаться. Не позволяя врагу приблизиться, дал возможность сослуживцам занять безопасные позиции. Ему удалось сохранить жизни товарищей, но сам был тяжело ранен в шею. Когда к нему приблизились наши ребята, он попросил поставить его на ноги, через несколько минут его не стало. На его похоронах тете вручили орден Мужества, которым Леня был посмертно награжден за самоотверженный подвиг, сохранивший солдатские жизни.

РЕСПОНДЕНТ: Фоменко Сергей Андреевич

Астапович Степан Архипович (прапрадед), родился в 1918 году в дер. Алексеевка Муромцевского района Омской области.

Участник Великой Отечественной войны 1941–1945 гг.

На фронт призван в июне 1941 года Муромцевским РВК.

В/звание: красноармеец, рядовой.

В/часть: 206-й фронтовой запасной стрелковый полк, ЭГ 1423.

Награжден юбилейным орденом Отечественной войны 2-й ст. (06.04.1985).

Умер в 1985 году.

https://pamyat-naroda.ru/heroes/memorial-chelovek_vpp1990729928/

https://pamyat-naroda.ru/heroes/person-hero95865152/

Семин Андрей Владимирович (дядя по материнской линии), родился 03.11.1978 в с. Мыс Муромцевского района Омской области.

Участник СВО.

Призван 12.12.2024. Зачислен в штурмовой полк.

В/звание: ст. сержант.

16.01.2025 в ходе военных действий получил ранение под Новоелизаветовкой (шли на Покровск). После ранения вернулся к своим обязанностям.

27.03.2025 был переведен в артиллерию (огнеметчик).

Документально не подтверждено. Записано со слов респондента.

Семин Иван Андреевич (двоюродный брат), родился 23.03.2006 в г. Краснодаре Краснодарского края.

Участник СВО.

Призван 09.12.2024 на срочную службу в г. Наро-Фоминск в артиллерийские войска.

В/звание: мл. сержант.

В/часть: 1-й гаубичный самоходно-артиллерийский дивизион.

Принимает участие в специальной военной операции с 13.01.2025, доброволец.

Документально не подтверждено. Записано со слов респондента.

РЕСПОНДЕНТ: Чернобаева Наталья Ивановна



Деревянко Никита Викторович (дед), родился 20.04.1906 в Александровском уезде Екатеринославской губернии Российской империи (ныне Запорожская обл., Гуляйпольский р-н, Украина).

Участник Великой Отечественной войны 1941–1945 гг.

На фронт призван 22.09.1943 полевым ВК.

В/звание: красноармеец.

Пропал без вести в ноябре 1943 года.

https://pamyat-naroda.ru/heroes/person-hero50579076/

Чернобаев Иван Михайлович (сын, правнук Деревянко Никиты Викторовича), родился 21.07.1984 в Казахской ССР.

Участник СВО.

Награжден: медалями Жукова, «За отличие в военной службе», «Ветеран боевых действий».

Документально не подтверждено. Записано со слов респондента.

РЕСПОНДЕНТ: Штефа Дарья Артемовна



Власенко Игнат Спиридонович (прапрадед по отцовской линии), родился в 1892 году в ст-це Староминской ныне Краснодарского края.

Участник Первой мировой войны 1914–1918 гг.

Был осужден в 1937 году. Реабилитирован в 1961 году.

Власенко Семен Спиридонович (двоюродный прапрадед по отцовской линии), родился в

1879 году в ст-це Староминской ныне Краснодарского края.

Участник Первой мировой войны 1914–1918 гг.

Осужден 09.03.1930. Приговор: ИТЛ 5 лет.

Реабилитирован в 1989 году.

Источник: БД «Жертвы политического террора в СССР», Книга Памяти Краснодарского края – подготовительные материалы.

Власенко Андрей Спиридонович (двоюродный прапрадед по отцовской линии), родился в ст-це Староминской Кубанской области (ныне Краснодарский край).

Участник Гражданской войны 1918–1922 гг.

Погиб в 1918 году. Похоронен в братской могиле в ст-це Староминской.

Записано со слов Штефы Анны Игнатьевны, племянницы Андрея Спиридоновича.

Поздняков Иван Никифорович (прадед по материнской линии), 1901–1989 гг., родился в с. Константиново Иркутской губернии (ныне области, Татарский район). Проживал в Краснодарском крае, Брюховецкий район, ст-ца Батуринская.

Участник Гражданской войны 1918–1922 гг.

В/часть: 6-й запасной стрелковый полк 35-й стрелковой дивизии в составе 5-й армии Тухачевского на Восточном фронте, которая участвовала в освобождении Урала и Сибири (наступление против Колчака, 1919 г.).

https://pobedarf.ru/2023/02/16/marshal-tuhachevskij/



Иван Никифорович Поздняков начал службу уже после разгрома армии Колчака с 1920 по 1923 год под г. Новосибирском.

В/специальность: телефонист штаба полка.

В 1923 году был переброшен на западную границу (ЗапФ) для выполнения задачи: в случае нападения Польши на восставших рабочих в Германии прийти им на помощь.

Участник Великой Отечественной войны 1941–1945 гг.

На фронт призван в августе 1941 года Брюховецким РВК.

В/звание: сержант.

В/должность: стрелок.

В/часть: 5 осб Управления контрразведки «Смерш» фронта, 353-я стрелковая дивизия.

Член ВКП(б).

Семья получила извещение, что Иван пропал без вести в Ростовской области, г. Ростов-на-Дону, река Дон. Но он вернулся.

Награжден: медалями «За боевые заслуги» (15.06.1945), «За оборону Кавказа» (31.05.1945), юбилейным орденом Отечественной войны 2-й ст. (06.04.1985).

Сабилин Егор Арсентьевич (прапрадед по отцовской линии), 1909–1943 гг., родился в с. Ильинском Кубанской области (ныне Кущёвского р-на Краснодарского края).

Участник Великой Отечественной войны 1941–1945 гг.

На фронт призван в 1941 году Кущёвским РВК.



В/звание: красноармеец, рядовой.

В/часть: 259-й стрелковый полк 179-й стрелковой дивизии, ВПП: 202 зсп БаранВО, ЭГ 1368, г. Покров.

Пропал без вести в мае 1943 года под г. Смоленском, в районе с. Поголка.

https://pamyat-naroda.ru/heroes/memorial-chelovek_vpp1995007329/

Емцев Андрей Иванович (прапрадед по отцовской линии), 14.08.1911–1943, родился в ст-це Новомалороссийской Гражданского (ныне Выселковский) района Краснодарского края.

Участник Великой Отечественной войны 1941–1945 гг.

В/звание: сержант.

В/должность: шофер.

В/часть: 4 ВМАУ авиации ВМС.

Награжден: медалями «За боевые заслуги», «За оборону Кавказа», «За победу над Германией в Великой Отечественной войне 1941–1945 гг.» (1946 г.).

https://pamyat-naroda.ru/heroes/podvig-chelovek_nagrazhdenie1537843721/

https://pamyat-naroda.ru/heroes/memorial-chelovek_dopolnitelnoe_donesenie65918205/



https://pamyat-naroda.ru/heroes/isp-chelovek_spisok16880632/

https://pamyat-naroda.ru/heroes/memorial-chelovek_dopolnitelnoe_donesenie6025239/

Пропал без вести 15.10.1942 под СТЗ, г. Сталинград (с фронта вернулся).

Штефа Василий Кондратьевич (двоюродный прадед по отцовской линии), родился в 1919 году в с. Юсковцы Лучанского района Полтавской области Украинской ССР.

Участник Великой Отечественной войны 1941–1945 гг.

В Красную Армию призван Ново-Воронцовским РВК Ново-Воронцовского района Николаевской области Украинской ССР.

В/звание: красноармеец, рядовой.

В/часть: 280-я стрелковая дивизия.

Погиб 29.02.1944. Место захоронения: Украинская ССР, Каменец-Подольская (ныне Херсонская) область, Шепетовский район, с. Городище.

https://pamyat-naroda.ru/heroes/person-hero47605950/

Власенко Александр Андреевич (двоюродный прадед по отцовской линии), родился в 1918 году в ст-це Староминской Старо-Минского района Кубанской области (ныне Краснодарский край).

Участник Великой Отечественной войны 1941–1945 гг.

На фронт призван Староминским РВК.

В/звание: ст. сержант.

В/должность: помощник командира взвода.

В/часть: 266-й полк внутренних войск НКВД.

Комиссован в 1943 году по ранению.

Награжден: медалью «За победу над Германией в Великой Отечественной войне 1941–1945 гг.», юбилейным орденом Отечественной войны 2-й ст., юбилейными медалями.

Умер в 2000 году.

https://pamyat-naroda.ru/heroes/podvig-chelovek_yubileinaya_kartoteka1510802989/

Власенко Сергей Викторович (троюродный дядя по отцовской линии), родился 12.12.1976 в г. Кизел Пермской области.

Участник локальных войн и конфликтов.

Призван 20.12.1994.

В/специальность: связист.

Документально не подтверждено. Записано со слов респондента.

Власенко Алексей Викторович (троюродный дядя по отцовской линии), родился 03.02.1981 в г. Кизеле, Пермская область.

Участник СВО.

Пропал без вести 02.07.2023 в Херсонской области на Днепровских островах.

Документально не подтверждено. Записано со слов респондента.

РЕСПОНДЕНТ: Юрченко Наталья Ивановна

Долгенко Евдоким Александрович (дед по материнской линии), родился 02.01.1902 в ст-це Новоминской Кубанской области (ныне Каневского района Краснодарского края).

Участник Великой Отечественной войны 1941–1945 гг.

На фронт призван в 1941 году Старо-Минским РВК Старо-Минского района Краснодарского края.

В/звание: красноармеец.

В/часть: 62 омсбр, 953-й стрелковый полк 257-й стрелковой дивизии (I ф), 953-й стрелковый полк 257-й стрелковой дивизии (III ф), 953-й стрелковый полк, 853-й стрелковый полк.

Участник Сталинградской битвы.

В 1944 году комиссован по ранению.

Награжден: медалями «За отвагу» (09.01.1945), «За боевые заслуги» (16.07.1945), «За оборону Москвы» (06.04.1945), «За оборону Сталинграда» (со слов респондента).

https://pamyat-naroda.ru/heroes/person-hero31994921/

Евдоким Александрович вернулся в староминский «Зерносовхоз», работал конюхом на совхозной конюшне.

Умер 25.04.1969 после продолжительной болезни.

Юрченко Денис Геннадьевич (сын, правнук Долгенко Евдокима Александровича), родился 27.07.1995 в пос. Рассвет Староминского района Краснодарского края.

Участник СВО.

Призван 28.11.2022 Староминским РВК в рамках частичной мобилизации.

В/должность: командир взвода.

Юрченко Денис Геннадьевич **погиб** 05.01.2023

в с. Алексеевка Генического района Херсонской области.

Награжден орденом Мужества (11.02.2023, посмертно).

РЕСПОНДЕНТ:
Якута Нелли Анатольевна

Бардак Иван Иванович (дед по отцовской линии), родился 17.10.1923 в ст-це Староминской Кубано-Черноморской области (ныне Краснодарский край).



Бардак
Иван Иванович

Участник Великой Отечественной войны 1941–1945 гг.

На фронт призван в 1941 году Ейским ГВК Краснодарского края.

В/звание: сержант.

Награжден: орденом Славы 3-й ст. (17.02.1972), юбилейным орденом Отечественной войны 1-й ст. (06.04.1985), юбилейными медалями.

https://pamyat-naroda.ru/heroes/podvig-chelovek_kartoteka1275636605/podvig-chelovek_yubileinaya_kartoteka1510815228/

Ветеран труда.

Якута Кирилл Евгеньевич (сын, правнук Ивана Ивановича), родился 02.06.1993 в ст-це Староминской Староминского района Краснодарского края.

Участник СВО.

Воевал в Луганской, Курской областях.

Документально не подтверждено. Записано со слов респондента.

МУНИЦИПАЛЬНОЕ ОБРАЗОВАНИЕ

ТБИЛИССКИЙ РАЙОН

РЕСПОНДЕНТ: Бобова Елена Александровна

Бобов Андрей Трофимович (дед мужа), родился 20.06.1904 в пос. Мирском ныне Краснодарского края, Кропоткинский (ныне Кавказский) район.

Участник Великой Отечественной войны 1941–1945 гг.

Призван в 1941 году Кропоткинским РВК, Краснодарский край, Кропоткинский р-н.

В/звание: красноармеец, ефрейтор.

В/должность: номер орудия.

В/часть: 238-й отдельный истребительно-противотанковый дивизион 137-й стрелковой дивизии.

Награжден: двумя медалями «За боевые заслуги» (05.10.1943, 26.07.1944).

Андрей Трофимович погиб 16.10.1944 в Польше.

Место захоронения: Варшавское воев., пов. Пултуский, дер. Шелькув Стапог, восточная окраина. Возможное перезахоронение: Мазовецкое воев., мемориал Пултуск.

Из наградного листа: *«Работая в батарее орудийным номером, т. Бобов одновременно исполняет обязанности повара. Порученную работу выполняет отлично. Участник многих боев с немецко-фашистскими захватчиками т. Бобов проявил себя в бою смелым, решительным и исполнительным бойцом. Под сильным артиллерийским и пулеметным обстрелом т. Бобов умел приготовить всегда хорошую пищу и точно в срок подвозил и подносил ее в горячем виде на ОП орудийным расчетам.*

Так, в бою за д. Роговка с 12-го на 18-е сентября ежедневно, пренебрегая опасностью, лично доставлял через р. Десна на огневые позиции горячую пищу по 2–3 раза в день.

Дисциплинирован, делу партии Ленина–Сталина и Социалистической Родине предан.

Достоин правительственной награды "За боевые заслуги"».

https://pamyat-naroda.ru/heroes/memorial-chelovek_donesenie54420004/

Бобов Василий Иванович (муж респондента, внук Бобова Андрея Трофимовича), родился 06.04.1968, Краснодарский край, Тбилисский район, ст-ца Ловлинская.

Участник войны в Афганистане 1979–1989 гг.

Находился в составе Ограниченного контингента советских войск в ДРА.

Призван в 1986 году на срочную службу. Служил до 1988 года.

Служить попал в учебную часть г. Орджоникидзе, где два месяца осваивал БТР, а затем был Афганистан. Из г. Кабула направили в г. Баграм, а оттуда к месту постоянной службы в кишлаке Руха в ущелье Панджшер, где в составе мотострелковой роты прослужил два года водителем БТР.

Награжден: медалями «За боевые заслуги» (05.05.1988), «Воину-интернационалисту от благодарного афганского народа» (15.05.1988), Грамотой Президиума Верховного Совета СССР и нагрудным знаком «Воину-интернационалисту» (28.12.1988), юбилейными медалями.

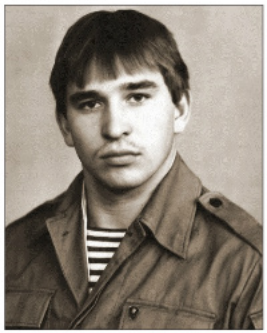

Был случай, когда на мине подорвалась и загорелась машина, груженная боеприпасами, а с гор велся огонь. Не задумываясь, насколько защитит его броня бэтээра от рвущихся снарядов, Василий Бобов подъехал к машине и столкнул ее в пропасть. Колонна двинулась дальше. За этот подвиг он был награжден медалью «За боевые заслуги».

РЕСПОНДЕНТ: Коваленко Ирина Александровна

Карякин Петр Ильич (дед по отцовской линии), родился 20.06.1924 в ст-це Гейгановской Северо-Кавказского края (ныне Тбилисского р-на Краснодарского края).

Участник Великой Отечественной войны 1941–1945 гг.

На фронт призван в 1941 году Тбилисским РВК Тбилисского района Краснодарского края.

В/звание: гв. красноармеец.





Кутепов Иван Тихонович с внуком Володей



Кутепов Владимир Михайлович

Служил с марта по июль 1943 года в 875-м стрелковом полку 2-й гв. стрелковой дивизии Северо-Кавказского фронта.

Награжден: медалями «За оборону Кавказа» (01.05.1944, вручена 07.03.1967), «За победу над Германией в Великой Отечественной войне 1941–1945 гг.» (09.05.1945, вручена 02.09.1946), юбилейным орденом Отечественной войны 2-й ст. (06.04.1985), юбилейными медалями.

https://pamyat-naroda.ru/heroes/kld-card_bolezn111069266/
https://pamyat-naroda.ru/heroes/person-hero104690737/

Место захоронения записано ошибочно, Петр Ильич был ранен в мае 1943 года (ЭГ 2153) и комиссован.

Иванов Артемий Алексеевич (сын респондента, правнук Карякина Петра Ильича), родился 31.07. 2000, г. Избербаш, Республика Дагестан.

Участник СВО.

В/звание: младший сержант.

По окончании срочной службы в 2020 г. Артемий Алексеевич подписал контракт с МО РФ, в/ч: пос. Веселый Адлерского района Краснодарского края.

Принимал участие в боевых действиях в зоне проведения специальной военной операции.

Награжден: медалями «За боевые отличия» (17.06.2023), «За воинскую доблесть» 2-й ст. (19.02.2024), «Участнику специальной военной операции» (17.01.2024).

В настоящее время Артемий Алексеевич продолжает нести службу в своей части.

РЕСПОНДЕНТ: Кутепов Владимир Михайлович

Кутепов Иван Тихонович (дед по отцовской линии), 1909–23.02.1982, уроженец хут. Нижний (снят с учета 31.12.1988) ныне Алексее-Тенгинского сельского поселения Тбилисского района Краснодарского края.

Участник Великой Отечественной войны 1941–1945 гг.

На фронт призван в 1941 году Темиргоевским РВК, Краснодарский край, Темиргоевский р-н.

В/звание: ефрейтор, мл. сержант.

В/часть: 506-й пушечный артиллерийский полк, 11-я артиллерийская дивизия.

Служил с 26 сентября 1941 по февраль 1945 года.

Награжден: медалями «За боевые заслуги» (14.09.1944), «За победу над Германией в Великой Отечественной войне 1941–1945 гг.» (09.05.1945), «За взятие Будапешта» (со слов респондента).

Из наградного листа (медаль «За боевые заслуги»): *«…тракториста 2 батареи ефрейтора Кутепова Ивана Тихоновича за то, что он в бою своевременно приводит трактор с орудием на новые огневые позиции. Трактор тов. Кутепова всегда исправный благодаря хорошему уходу и правильной эксплуатации».*

https://pamyat-naroda.ru/heroes/person-hero79067462/
https://pamyat-naroda.ru/heroes/memorial-chelovek_vpp1982799031/

Кутепов Владимир Михайлович (респондент, внук Кутепова Ивана Тихоновича), родился 07.03.1969 в ст-це Алексее-Тенгинской, Тбилисского района Краснодарского края.

Участник войны в Афганистане 1979–1989 гг.

Принимал участие в боевых действиях на территории ДРА с 20 октября 1987 по 15 февраля 1989 года.

В/звание: мл. сержант.

В/часть: ВДВ.

Награжден: медалями «За боевые заслуги» (04.04.1989), «Воину-интернационалисту от благодарного афганского народа» (15.05.1988), Грамотой Президиума Верховного Совета СССР и нагрудным знаком «Воину-интернационалисту»

(28.12.1988), нагрудным знаком «Гвардия», юбилейными медалями и почетными грамотами.

РЕСПОНДЕНТ: Лавская Валерия Юрьевна

Шаманин Сергей Васильевич (прадед супруга по материнской линии), родился 22.07.1919, уроженец Рязанской области, Рыбновский район, Пионерское с. п., дер. Сливково.

Участник Великой Отечественной войны 1941–1945 гг.

Призван в июне 1941 года.

Награжден юбилейным орденом Отечественной войны 2-й ст. (06.04.1985).

https://pamyat-naroda.ru/heroes/person-hero95946327/

Из воспоминаний Бугаевой Людмилы Сергеевны: *«Мой папа, Шаманин Сергей Васильевич, следом за братом, Башкиным Михаилом Васильевичем (1917 г.р., сержантом Красной Армии, без вести пропавшим 09.1942 в р-не Ленинградской области, пос. Синявино), пошел на фронт. Был пулеметчиком. Зимой в одном из боев был контужен и ранен, пуля пробила грудную клетку насквозь. Он потерял сознание и упал. Очнувшись, превозмогая боль, заставил себя ползти, чтобы проверить, что стало с товарищами. Когда добрался до лежащих, увидел, что живых нет. Его обнаружили практически без сознания с обмороженными руками и ногами, доставили в госпиталь и долго лечили. В результате обморожения ему частично ампутировали пальцы на руках и ногах».*

Лавский Сергей Александрович (супруг респондента, правнук Шаманина Сергея Васильевича), родился 12.01.1989 в ст-це Тбилисской Тбилисского района Краснодарского края.

Участник локальных войн и конфликтов.

Находился в районе выполнения служебно-боевых задач в Чеченской Республике с 27.04.2009. Служил по 08.06.2010.

Ватулин Сергей Сергеевич (смена фамилии и отчества) приказом военного коменданта войсковой части 6839 от 22 февраля 2010 г. № 48.

Награжден: памятной медалью «Участнику контртеррористической операции» (22.02.2010), нагрудным знаком «За отличие в службе» 2-й ст. (18.06.2013).

Участник СВО.

Награжден: медалями Суворова (05.02.2024), «За воинскую доблесть» 2-й ст. (в/ч 42061) (17.02.2025), «За службу в военной разведке» (в/ч 20634) (03.11.2023).

РЕСПОНДЕНТ: Перикова Марина Александровна

Минжулин Федор Павлович (дед респондента по материнской линии), родился 16.02.1916, уроженец Мордовии (ст. Завитая Амурской области, возможно, проживал в г. Геленджике Краснодарского края).

Участник Великой Отечественной войны 1941–1945 гг.

На фронт призван 09.1942 Ивановским РВК Амурской области.

В/звание: красноармеец, рядовой.

В/должность: разведчик взвода управления полка.

В/часть: 269-й истребительно-противотанковый артиллерийский полк 47 А ВорФ, 1 УкрФ, 69 А, 60 зсп 44 зсд.

Награжден: двумя медалями «За отвагу» (02.10.1943, 03.05.1945), медалью «За боевые заслуги» (1943 г.).

https://pamyat-naroda.ru/heroes/person-hero82467564/

Умер 29.04.1995 (2005 или в 1946 году).

Резниченко Сергей Александрович (правнук Минжулина Федора Павловича), родился 30.11.1991 в ст-це Гейгановской Тбилисского района Краснодарского края.

Участник СВО.

Награжден: медалями Суворова (20.02.2023), «Участнику специальной военной операции» (со слов респондента).

РЕСПОНДЕНТ: Попова Галина Андреевна

Попов Алексей Алексеевич (отец мужа), родился в 1916 году, уроженец Донецкой области, Больше-Янисольский (ныне Волновахский) район, с. Комар.

Участник Великой Отечественной войны 1941–1945 гг.

Закончил Армавирский зоотехникум (1936 г.).

На фронт призван в июне 1941 года Больше-Янисольским РВК, Украинская ССР, Сталинская (ныне Донецкая) область, Больше-Янисольский район.

В/звание: красноармеец, старшина ветеринарной службы.

В/должность: мл. ветфельдшер.

В/часть: 963-й стрелковый полк 274-й стрелковой дивизии.

При форсировании Днепра в августе 1941 года получил тяжелое ранение в левую руку. Выбыл 31.12.1941 из госпиталя (ЭГ 3666), демобилизован по ранению.

Награжден: юбилейным орденом Отечественной войны 1-й ст. (06.11.1985), юбилейными медалями.

https://pamyat-naroda.ru/heroes/podvig-chelovek_yubileinaya_kartoteka1517613187/

https://pamyat-naroda.ru/heroes/podvig-chelovek_yubileinaya_kartoteka1517613187/

Попов Алексей Алексеевич (муж респондента, сын Попова Алексея Алексеевича), родился 15.07.1944 на хут. Екатеринославском Тбилисского района Краснодарского края.

Участник войны в Афганистане 1979–1989 гг.

Окончил Сызранское высшее военное авиационное училище летчиков (1964 г.).

С 1964 по 1966 год – пограничный отряд Краснознаменного Западного пограничного округа, г. Одесса.

В/должность: летчик-штурман.

С 1966 по 1991 г. – Северо-Западный пограничный округ, 14-й отдельный авиаполк, г. Петрозаводск (книга Т.И. Ушакова «Место службы – небо»).

В период с 1981 по 1983 г. участвовал в боевых действиях на территории ДРА.

В/звание: капитан.

В/должность: командир звена вертолетчиков.

В общей сложности отслужил в ВС СССР 30 лет, демобилизован в 1991 г. в звании майора.

Награжден: орденом «За службу Родине в Вооруженных Силах СССР» 3-й ст. (05.03.1975), медалью «За безупречную службу» 1-й (1981 г.), 2-й (1976 г.), 3-й (1971 г.) ст., «За боевые заслуги» (22.09.1982), «За отличие в охране государственной границы СССР» (1972 г.), «Ветеран Вооруженных Сил СССР» (1988 г.), «Воину-интернационалисту от благодарного афганского народа» (15.05.1988), Грамотой Президиума Верховного Совета СССР и нагрудным знаком «Воину-интернационалисту» (28.12.1988), нагрудными знаками «Отличник погранвойск» 1-й (1974 г.) и 2-й (1972 г.) ст., юбилейными медалями.

РЕСПОНДЕНТ: Цыганков Роман Супьянович

Савин Артем Иванович (прапрадед по материнской линии), родился в 1894 году в ст-це Савельевской Грозненского округа Северо-Кавказского края (ныне Грозненской обл., Наурский р-н).

Участник Великой Отечественной войны 1941–1945 гг.

На фронт призван в августе 1942 года Наурским РВК, Грозненская область, Наурский р-н.

В/звание: красноармеец.

В/специальность: стрелок.

Пропал без вести в 1942 году.

https://pamyat-naroda.ru/heroes/memorial-chelovek_dopolnitelnoe_donesenie61642672/

Савин Иван Артемович (прадед по материнской линии, сын Савина Артема Ивановича), 20.10.1924–21.07.2012, уроженец Чечено-Ингушской АССР, Наурский район, ст-ца Савельевская.

Участник Великой Отечественной войны 1941–1945 гг.

На фронт призван в 1942 году Наурским РВК, Грозненская область, Наурский р-н.

В/звание: сержант, гв. сержант.

В/часть: 479-й гв. тяжелый самоходно-артиллерийский полк.

Награжден: медалью «За отвагу» (06.10.1945), юбилейным орденом Отечественной войны 2-й ст. (06.04.1985).

Дата подвига: 09–17.08.1945.

https://pamyat-naroda.ru/heroes/person-hero76048857/

https://pamyat-naroda.ru/heroes/podvig-chelovek_yubileinaya_kartoteka1518511289/

Яцук Федор Михайлович (прадед по материнской линии), родился 28.09.1923, уроженец Грозненской области, Наурский район, ст-ца Савельевская.

Участник Великой Отечественной войны 1941–1945 гг.



На фронт призван 06.04.1942 Наурским РВК, Орджоникидзевский край, Наурский район.

В/звание: рядовой.

В/часть: 28-й отдельный истребительно-противотанковый дивизион 383-й стрелковой дивизии, 17-й отдельный батальон морской пехоты (17 обмп).

28.09.1942 попал в плен (освобожден).

1943 г. – СКФ, 1943–1944 гг. – Крым.

Получил ранение 25.09.1943, с 13.01.1944 был в строю.

Награжден: орденом Красной Звезды (05.05.1944), медалями «За победу над Германией в Великой Отечественной войне 1941–1945 гг.» (09.05.1945), «За взятие Берлина» (09.06.1945).

Из наградных документов (орден Красной Звезды): *«В боях за изгнание немецких захватчиков из Крыма красноармеец Яцук проявил себя как смелый, не знающий страха воин.*

В боях за город Алушта, 15.04.44 г., под сильным артиллерийско-минометным огнем он подносил снаряды к орудию, которое прямой наводкой вело огонь по вражеским танкам и огневым точкам противника, при этом уничтожив один танк и до 15 гитлеровских солдат и офицеров».

https://pamyat-naroda.ru/heroes/person-hero84638870/

Савин Евгений Николаевич (дядя по материнской линии), родился 16.05.1981, г. Грозный, ЧИАССР.

Участник локальных войн и конфликтов.

Принимал участие в КТО в Северо-Кавказском регионе, в Чеченской Республике с 15.10.1999 по 08.11.2000. В течение 228 дней непосредственно участвовал в боевых действиях.

Награжден: медалью Суворова (на медали надпись «Александр Суворов»), нагрудными знаками «За службу на Кавказе», «Участник боевых действий в Чечне», «Долг и честь».

Мажиев Рустам Лурмагамбетович (двоюродный брат по отцовской линии), родился 27.05.1988, ст-ца Наурская Наурского района, ЧИАССР.

Участник СВО.

Принимает участие в боевых действиях в зоне проведения специальной военной операции с октября 2022 года.

Награжден: медалями «За отвагу», «За храбрость» 2-й ст. (31.05.2024).

РЕСПОНДЕНТ: Чеглакова Анастасия Федоровна

Чеглаков Василий Яковлевич (прадед по отцовской линии), родился 22.03.1913, родился в Кировской области, Нагорский район.

Участник Великой Отечественной войны 1941–1945 гг.

В Красную Армию призван 03.1941 Михайловским РВК Уссурийской области.



В/звание: красноармеец, гв. красноармеец.

В/должность: номер орудийный 9 оипд.

В/часть: 9-й гв. отдельный истребительно-противотанковый дивизион 450 абр 4-й гв. стрелковой дивизии, ЦентрФ, ВолхФ, СталФ, 31 ск 4 гв. А 3 УкрФ.

Награжден: орденом Славы 3-й ст. (06.08.1945), медалями «За боевые заслуги» (30.04.1945), «За оборону Сталинграда» (22.12.1942), «За победу над Германией в Великой Отечественной войне 1941–1945 гг.» (09.05.1945), «За взятие Будапешта» (09.06.1945).

Из наградных документов (орден Славы III степени): *«Участник отражения контратак гитлеровских войск 1941–1942 гг. В должности пулеметчика участник разгрома группировки войск противника под Москвой в ноябре и декабре месяце 1941 г. На своем счету имеет уничтоженных 15 немецких солдат и офицеров.*

В последних боях при окончательном разгроме гитлеровских войск, работая в расчете орудийным номером, показал храбрость и мужество в бою. 29.11.1944 г. при форсировании реки Дунай в районе г. Дунафёльдвар уничтожил 2 пулемета противника и до 7 гитлеровцев.

В ожесточенных боях 02.01.1945 г., отражая контратаки численно превосходящих сил противника в р-не с. Байст (Венгрия), из своего карабина убил 2-х гитлеровцев».

https://pamyat-naroda.ru/heroes/person-hero84045627/

Чеглаков Федор Александрович (отец респондента, внук Чеглакова Василия Яковлевича), 22.07.1978–29.06.2023, родился на хут. Марьинском Тбилисского района Краснодарского края.

Участник СВО.

Награжден: орденом Мужества (31.07.2023, посмертно), медалью «За Веру, Кубань и Отечество» 1-й ст.

Перед боевыми действиями Федор Александрович прошел обучение в Севастополе и в поселке Черноморском в Крыму, а после оказался



в Симферополе, где получил сертификат оператора управления БПЛА.

Военное руководство, разглядев в Федоре потенциал, предложило ему остаться инструктором по обучению будущих операторов БПЛА. Но мужчина отказался.

«Пойду вместе с пацанами. Нужно сначала там посмотреть работу беспилотников, а потом думать о преподавательской деятельности», – сказал он.

После Симферополя Чеглаков попал в Марьинку Донецкой области. В этом населенном пункте 5 апреля прошлого года он получил первое осколочное ранение в ногу, но от госпитализации отказался.

Из-за недомогания после лечения Федор еще не мог управлять БПЛА, поэтому изготавливал взрыватели для дронов. Выздоровев, занялся привычным делом – управлением беспилотниками.

Однажды Чеглаков стал участником телепередачи «Вести» телеканала «Россия». В сюжете показывали российских бойцов, и военкор заснял Федора, когда он управлял беспилотным аппаратом.

Выполняя воинский долг в Бахмуте, 29 июня он **погиб**...

Петрова, Т. «Нашла силы, чтобы жить» / Т. Петрова // Прикубанские огни. – 2024. – 8 мая. – С. 8–9.

МУНИЦИПАЛЬНОЕ ОБРАЗОВАНИЕ
ТЕМРЮКСКИЙ РАЙОН

РЕСПОНДЕНТ: Андреев Михаил Иванович

Запорожец Андрон Кузьмич (дед по материнской линии), родился в 1883 году в г. Полтава Полтавской губернии Российской империи (ныне Украина).

Участник Первой мировой войны 1914–1918 гг.

Был призван в 1918 году в армию. Воевал на Кавказском фронте под командованием Юденича. Пешком дошел до крепости Эрзерум в Турции, там встретил окончание войны. Позже добровольно записался в Таманскую армию – объединение Красной Армии, действовавшее на юге России в период Гражданской войны. В ее составе вместе с семьей (женой и детьми) прошел от Пересыпи до Темрюка, где был остановлен казаками и остался в рыбацкой артели, в которой проработал долгое время, включая период Великой Отечественной войны, снабжая армию продовольствием (рыбной продукцией).

Документально не подтверждено. Записано со слов респондента.

Андреев Иван Дмитриевич (отец), родился 19.11.1919 в ст-це Старотитаровской Кубанской области (ныне Темрюкского района Краснодарского края).

Участник Великой Отечественной войны 1941–1945 гг.

Призван в 1939 году Темрюкским РВК и направлен РВК Краснодарского края на службу в г. Сталинград.

В/звание: старший сержант, сержант техслужбы.

В/должность: шофер-электромеханик.

В/часть: 16 опс, 16-я гв. воздушная армия Центрального фронта.

Служил под командованием маршала К. К. Рокоссовского. Дошел до Берлина и еще 2 года служил в г. Берлине.

Награжден: медалями «За отвагу» (28.07.1945), «За боевые заслуги» (30.07.1943), «За оборону Сталинграда» (22.12.1943), «За победу над Германией в Великой Отечественной войне 1941–1945 гг.» (09.05.1945), «За взятие Берлина» (09.06.1945), «За освобождение Варшавы» (со слов респондента), юбилейным орденом Отечественной войны 2-й ст. (06.04.1985).

https://pamyat-naroda.ru/heroes/podvig-chelovek_yubileinaya_kartoteka1510510845/



Андреев Иван Дмитриевич



Андреев Дмитрий Михайлович

Андреев Дмитрий Михайлович (старший сын респондента, внук Андреева Ивана Дмитриевича, правнук Запорожца Андрона Кузьмича), родился 01.08.1971 в г. Дрездене, ГДР.

Участник локальных войн и конфликтов.

Принимал участие в КТО в Северо-Кавказском регионе, в Чеченской Республике, с 1996 по 1997 год. Во время службы получил контузию.

В/звание: подполковник.

Награжден: орденом Мужества, медалями «За отличие в службе» 1, 2, 3-й ст.

При выполнении боевого задания был убит наводчик отряда, Дмитрий Михайлович занял место наводчика и открыл огонь по противнику. Противник был уничтожен.

Андреев Иван Михайлович (младший сын респондента, внук Андреева Ивана Дмитриевича, правнук Запорожца Андрона Кузьмича), родился 25.03.1985 в г. Выборге Ленинградской области.

Участник локальных войн и конфликтов.

В/звание: подполковник.

Закончил Военно-медицинскую академию им. С. М. Кирова (г. Санкт-Петербург).

Участвовал в походе в Сирию на сторожевом корабле «Ярослав Мудрый».

Участник СВО.

В/должность: начальник хирургического отделения военного госпиталя.

В данный момент находится в зоне специальной военной операции – служит начальником хирургического отделения военного госпиталя – филиала Центрального военно-клинического госпиталя имени А. А. Вишневского.

Награжден: медалями Суворова, «За воинскую доблесть».

Документально не подтверждено. Записано со слов респондента.

Андреев Михаил Иванович (респондент, сын Андреева Ивана Дмитриевича, внук Запорожца Андрона Кузьмича), родился 05.11.1947 в г. Темрюке Краснодарского края.

Кадровый военный, не принимавший участия в военных событиях.

В/звание: майор в отставке.

Закончил Челябинское высшее танковое командное училище в 1970 году.



Службу проходил в Группе советских войск в Германии, с 1976 по 1979 год нес службу в Забайкальском военном округе, в Монголии, во время конфликта Китая с Вьетнамом. Вернулся служить в Германию, Западная группа войск.

Награжден: медалью «Ветеран Вооруженных Сил СССР».

РЕСПОНДЕНТ: Березюк Ольга Евгеньевна

Федоренко Терентий Афанасьевич (прапрадед), родился 02.02.1897 в ст-це Славянской Кубанской области (ныне г. Славянск-на-Кубани Краснодарского края).

Участник Первой мировой войны 1914–1918 гг.

Участник Гражданской войны 1918–1922 гг.

Федоренко Терентий казак ст-ца Петровская, 24 года – найден в списках Базы данных нижних чинов ККВ – участников Первой мировой и гражданской войн, составленной по документам ГАКК.

Участник Великой Отечественной войны 1941–1945 гг.

На фронт призван в 1941 году Славянским РВК Краснодарского края, Славянский район.

В/звание: гв. казак.

В/часть: 40-й гв. кавалерийский полк 10-й гв. кавалерийской дивизии, 40 кп 43 кд.

Награжден: тремя медалями «За отвагу» (27.09.1943, 01.02.1945, 21.05.1945), медалями «За боевые заслуги» (15.07.1943), «За оборону Кавказа» (09.05.1945).

https://pamyat-naroda.ru/heroes/podvig-nagrada_kartoteka1102924580/

Федоренко Клавдия Терентьевна (прабабушка, дочь Федоренко Терентия Афанасьевича), родилась 06.10.1923 в г. Донецке.

Участница Великой Отечественной войны 1941–1945 гг.

Служила в тылу, наград не имеет.

Документально не подтверждено. Записано со слов респондента.

РЕСПОНДЕНТ: Бессарабова Татьяна Владимировна

Базаров Григорий Николаевич (прадед), родился 14.10.1894 во Владимирской губернии (ныне области), проживал: с. Вяткино Усть-Пристанского района Алтайского края.

Участник Первой мировой войны 1914–1918 гг.

https://forum.vgd.ru/post/602/31287/p794760.htm

Участник Великой Отечественной войны 1941–1945 гг.

На фронт призван Усть-Пристанским РВК Алтайского края.

В/звание: красноармеец.

В/часть: 453-й стрелковый полк 78-й стрелковой дивизии (II ф).

19.06.1943 выбыл в ЭГ 3051 по ранению.

https://pamyat-naroda.ru/heroes/kld-card_ran36179548/

Оправившись после ранения, Григорий Николаевич вернулся на Алтай. В послевоенное время поднимал хозяйство, руководил колхозом.

Умер в 1968/1969 году.

Солянин Вячеслав Денисович (сын, правнук Базарова Григория Николаевича), родился 05.01.2004 в г. Темрюке Краснодарского края.

Участник СВО.

Со 2 февраля 2023 года принимает участие в специальной военной операции.

В/звание: мл. сержант.

Награжден: медалями Суворова, Жукова, «За воинскую доблесть», «За разминирование», «За боевые отличия», «Участнику специальной военной операции».

03.01.2025 в ходе выполнения боевой задачи по инженерной разведке маршрутов движения в н. п. Новый противник применил дистанционное минирование маршрута. Получив задачу, младший сержант Солянин Вячеслав Денисович выдвинулся с группой к месту выполнения. Благодаря смелым и решительным действиям Вячеслав обнаружил и обезвредил 3 мины, обеспечив безопасное движение для нашей наступающей техники по маршруту следования, проявив мужество и отвагу в выполнении боевой задачи.

РЕСПОНДЕНТ: Бизяева Татьяна Фаддеевна

Бачалдин (на официальном сайте фамилия Бочалдин) ***Фаддей Иванович*** (отец), родился 11.08.1918 в дер. Коровинская Тотемский район Вологодской области.

Участник Великой Отечественной войны 1941–1945 гг.

Окончил Архангельский техникум лесопромышленности.

В Красную Армию призван 11.1938 Вологодским РВК, Вологодская область, Вологодский район.

В/звание: ст. лейтенант, капитан.

В/должность: командир штабного взвода 211 обс, 648 орс, помначштаба по связи.

В/часть: 211-й отдельный батальон связи, 102-я стрелковая дивизия, 22-й стрелковый корпус, 648 орс 102 сд, 29 сд, 40 сп 102 сд 48 А, 68 обс 101 УР – Благовещенского.

С февраля 1943 по октябрь 1944 года воевал на Центральном фронте, с октября 1944 по май 1945 года – на 2-м и 3-м Белорусских фронтах.

Службу закончил в июле 1946 года.

Награжден: орденом Отечественной войны 2-й ст. (08.09.1944), двумя орденами Красной Звезды (08.02.1944, 28.04.1945), медалями «За боевые заслуги» (03.08.1943), «За победу над Германией в Великой Отечественной войне 1941–1945 гг.» (09.05.1945), «За взятие Кёнигсберга» (12.1946).

https://pamyat-naroda.ru/heroes/sm-person_guk1066784974/

Логвинова (Бачалдина) Татьяна Федоровна (мать), родилась 07.10.1923 в г. Армавире Краснодарского края.

Участница Великой Отечественной войны 1941–1945 гг.

В/звание: красноармеец, ефрейтор.



В/часть: 335 зенап, с 01.06.1944 – 131 зенабр.

С 27 декабря 1942 по 25 июля 1945 года была на Закавказском фронте ПВО.

Награждена: медалями «За оборону Кавказа» (25.07.1945), «За победу над Германией в Великой Отечественной войне 1941–1945 гг.».

https://pamyat-naroda.ru/heroes/person-hero45888773/

Бачалдин Геннадий Фаддеевич (брат, сын Бачалдина Фаддея Ивановича и Татьяны Федоровны), родился 06.01.1947 в г. Армавире Краснодарского края.

Участник войны в Афганистане 1979–1989 гг.

С 25.06.1983 по 23.07.1984 служил в Кандагаре.

Участник локальных войн и конфликтов.

Окончил Харьковское авиационно-техническое училище, Киевское высшее военное авиационное инженерное училище.



Командирован в Африку.

В/звание: подполковник.

Награжден: орденом «За службу Родине в Вооруженных Силах СССР» 3-й ст. (13.06.1984), «Воину-интернационалисту от благодарного афганского народа» (15.05.1988), нагрудным знаком «Воину-интернационалисту».

Бизяев Александр Николаевич (сын, внук Бачалдина Фаддея Ивановича и Татьяны Федоровны), родился 15.09.1973 в г. Темрюке Краснодарского края.

Участник СВО.

С 11.2022 по 12.2023 находился в зоне проведения специальной военной операции.

Награжден: знаком отличия ордена Святого

Георгия – Георгиевским крестом 4-й ст., медалью «За участие в спецоперации по денацификации и демилитаризации Украины», нагрудным знаком «Честь. Мужество. Отвага» 1-й ст.

В данный момент член мотоклуба «Ночные волки», активный участник патриотических мероприятий от районного до международного уровня.

РЕСПОНДЕНТ: Будрецова Марина Анатольевна

Олейник Федор Филиппович (прадед), родился в 1916 году с. Бобрик-2 (Второй) Одесского военного округа Российской империи (ныне Одесская обл., Любашёвский р-н, Украина).

Участник Великой Отечественной войны 1941–1945 гг.



В Красную Армию призван в 1938 году Чохатаурским РВК, Грузинская ССР, Чохатаурский район.

В/звание: старшина.

В/должность: командир орудия 3-й батареи.

В/часть: 935-й гаубичный артиллерийский Краснознаменный полк, 935-й артиллерийский полк 381-й стрелковой дивизии, 235-я стрелковая дивизия.

Награжден: орденом Красной Звезды (11.10.1945), двумя медалями «За отвагу» (28.06.1944, 07.02.1945), медалью «За победу над Германией в Великой Отечественной войне 1941–1945 гг.» (09.05.1945).

В апреле 1945 года пропал без вести/погиб – со слов респондента.

https://pamyat-naroda.ru/heroes/podvig-chelovek_nagrazhdenie38401000/

В боях за г. Данциг в период с 20 по 30 марта 1945 года, находясь на прямой наводке, Олейник Федор Филиппович со своим расчетом уничтожил противотанковое орудие противника и более 10 немецких солдат и офицеров, чем содействовал продвижению пехоты Красной Армии.

Печенкин Сергей Анатольевич (брат, правнук Олейника Федора Филипповича), родился 01.07.1982 в г. Темрюке Краснодарского края.

Участник локальных войн и конфликтов.

Принимал участие в КТО в Северо-Кавказском регионе, в Чеченской Республике.

Награжден: медалями «Участнику контртеррористической операции на Кавказе», «За ратную доблесть» (ВООВ «Боевое братство»), «За службу на Северном Кавказе» (Союз десантников России), ВБД «Честь. Слава. Отвага», Жукова, нагрудными знаками «За отличие в службе», «Отличник милиции», ВВ МВД России, черный крест «За службу на Кавказе».

Участник СВО.

Находится в зоне проведения специальной военной операции.

Ветеран боевых действий.

Документально не подтверждено. Записано со слов респондента.

РЕСПОНДЕНТ: Власенко Николай Алексеевич

Власенко Марк Якимович (прадед по отцовской линии), родился в 1885 году.

Участник Гражданской войны 1918–1922 гг.

Служил в казачьем войске.

Документально не подтверждено. Записано со слов респондента.

Власенко Алексей Маркович (отец), родился 19.08.1913 в ст-це Старотитаровской Кубанской области (ныне Темрюкского р-на Краснодарского края).

Участник Великой Отечественной войны 1941–1945 гг.

На фронт призван в 1941 году.

В/звание: красноармеец, рядовой.

В/часть: 230-й армейский запасной стрелковый полк, 228-я стрелковая дивизия, эвакуационный госпиталь 3409.

Награжден: медалями «За победу над Гер-



Власенко Марк Якимович



Власенко Алексей Маркович

манией в Великой Отечественной войне 1941–1945 гг.», «За взятие Будапешта».

Военными дорогами дошел до Праги. Вернувшись с фронта, воспитал шестерых детей.

https://pamyat-naroda.ru/heroes/person-hero11259711/

Власенко Алексей Маркович призван в 1941 году и направлен в 65-й пулеметный батальон 228-й стрелковой дивизии. Попал в плен 24.09.1941 в г. Одессе, лагерь 4 Васлуй, к румынам. Сбежал из плена в апреле 1943 года и продолжил воевать. Был ранен. Домой вернулся в 1945 году.

Записано со слов респондента.

Власенко Николай Алексеевич (респондент, сын Власенко Алексея Марковича), родился 19.09.1941 в ст-це Старотитаровской Темрюкского района Краснодарского края.

Участник войны в Афганистане 1979–1989 гг.

Принимал участие в войне с 1984 по 1986 год.

В/звание: подполковник запаса.

Закончил школу политработников в г. Таллине, Эстония.

Награжден: орденом «За службу Родине в Вооруженных Силах СССР» 3-й ст. (13.01.1987), медалями «За безупречную службу» 1-й (09.01.1976) и 2-й ст., «Воину-интернационалисту от благодарного афганского народа» (15.05.1988), множественными юбилейными медалями.

Власенко Иван Николаевич (сын респондента, внук Власенко Алексея Марковича), родился 10.01.1967 в ст-це Вышестеблиевской Темрюкского района Краснодарского края.

Участник локальных войн и конфликтов.

В период службы принимал участие в четырех вооруженных конфликтах.



Власенко Николай Алексеевич

В/звание: подполковник.

Окончил Ейское высшее военное авиационное ордена Ленина училище летчиков имени дважды Героя Советского Союза летчика-космонавта СССР В.М. Комарова.

Налетал более 3000 часов и совершил 1300 боевых вылетов.

Свой боевой путь начал в 2000 году как участник боевых действий в контртеррористической операции в Северо-Кавказском регионе. Далее была пятидневная война в Грузии, Сирийско-Арабская Республика.

Участник СВО.

Принимает участие в специальной военной операции с февраля 2022 года.

Совершил 850 боевых вылетов, уничтожил при этом более 70 единиц техники противника.

Герой Российской Федерации.

Награжден: медалью «Золотая Звезда» (26.09.2025), тремя орденами Мужества, орденом «За военные заслуги».

Власенко Иван Николаевич – военный летчик, является наставником молодых летчиков, так как в свои 58 лет защищает небо России.

РЕСПОНДЕНТ: Габараев Юрий Анатольевич

Александрович Григорий Наумович (прадед), родился в 1904 году в с. Кеслерово Кубанской области (ныне Краснодарский край, Крымский район).

Участник Великой Отечественной войны 1941–1945 гг.

На фронт призван 08.1941 Варениковским РВК Краснодарского края, Варениковский район (упраздн.).

В/звание: красноармеец.

Принимал участие в боевых действиях на Таманском полуострове, пропал без вести во время переправы через Керченский пролив.

Дата выбытия: 12 декабря 1943 года.

https://pamyat-naroda.ru/heroes/person-hero102831175/

Габараев Юрий Анатольевич (респондент, правнук Александровича Григория Наумовича), родился 23.07.1984 в пос. Стрелка Темрюкского района Краснодарского края.

Участник локальных войн и конфликтов.

Принимал участие в КТО в Северо-Кавказском регионе, в Чеченской Республике, 2003–2004 гг.

В/звание: мл. сержант.

Награжден медалью «За ратную доблесть».

Участник СВО.

Участвовал в освобождении Донбасса.

Награжден: медалями Суворова (16.01.2025), «Участнику специальной военной операции», «За добросовестное выполнение боевых задач» (21.02.2025).

Габараев Андрей Анатольевич (брат респондента, правнук Александровича Григория Наумовича), родился 12.10.1982 в пос. Стрелка Темрюкского района Краснодарского края.

Участник СВО.

Херсонское направление.

Награжден медалью «Участнику специальной военной операции» (23.08.2023).

РЕСПОНДЕНТ: Горбиков Василий Николаевич

Бублик Михаил Григорьевич (прадед), родился в 1882 году в ст-це Динской Кубанской области (ныне Краснодарского края).

Участник Русско-японской войны 1904–1905 гг.

В небольшой заметке говорилось, что казак-пластун (разведчик) Михаил Бублик хитростью выманил японцев из своего укрепления, чем помог нашим войскам занять его и усилить оборону.

Документально не подтверждено. Записано со слов респондента.

Участник Первой мировой войны 1914–1918 гг.

Награжден знаком отличия ордена Святого Георгия – Георгиевским крестом 4-й ст.

Погиб в 1915 году в Польше.

Документально не подтверждено. Записано со слов респондента.

Бублик Алексей Михайлович (дед, сын Бублика Михаила Григорьевича), родился в 1892 году в ст-це Динской Кубанской области (ныне Краснодарского края).

Участник Гражданской войны 1918–1922 гг.

В/звание: рядовой, конный казак-кавалерист.

Умер в 1933 году.

Документально не подтверждено. Записано со слов респондента.

Бублик Иван Алексеевич (дядя по материнской линии), родился в 1919 (1920) году в ст-це Динской Пластуновского (ныне Динской) района Краснодарского края.

Участник Великой Отечественной войны 1941–1945 гг.

В Красную Армию призван в 1940 году Пластуновским РВК.

В/звание: красноармеец, рядовой.

Награжден медалью «За отвагу».

Пропал без вести в мае 1943 года.

Документально не подтверждено. Записано со слов респондента.

Бублик Александр Алексеевич (дядя по материнской линии), родился в 1923 году в ст-це Динской Пластуновского (ныне Динской) района Краснодарского края.

Участник Великой Отечественной войны 1941–1945 гг.



На фронт призван 16.09.1941 Пластуновским РВК.

В/звание: мл. сержант, сержант.

В/должность: командир пулеметного отделения.

В/часть: 631-й стрелковый полк 159-й стрелковой дивизии 40 А ВорФ, 194-й стрелковый полк.

На войну попал курсантом Подольского пехотного училища.

Воевал на Воронежском фронте в 1942 году.

Александр Бублик во время боевых действий отличился. Являясь командиром пулеметного отделения 631-го полка 159-й стрелковой дивизии Воронежского фронта в 1942 году, был ранен, но не оставил поле боя. Схватил свободный пулемет и уничтожил более тридцати наступавших фашистов, чем обеспечил наступление Красной Армии.

Награжден медалью «За отвагу» (06.10.1942).

Пропал без вести в январе 1944 года, ЭГ 998.

Галушкина Александра Григорьевна (тетя по материнской линии, приемная сестра матери), родилась в 1923 году в г. Краснодаре Краснодарского края.

Участница Великой Отечественной войны 1941–1945 гг.

На фронт призвана 07.02.1942 Азизбековским РВК г. Баку, Азербайджанская ССР, Азизбековский район.

В/звание: красноармеец, сержант, старшина медицинской службы.

В/должность: санинструктор.

В/часть: 368-й медико-санитарный батальон 218-й стрелковой дивизии, 107-я стрелковая бригада, омсп 107 осбр.

Награждена: орденом Красной Звезды (17.05.1945), медалью «За боевые заслуги» (30.05.1943), юби-

лейным орденом Отечественной войны 2-й ст. (06.11.1985).

«Санинструктор тов. Галушкина Александра Григорьевна работает в сортировочно-перевязочном отделении МСР добросовестно с 17.04.43 по 22.04.43 гг. Тов. Галушкина, не страшась, под сильным артобстрелом работала у операционного стола, выполняя работу младшей сестры, она в течение 4-х суток не имела отдыха и все поступающие раненые были обеспечены ее уходом».

https://pamyat-naroda.ru/heroes/person-hero80935446/

Горбиков Василий Николаевич (респондент, правнук Бублика Михаила Григорьевича, внук Бублика Алексея Михайловича), родился 27.03.1957 в ст-це Динской Краснодарского края.

Участник войны в Афганистане 1979–1989 гг.



Горбиков Василий Николаевич с сыновьями

Принимал участие в военных событиях с 26.10.1979 по 16.02.1980.

В/звание: гв. полковник (в отставке).

Награжден: орденом Красной Звезды, медалью «Воину-интернационалисту от благодарного афганского народа».

Во время боевых действий подорвался на мине, но после долгого лечения в госпиталях выжил и был отправлен в гг. Уссурийск и Комсомольск-на-Амуре, где дослужился до командира части.

Участник локальных войн и конфликтов.

Принимал участие в КТО в Северо-Кавказском регионе, в Чеченской Республике, с 1994 по 1995 год.

Служил командиром разведбатальона, в ходе очередной операции был ранен в голову. Сослуживцы уверяют, что после ранения Горбиков два часа командовал операцией, хотя у него был проломлен висок, не шевелились рука и нога и не открывался глаз.

После этого дня Горбиков провел в госпиталях полтора года. Врачам удалось восстановить его здоровье.

Горбиков Артур Васильевич (сын респондента).

В/звание: капитан ВКС России.

Участник локальных войн и конфликтов.

Принимал участие в боевых действиях на территории САР.

Участник СВО.

Летчик-истребитель 23-го гв. истребительного полка.

Награжден знаком ордена «За заслуги перед Отечеством» 4-й ст.

Документально не подтверждено. Записано со слов респондента.

Помимо вышеперечисленных участников военных событий в династии есть профессиональный военный Ракетных войск стратегического назначения (РВСН) и два курсанта высших военных училищ – будущие защитники Отечества (Сызранского высшего военного авиационного училища летчиков и Краснодарского высшего военного училища им. генерала армии С. М. Штеменко).

https://www.ural.kp.ru/daily/26777.1/3811146/

РЕСПОНДЕНТ: Горшкова Оксана Юрьевна

Бельченко Василий Захарович (дед по материнской линии), родился в 1920 году в Белорусской ССР, Витебская область, дер. Тихоново, Полоцкий район (г. Полоцк).

Участник Великой Отечественной войны 1941–1945 гг.



В Красную Армию призван 04.08.1940 и 04.08.1942 Полоцким РВК Витебской области.

В/звание: красноармеец, рядовой, ст. сержант.

В/часть: 758-й стрелковый полк, Пересыльный пункт Московского ГВК, 218 оминр Московский военно-пересыльный пункт, Московская обл., г. Москва, Стромынка, 32, комендатура, 218-й отдельный отряд разминирования, 1274-й стрелковый полк 384-й стрелковой дивизии (I ф) 11 А СЗФ, 218 оминр, 223-й

армейский запасной стрелковый полк, 2 ФУОС, 15-й батальон выздоравливающих, 8-я армия, 220-й армейский запасной стрелковый полк, 5-й запасной полк связи, эвакуационный госпиталь 544, 1448. Выбыл 03.08.1945 в ЭГ 1562, 2762, 3025.

Награжден: орденом Красной Звезды (со слов респондента), юбилейным орденом Отечественной войны 1-й ст. (06.04.1985).

https://pamyat-naroda.ru/heroes/person-hero119845809/

Горшков Юрий Иванович (отец), родился 10.06.1939 в г. Сталинграде (ныне г. Волгоград).

Участник войны в Афганистане 1979–1989 гг.

Участвовал в боях на перевале Саланг с 1985 по 1987 год.

Служил в трубопроводной бригаде.

Награжден: медалями «За боевые заслуги» (23.07.1987), «Воину-интернационалисту от благодарного афганского народа» (05.11.1988).



Горшков Юрий Иванович служил в трубопроводной бригаде, обеспечивал бесперебойную подачу горючего по полевому магистральному трубопроводу на территории Республики Афганистан. Восстанавливал поврежденные участки бензопровода, который подвергался постоянным атакам моджахедов. Наибольшее число повреждений трубопроводу наносили душманы – минированием и огневым воздействием. Кроме того, трубопровод повреждался местными жителями, похищавшими горючее, а также природными явлениями (сели, лавины, оползни, камнепады). После этого трубопровод нуждался в ремонте, который осуществляла ремонтно-патрульная аварийная служба трубопроводников.

Умер в 2023 году.

РЕСПОНДЕНТ: Даниленко Виолетта Вячеславовна

Денисенко Андрей Николаевич (прадед), родился в 1918 году в г. Кизляре, Дагестан.

Участник Великой Отечественной войны 1941–1945 гг.

На фронт призван в 1941 году Маленковским РВК Владимирской области.



В/звание: ефрейтор.

В/часть: 58-я отдельная стрелковая бригада.

Награжден: медалью «За победу над Германией в Великой Отечественной войне 1941–1945 гг.», юбилейным орденом Отечественной войны 2-й ст.

https://pamyat-naroda.ru/heroes/kld-card_bolezn111109411/

В 1936 году Андрей Николаевич был призван в армию. Служил во Владивостоке, был командиром отделения. В конце 1938 года продолжил служить в Маньчжурии, где в 1939 году воевал с японцами на реке Халхин-Гол. Сразу после вооруженного конфликта у границ оккупированной японцами Маньчжурии и Монгольской Народной Республики (1939 г.) отправился на Великую Отечественную войну, в Ленинградскую область.

При очередной атаке зимой 1943 года мой прадед, Денисенко Андрей Николаевич, с сослуживцами перешли реку Волхов, и немцы начали обстреливать их из пулеметов. Деду удалось укрыться за деревом, но оно оказалось тонким, и первая пуля попала под лопатку. Вторая раздробила ступню. Будучи раненным, он уничтожил 7 немцев, после чего смог доползти до ближайшего окопа. Деду пришлось долгое время пролежать на голой ледяной земле, пока санитары смогли оказать помощь, даже кровь замерзла в сапоге. Началась гангрена, стопу пришлось ампутировать, 13 марта 1943 года дед был комиссован. Воспитал пятерых детей.

Умер Андрей Николаевич 20 января 1984 года.

Гринев Вадим Анатольевич (дядя по материнской линии, внук Денисенко Андрея Николаевича), родился 07.02.1978 в г. Кизляре, Республика Дагестан.

Участник СВО.

Гринев Вадим Анатольевич по призыву пошел служить в ряды Вооруженных Сил России. Попал в танковые войска, был старшиной, механиком-водителем. С достоинством вспоминал свою службу, рассказывал матери, жене, дочкам, друзьям о многих эпизодах из срочной воинской службы.

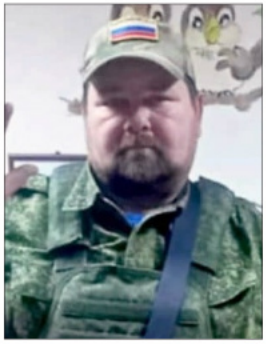

В 2022 году был мобилизован на специальную военную операцию.

Сослуживцы вспоминают, что Вадим Анатольевич никогда не жаловался на недомогание. Всегда усердно выполнял каждую боевую задачу. 07.01.2023 в пос. Сопино Новоазовского района Донецкой Народной Республики Вадим **погиб** при исполнении воинского долга.

Награжден орденом Мужества (посмертно).

РЕСПОНДЕНТ: Еремянц Надежда Александровна

Матвеева (Чеснокова) Лидия Петровна (мама респондента), родилась 28.12.1921 в Краснодарском крае, Темрюкский район, ст-ца Фонталовская.

Участница Великой Отечественной войны 1941–1945 гг.



Закончила медицинский техникум в г. Березники Пермского края.

На фронт призвана 16.02.1944 Верхне-Городковским РВК Верхне-Городковского района Молотовской области (ныне Пермский край).

В/звание: медсестра, лейтенант медицинской службы.

В/часть: 1-й Белорусский фронт, ЭГ 3568.

Награждена: медалями «За боевые заслуги» (12.01.1946), «За победу над Германией в Великой Отечественной войне 1941–1945 гг.», юбилейным орденом Отечественной войны 2-й ст. (06.04.1985).

https://pamyat-naroda.ru/heroes/sm-person_guk1066558818/

Еремянц Александр Яковлевич (сын, внук Матвеевой (Чесноковой) Лидии Петровны), родился 10.11.1982 в пос. Волна Революции Темрюкского района Краснодарского края.

Участник локальных войн и конфликтов.

Принимал участие в КТО в Северо-Кавказском регионе, в Чеченской Республике с 2000 по 2002 год.

В/звание: ефрейтор.

Награжден знаком «За отличие в службе» 2-й ст. ВВ МВД России.

РЕСПОНДЕНТ: Кабанова Валентина Петровна

Пожилов Петр Иванович (отец), родился 10.07.1914 в Вологодской губернии (ныне области, Леденгский (ныне Бабушкинский) район, дер. Фетино (упраздн.).

Участник Великой Отечественной войны 1941–1945 гг.



В Красную Армию призван 10.1936 Леденгским РВК и 25.10.1941 Сталинским РВК г. Москвы, Московская область, Сталинский район.

В/звание: мл. лейтенант, лейтенант.

В/должность: помощник командира роты стрелкового полка, командир взвода 81-мм минометов.

В/специальность: артиллерист.

В/часть: СЗФ, 247 сп 37 сд 97 ск 22 А 2 ПрибФ, 91 сп 37 сд 32 А КарФ, 233 полк КВ НКВД, 97 ск.

В 1940 году служил на границе СССР и Финляндии. Прошел всю войну.

В 1945 году был уволен в запас по болезни.

Награжден: орденом Отечественной войны 2-й ст. (27.02.1944), медалью «За победу над Германией в Великой Отечественной войне 1941–1945 гг.».

https://pamyat-naroda.ru/heroes/rvk-chelovek_voenkomat11610482/

Галустян Рубен Евгеньевич (сын, внук Пожилова Петра Ивановича), родился 19.04.1975, Витебская область, г. Новополоцк, Беларусь.

Участник СВО.

Документально не подтверждено. Записано со слов респондента.

РЕСПОНДЕНТ: Колбасин Александр Викторович

Колбасин Василий Свиридович (дед), родился 20.02.1917 в Краснодарском крае, Псейбайский (ныне Мостовский) район, ст-ца Баракаевская.

Участник Великой Отечественной войны 1941–1945 гг.

На фронт призван 08.07.1941 Мостовским РВК Краснодарского края.

В/звание: гв. красноармеец, гв. рядовой, гв. ефрейтор, гв. сержант.

В/часть: 2-й гв. кавалерийский корпус ЗапФ, 13-я гв. кавалерийская дивизия, Западный фронт, 16-й гв. кавалерийский полк 4-й гв. кавалерийской дивизии, комендантский эскадрон генерал-майора Доватора, штаб кавалерийской группы Доватора, 471 гв. зенап.

Выбыл 26.09.1945 по болезни.

Награжден: медалью «За отвагу» (30.10.1942), двумя медалями «За боевые заслуги» (31.08.1944, 16.05.1945), медалями «За оборону Москвы» (13.06.1945), «За победу над Германией в Великой Отечественной войне 1941–1945 гг.» (09.05.1945).

https://pamyat-naroda.ru/heroes/sm-person_doroga71434406/



Колбасин Василий Свиридович при выполнении боевого задания обнаружил немецкую засаду в количестве 4 солдат и офицера, охранявших замаскированный ангар с танками. Первым открыл огонь и уничтожил вражескую точку.

31 августа 1944 года в бою в момент, когда из строя выбыл наводчик, заменил его и продолжил вести огонь по врагу, уничтожив 8 солдат противника.

Колбасин Александр Викторович (респондент, внук Колбасина Василия Свиридовича), родился 28.10.1975, Краснодарский край, Темрюкский район, пос. Гаркуша.

Участник локальных войн и конфликтов.

Принимал участие в КТО в Северо-Кавказском регионе, в Чеченской Республике, с 1994 по 2004 год.

Звание: мл. лейтенант милиции.

Награжден: медалью «Участник боевых действий на Северном Кавказе 1994–2004» (09.05.2006), памятной медалью «Участнику контртеррористической операции» (11.06.2006), нагрудным знаком «Участник боевых действий» (11.05.2000).

Участник СВО.

В зоне проведения специальной военной операции с 2023 года.

Звание: подполковник полиции.

Награжден: медалями «Ветеран боевых действий» (28.09.2009), «Участнику специальной военной операции» (25.04.2023), памятными юбилейными медалями.

РЕСПОНДЕНТ: Кононова Варвара Ивановна

Штанько Степан Федотович (прадед по материнской линии), 28.02.1922–22.09.1981, родился в Сталинской (ныне Донецкая) области, Лиманский район, пос. Красный Лиман.

Участник Великой Отечественной войны 1941–1945 гг.

В Красную Армию призван 01.09.1939 Горняцким РВК Ростовской области, пос. Горняцкий.



В/звание: лейтенант, ст. лейтенант, гв. лейтенант, гв. ст. лейтенант, гв. капитан, генерал-лейтенант.

В 1939 году после окончания только что созданной 11-й Ростовской специальной артшколы поступил в Ростовское артиллерийское училище. Окончив его в 1941 году, сразу же отправился на фронт Великой Отечественной войны.

В/часть: 1336-й стрелковый полк 319-й дивизии, 589-й стрелковый полк 216-й стрелковой дивизии, 98-й гв. артиллерийский полк 48-й гв. стрелковой дивизии, 3-й горностелковый корпус, 93-й гв. корпусной артиллерийский полк, 1-я гв. армия, 197-я стрелковая армия.

Герой Советского Союза.

Награжден: орденом Ленина и медалью «Золотая Звезда» (16.05.1944), орденами Красного Знамени (25.10.1942), Александра Невского (31.05.1945), Отечественной войны 1-й (05.06.1944) и 2-й (16.06.1943) ст., Красной Звезды (22.11.1942), медалями «За оборону Кавказа», «За победу над Германией в Великой Отечественной войне 1941–1945 гг.» и многими другими наградами.

https://pamyat-naroda.ru/heroes/person-hero84362148/

С первых дней войны Штанько Степан Федотович участвовал в боях, удерживал Днепр, освобождал Кубань, десантировался на Керченский

п-ов, штурмовал Сапун-гору, позже освобождал Польшу и Венгрию.

3 ноября 1943 г. Штанько Степан Федотович отличился в операциях Отдельной Приморской армии. В этот день он был во главе артиллерийской корректировочной группы при высадке десанта сев. г. Керчи (пос. Опасное, Керченский п-ов). Командир батареи гв. ст. лейтенант Штанько умело управлял огнем 98-го гв. артполка, чем обеспечил отражение нескольких контратак фашистов, а это позволило расширить и удержать плацдарм.

Выпускник Артиллерийской академии им. Ф.Э. Дзержинского 1951 года выпуска.

Кононов Иван Михайлович (отец), 20.09.1986–14.03.2022, родился в Ростовской области, Белокалитвенский район, пос. Шолоховский.

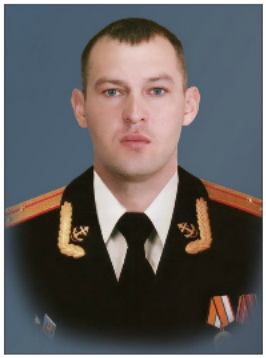

Участник локальных войн и конфликтов.

Закончил Рязанское гвардейское высшее воздушно-десантное училище им. генерала армии В. Ф. Маргелова, 2009 год.

В/звание: гв. ст. лейтенант.

Принимал участие в военной операции России в САР, июнь–октябрь 2016 года.

В составе миротворческого контингента находился в Нагорном Карабахе, ноябрь 2020–апрель 2021 года.

Награжден: медалями «Участнику военной операции в Сирии» (12.10.2017), «За участие в миротворческой миссии в Нагорном Карабахе» (10.04.2021).

Участник СВО.

В феврале–марте 2014 года Иван Михайлович участвовал в операции по возвращению Крыма в состав РФ.

В составе 382-го батальона морской пехоты 24 февраля 2022 года зашли на территорию Украины. Они с товарищами прорывались к Мариуполю. Была поставлена задача: зайти в тыл противника (полк «Азов») и захватить стратегически важный объект. Зашли в тыл, заняли круговую оборону многоэтажки, которую впоследствии назовут «Мариупольский дом Павлова». Четыре дня наши солдаты удерживали оборону. При попытке прорыва Кононов Иван Михайлович, спасая боевых товарищей-десантников, отдал свой бронежилет раненому бойцу, а сам **погиб**.

Награжден: орденом Мужества (31.03.2022, посмертно), медалями «За возвращение Крыма» (17.04.2014), «За освобождение Мариуполя» (12.03.2022, посмертно).

РЕСПОНДЕНТ: Лобода Николай Николаевич

Лобода Петр Романович (дед), родился в 1908 году в г. Славянске Харьковской (позже Донецкой) губернии Российской империи.

Участник Великой Отечественной войны 1941–1945 гг.

На фронт призван 12.08.1941 Славянским ГВК УССР, Сталинская (ныне Донецкая) область.

В/звание: рядовой.

Числился пропавшим без вести в феврале 1943 года.

Награжден юбилейным орденом Отечественной войны 2-й ст. (06.04.1985).

После войны проживал в г. Юрюзань Катав-Ивановского района Челябинской области.

Умер в 1991 году.

https://pamyat-naroda.ru/heroes/memorial-chelovek_dopolnitelnoe_donesenie65862161/

Лобода Николай Николаевич (респондент, внук Лободы Петра Романовича), родился 11.11.1962 в г. Катав-Ивановске Челябинской области.

Участник войны в Афганистане 1979–1989 гг.

Принимал участие в войне с 13.05.1983 по 29.11.1984. Служил в г. Кабуле.

В/часть: пп № 96207.

Награжден: медалями «Молодой гвардеец пятилетки» (28.10.1984), Благодарностью от командующего войсками Краснознаменного Туркестанского военного округа (12.07.1984), «Воину-интернационалисту от благодарного афганского народа» (23.02.1990), «В память 25-летия окончания боевых действий в Афганистане» (17.12.2013).

Лобода Денис Николаевич (сын Лободы Николая Николаевича, правнук Лободы Петра Романовича), родился 21.04.1983 в г. Катав-Ивановске Челябинской области.

Участник СВО.

В/специальность: танкист.

Награжден знаком отличия ордена Святого Георгия – Георгиевским крестом 4-й ст.

РЕСПОНДЕНТ: Лузакова Айгуль Винеровна

Салихов Шайхислам Шугаипович (дед), родился 14.01.1924 в Башкирской АССР, Баймакский район, дер. Гадельбаево.

Участник Великой Отечественной войны 1941–1945 гг.

На фронт призван 06.08.1942 Баймакским РВК.

В/звание: майор, гв. старшина.

Воевал с 14.08.1942 по май 1945 года.

В/часть: 524-й стрелковый полк 112-й стрелковой дивизии, 1-й Украинский фронт, 119-й отдельный гв. инженерно-танковый полк, 524-й стрелковый полк.

Службу закончил в марте 1947 года.

Награжден: орденом Красной Звезды, медалями «За отвагу», «За боевые заслуги».

https://pamyat-naroda.ru/heroes/person-hero125274046/

Салихов Шайхислам Шугаипович был награжден медалью «За отвагу» за то, что в бою с 13 по 25 января 1945 года под градом огня противника лично находился на огневых позициях, организовал бесперебойное снабжение боеприпасами и в ходе боевых действий из пулемета сбил вражеский самолет.

Ганеев Гафар Галеевич (дядя), родился 01.05.1965 в Башкирской АССР, Белорецкий район, с. Исмакаево.

Участник войны в Афганистане 1979–1989 гг.

Находился в составе Ограниченного контингента советских войск в ДРА с 1984 по 1986 год.

В/звание: гв. сержант.

Награжден: орденом Красной Звезды, медалью «За отвагу».

Участник СВО.



Салихов Шайхислам Шугаипович



Лузаков Максим Витальевич

Документально не подтверждено. Записано со слов респондента.

Лузаков Максим Витальевич (отец ребенка респондента), родился 16.07.1994 в г. Темрюке Краснодарского края.

Участник СВО.

Награжден знаком отличия ордена Святого Георгия – Георгиевским крестом 4-й ст.

Погиб, защищая Отечество.

РЕСПОНДЕНТ: Любенко Андрей Алексеевич

Денисенко Петр Федорович (прапрапрадед), родился в 1869 году в ст-це Ахтанизовской ныне Темрюкского района Краснодарского края.

Участник Первой мировой войны 1914–1918 гг.

В/звание: пластун.

Документально не подтверждено. Записано со слов респондента.

Денисенко Макар Петрович (прапрадед, сын Денисенко Петра Федоровича), родился в 1896 году в ст-це Ахтанизовской ныне Темрюкского района Краснодарского края.

Участник Первой мировой войны 1914–1918 гг.

В/звание: младший урядник.

Документально не подтверждено. Записано со слов респондента.

Денисенко Архип Петрович (прапрадед, сын Денисенко Петра Федоровича), родился в 1900 году в ст-це Ахтанизовской ныне Темрюкского района Краснодарского края.

Участник Первой мировой войны 1914–1918 гг.

В/звание: пластун.

Документально не подтверждено. Записано со слов респондента.

Денисенко Федор Петрович (прапрадед, сын Денисенко Петра Федоровича), родился в 1893 году в ст-це Ахтанизовской ныне Темрюкского района Краснодарского края.

Участник Первой мировой войны 1914–1918 гг.

В/звание: пластун.

Документально не подтверждено. Записано со слов респондента.

Денисенко Яков Петрович (прапрадед, сын Денисенко Петра Федоровича), родился в 1889 году в ст-це Ахтанизовской ныне Темрюкского района Краснодарского края.

Участник Первой мировой войны 1914–1918 гг.



Денисенко Федор Петрович



Денисенко Яков Петрович

В/звание: пластун.

Документально не подтверждено. Записано со слов респондента.

Любенко Михаил Лукич (прапрапрадед), родился в 1848 году в ст-це Ахтанизовской ныне Темрюкского района Краснодарского края.

Участник Первой мировой войны 1914–1918 гг.

В/звание: пластун.

Документально не подтверждено. Записано со слов респондента.

Драпов Василий Наумович (прапрадед), родился в 1887 году в ст-це Ахтанизовской ныне Темрюкского района Краснодарского края.

Участник Гражданской войны 1918–1922 гг.

В/звание: пластун.

Документально не подтверждено. Записано со слов респондента.

Драпов Максим Наумович (прапрадед), родился в 1895 году в ст-це Ахтанизовской ныне Темрюкского района Краснодарского края.

Участник Гражданской войны 1918–1922 гг.

В/звание: красноармеец, пластун.

В 1919 году расстрелян белоказаками в ст-це Тамань.

Документально не подтверждено. Записано со слов респондента.

Любенко Василий Михайлович (прадед), родился 14.01.1919 в ст-це Ахтанизовской ныне Темрюкского района Краснодарского края.

Участник Великой Отечественной войны 1941–1945 гг.

В Красную Армию призван 01.01.1939 Темрюкским РВК.

В/звание: красноармеец, мл. сержант.

В/должность: шофер.

В/часть: г. Харьков, 251 тп 64 тбр 70 А, ЦентрФ, 251-й танковый полк, 70 А, Центральный и 1-й Белорусский фронты, 251 отп 65 А.

Награжден: медалями «За отвагу» (01.07.1944), «За боевые заслуги» (05.06.1943), «За оборону Сталинграда» (22.12.1942).

https://pamyat-naroda.ru/heroes/person-hero84322735/

Прошел всю войну с 1941 по 1945 год водителем полуторки, на передовую доставляя снаряды и топливо. Войну закончил в Восточной Пруссии в звании младшего сержанта. Три машины под обстрелом были полностью разбиты, сам не имел за время войны ни одного ранения.

Умер в 1968 году.

Любенко Семен Михайлович (двоюродный прадед), родился 10.05.1915 в ст-це Ахтанизовской



Любенко Михаил Лукич



Драпов Василий Наумович



Драпов Максим Наумович



Любенко Василий Михайлович

ныне Темрюкского района Краснодарского края.

Участник Великой Отечественной войны 1941–1945 гг.



На фронт призван 03.08.1941 и в 1942 году Темрюкским РВК.

В/звание: краснофлотец.

В/часть: 134-й отдельный зенитный артиллерийский дивизион 200-й стрелковой дивизии.

Награжден: медалями «За оборону Кавказа», «За победу над Германией в Великой Отечественной войне 1941–1945 гг.», юбилейным орденом Отечественной войны 2-й ст. (06.04.1985).

Умер в 1987 году.

https://pamyat-naroda.ru/heroes/person-hero89674195/

Лукичев Григорий Липатович (двоюродный прадед), родился 15.11.1907 в Румынии, Тульчинская область, с. Журиловка.

Участник Великой Отечественной войны 1941–1945 гг.

На фронт призван Троицким РВК Алтайского края, Троицкий район.

В/звание: ст. сержант.

В/часть: 1050-й стрелковый полк 301-й стрелковой дивизии, 9-й стрелковый корпус.

Награжден: орденами Красной Звезды, Славы 3-й ст., медалями «За победу над Германией в Великой Отечественной войне 1941–1945 гг.», «За взятие Берлина», «За освобождение Варшавы».

https://pamyat-naroda.ru/heroes/person-hero95009512/

Григорий Липатович Лукичев участвовал в штурме г. Берлина. В боях за Берлин он из своего карабина уничтожил 2 и захватил в плен 7 фашистов. За проявленное мужество и героизм награжден орденом Красной Звезды, медалью за участие в героическом штурме и взятии Берлина.

2 мая 1945 года войска 301-й стрелковой Сталинской ордена Суворова 2-й ст. дивизии, в которой воевал Лукичев Г.Л., штурмом овладели и водрузили Красное знамя Победы в г. Берлине над зданиями гестапо, министерства авиации, имперской канцелярии и бункером – последним убежищем Гитлера.

Супрун Максим Алексеевич (дядя), 13.08.1981–24.12.2023.

Участник СВО.



Снайпер отдельного батальона специального назначения «Шторм Гладиатор» на территории Запорожской области.

Награжден: орденом Мужества, знаком «За отличие в службе».

«За мужество и отвагу, проявленные при исполнении воинского долга в зоне проведения специальной военной операции на территории Запорожской области, наградить орденом Мужества Супрун Максима Алексеевича – снайпера отдельного батальона специального назначения "Шторм Гладиатор"».

(Из Указа Президента РФ).

Погиб в Запорожской области, с. Работино.

РЕСПОНДЕНТ: Новаковский Егор Григорьевич

Биткин Григорий Алексеевич (прадед по отцовской линии), родился в 1910 году в Нижегородской губернии (ныне область, Дальне-Константиновский район).

Участник Великой Отечественной войны 1941–1945 гг.

На фронт призван в 1942 году Сормовским РВК Горьковской области, г. Горький (ныне г. Нижний Новгород), Сормовский район.

В/звание: рядовой, ефрейтор, гв. мл. сержант.

В/часть: 7-я гв. истребительно-противотанковая артиллерийская бригада, 20-я запасная стрелковая бригада, 33-я запасная стрелковая бригада, 17-й запасной линейный полк связи.

Принимал участие в боях на Курской дуге.

Награжден медалью «За отвагу» (12.07.1943).

https://pamyat-naroda.ru/heroes/podvig-chelovek_nagrazhdenie20440242/

Из наградных документов, медаль «За отвагу»: *«Орудийный номер 5-й батареи Биткина Григория Алексеевича за отражение атаки танка при помощи противотанкового ружья и за проявленную при этом храбрость и отвагу».*

Новаковский Иван Андреевич (прадед по отцовской линии), родился в 1923 году в Молдавской ССР, Дубоссарский район, дер. Красный Кут (ныне в составе с. Гармацкое).

Участник Великой Отечественной войны 1941–1945 гг.

На фронт призван в 1944 году Дубоссарским РВК.

В/звание: гв. красноармеец.

В/часть: 89-я гв. стрелковая дивизия.

Награжден: медалью «За боевые заслуги» (05.05.1945), юбилейным орденом Отечественной войны 2-й ст. (23.12.1985).

https://pamyat-naroda.ru/heroes/podvig-chelovek_kartoteka1274868293/

Новаковский Григорий Владимирович (отец), родился 13.03.1987.

Участник СВО.

В/звание: ст. лейтенант.

В/должность: командир инженерно-саперной роты.

Награжден: орденом Мужества (10.03.2025), медалями «За отвагу» (23.09.2023), Суворова (26.09.2022), Жукова (07.07.2023).

РЕСПОНДЕНТ: Петрик Мирослава Алексеевна

Максименко Иван Яковлевич (прадед по материнской линии), родился 09.08.1925 в с. Явкино Баштанского района Николаевской области Украинской ССР.

Участник Великой Отечественной войны 1941–1945 гг.



На фронт призван 10.02.1944 из Николаевской области.

В/звание: ст. лейтенант интендантской службы.

В/часть: 24-й стрелковый полк, Черноморский флот, ЧФЭ, 25-й стрелковый полк, 83-я морская бригада.

Максименко Иван Яковлевич был ранен, контужен, после госпиталя продолжил службу на эсминце «Сообразительный» старшим матросом, судовым электриком. Порт приписки – г. Севастополь. Находился на военной службе до 06.03.1950.

Награжден: медалями «За отвагу» (1944), «За победу над Германией в Великой Отечественной войне 1941–1945 гг.» (1945), юбилейным орденом Отечественной войны 2-й ст. (06.04.1985).

https://pamyat-naroda.ru/heroes/podvig-chelovek_yubileinaya_kartoteka1516179768/

Родин Александр Владиславович (двоюродный брат по материнской линии, правнук Максименко Ивана Яковлевича), родился 10.01.1992 в г. Темрюке Краснодарского края.

Участник боевых действий на Донбассе с 2014 года.

Награжден медалью Суворова.

Документально не подтверждено. Записано со слов респондента.

Петрик Алексей Александрович (отец), родился 26.11.1982 в ст-це Отрадной Краснодарского края.

Участник СВО.

В/звание: сержант.

Награжден: медалями «За отличие в охране общественного порядка» (08.08.2023), Жукова, «Участнику специальной военной операции».

РЕСПОНДЕНТ: Поломонова Валентина Анатольевна

Павлов Михаил Андреевич (прадед), родился 23.05.1918 в г. Ставрополе.

Участник Великой Отечественной войны 1941–1945 гг.

В/звание: красноармеец.

Пропал без вести в феврале 1943 года в г. Курске.

Был в Грузии комендантом.

https://pamyat-naroda.ru/heroes/memorial-chelovek_dopolnitelnoe_donesenie86264974/



Глазырин Анатолий Аркадьевич (отец), родился 22.10.1960 в с. Медвежка Булаевского (ныне Магжана Жумбаева) района Северо-Казахстанской области Казахской ССР.

Участник войны в Афганистане 1979–1989 гг.

В/звание: рядовой.

Награжден: медалью «Воину-интернацио-

налисту от благодарного афганского народа», Грамотой Президиума Верховного Совета СССР и нагрудным знаком «Воину-интернационалисту» (28.12.1988).

РЕСПОНДЕНТ: Пузанов Леонид Степанович

Пузанов Степан Миронович (отец), родился 21.05.1919 в с. Попружна Ставищенского района Киевской области Украинской ССР.

Участник Великой Отечественной войны 1941–1945 гг.

В Красную Армию призван 10.11.1939 Псковским ГВК, Ленинградская (ныне Псковская) область, г. Псков.

В/звание: мл. воентехник, мл. лейтенант.

В/часть: 448-й корпусной пушечный артиллерийский полк, 32 сп, 12 сд, 63 ОПРОС, Германия, г. Истенбург, 4-й артиллерийский корпус, 32 сп.

Награжден орденами Ленина (со слов респондента), Отечественной войны 2-й ст. (06.11.1985) и др.

https://pamyat-naroda.ru/heroes/person-hero92518634/

Когда Степан Миронович находился в Германии в лагерях: Хоенштайн, Инстенбург и Мариенбург, то из каждого лагеря совершал побег. Во время побегов был искусан немецкими овчарками, были ранены ноги от пуль. Раны гноились, пошла гангрена на ногу. Его спас французский врач из лагеря военнопленных, применив пенициллин. После лечения снова сбежал – его вывезли в повозке со шлаком 2 девушки из г. Ленинграда, работавшие в котельной. Сбежав, он дальше в составе Красной Армии продолжил свой боевой путь.



Записано со слов респондента.

Пузанова Лидия Акимовна (мать), родилась 24.02.1924 в с. Новоконстантиновка Альшеевского района Башкирской АССР.

Участница Великой Отечественной войны 1941–1945 гг.

Изготавливала снаряды в г. Сталинграде для «катюш».

Документально не подтверждено. Записано со слов респондента.

Пузанов Евгений Леонидович (сын, внук Пузанова Степана Мироновича и Пузановой Лидии Акимовны), родился 19.02.1977.

Участник СВО.

Летом 2023 года воевал в зоне проведения специальной военной операции, ДНР.

Документально не подтверждено. Записано со слов респондента.

РЕСПОНДЕНТ: Пушкарь Ольга Анатольевна

Юшко Василий Алексеевич (дед по отцовской линии), родился в 1912 году в ст-це Запорожской ныне Темрюкского района Краснодарского края.

Участник Великой Отечественной войны 1941–1945 гг.

На фронт призван Темрюкским РВК.

В/звание: сержант.

В/должность: заместитель командира стрелкового отделения.

В/часть: 503-й стрелковый полк 91-й стрелковой дивизии.

Награжден: медалью «За отвагу» (01.04.1945).

Из наградных документов: *«…В боях за освобождение Советской Прибалтики проявил исключительное мужество и самоотверженность…»*

https://pamyat-naroda.ru/heroes/person-hero4632678/

Юшко Василий Алексеевич воевал с первых дней войны. В 1943 году в бою был ранен в ногу, которую медики не смогли спасти. Он помнил, как пилили кость без наркоза (такое выдержать тоже подвиг). Василий Алексеевич никогда не считал себя инвалидом – с протезом работал на комбайне, убирая зерно. Обучал сыновей, их друзей. Работал в тире, охотничьем магазине, учил ребят метко стрелять. Мог отремонтировать часы, баяны и гармошки.

Пушкарь Дмитрий Александрович (сын, правнук Юшко Василия Алексеевича), родился 23.10.1987 в г. Темрюке Краснодарского края.

Участник СВО.

В/звание: гв. рядовой.

После окончания школы №28 Дмитрий Александрович учился в юридическом техникуме, позже закончил Московский государственный университет имени В.С. Черномырдина.

Женился, со временем семья окрепла, благо-



Юшко Василий Алексеевич



Пушкарь Дмитрий Александрович

даря появлению двух замечательных детей, для которых Дмитрий был не только хорошим отцом, но и близким другом.

Дмитрий Александрович проходил воинскую службу по контракту в подразделении морской пехоты, г. Темрюк. С первых дней специальной военной операции Дмитрий встал на защиту Отечества и героически **погиб** 26 апреля 2022 года в результате артобстрела во время освобождения завода «Азовсталь» в г. Мариуполе.

За мужество и героизм, проявленные при исполнении воинского долга награжден орденом Мужества (посмертно).

В его родной школе открыта парта Героя. Также написана книга «Живые! Помните о нас...».

РЕСПОНДЕНТ: Радченко Наталья Александровна

Ерин Дмитрий Иванович (дед), родился на хут. Державном ныне Успенского района Краснодарского края.

Участник Великой Отечественной войны 1941–1945 гг.

В/звание: ст. сержант.

В/часть: 315 сп 19 сд.

С 1941 по 1945 год работал водителем, развозил продукты питания.

Был ранен, ЭГ 2930.

Награжден медалью «За отвагу».

https://pamyat-naroda.ru/heroes/kld-card_ran76050910/

Радченко Александр Александрович (сын, правнук Ерина Дмитрия Ивановича), родился 04.10.1991 в пос. Приморском Темрюкского района Краснодарского края.

Участник СВО.

В/звание: гв. мл. сержант.

В/часть: 1-я отдельная гв. мотострелковая Славянская бригада.

Награжден: медалью «За отвагу», грамотой в/ч.

РЕСПОНДЕНТ: Слынько Владимир Алексеевич

Дикий Иван Михайлович (прадед по материнской линии), родился 20.09.1924 в Воронежской области, Ольховатский район, хут. Назаровка.

Участник Великой Отечественной войны 1941–1945 гг.

На фронт призван 01.12.1941, 15.02.1942 и в 1943 году Ольховатским РВК.

В/звание: красноармеец, рядовой.

В/часть: 328-я стрелковая дивизия, 9 азсп 2 гв. сд, с 1943 по 1945 год воевал на Украинском и Белорусском фронтах.

Награжден: орденом Красной Звезды, медалями «За отвагу», «За боевые заслуги» (со слов респондента), юбилейным орденом Отечественной войны 2-й ст. (06.04.1985).

https://pamyat-naroda.ru/heroes/memorial-chelovek_zahoronenie1168775435/



Респондент с портретом прадеда

Слынько Алексей Олегович (отец), родился 03.05.1987 в г. Северодонецке Луганской области.

Участник СВО.

В/звание: ст. сержант разведроты.

РЕСПОНДЕНТ: Соболева Татьяна Николаевна

Бурлов Захар Митрофанович (дед), родился в 1907 году в Воронежской губернии (ныне области), Новохопёрский уезд (позже район), с. Калмык (ныне с. Октябрьское Поворинского р-на).

Участник Великой Отечественной войны 1941–1945 гг.

На фронт призван Новохопёрским РВК.

В/звание: красноармеец.

В/должность: стрелок 1 осб.

В/часть: 54-я стрелковая бригада.

С самого начала Великой Отечественной войны до 09.07.1942 был на передовой.

Умер от ран. Место захоронения: Калининская (ныне Тверская) область.

https://pamyat-naroda.ru/heroes/person-hero97184739/

Бурлов Дмитрий Юрьевич (сын респондента, правнук Бурлова Захара Митрофановича), родился 29.09.1983 в ст-це Голубицкой Темрюкского района Краснодарского края.

Участник СВО.

С 2023 года начинал с херсонского направления, затем работал в Запорожье.

Награжден: орденом Мужества, медалью Жукова.

РЕСПОНДЕНТ: Старикова Александра Юрьевна

Балясников Ефим Ефимович (дед по материнской линии), родился 19.09.1909 в Уфимской губернии, Башкортостан (ныне Башкирия, Туймазинский район, с. Серафимовка).

Участник Великой Отечественной войны 1941–1945 гг.

В/звание: рядовой.

Воевал в Сталинграде в 1942 году, в г. Мурманске – в 1942–1943 годах.

Был ранен, ЭГ 3453.

Записано со слов респондента.

https://pamyat-naroda.ru/heroes/memorial-chelovek_vpp16815616/

Лопатин Иван Сергеевич (племянник), родился 14.06.1987 в г. Петропавловске-Камчатском Камчатского края.

Участник СВО.

Награжден: медалями «За отвагу», Суворова, Жукова.

РЕСПОНДЕНТ: Суслов Иван Петрович

Тищенко Павел Николаевич (прадед по материнской линии), родился в 1886 году в Кубанской области, ст-ца Майкопская (ныне г. Майкоп).

Участник Первой мировой войны 1914–1918 гг.

Умер в 1960 году.

Документально не подтверждено. Записано со слов респондента.

Тищенко Зиновий Павлович (прадед по отцовской линии), родился в 1911 году на хут. Оболонском Области Войска Донского (ныне Неклиновского р-на Ростовской обл.).



Тищенко Зиновий Павлович



Тищенко Петр Иванович

Участник Великой Отечественной войны 1941–1945 гг.

На фронт призван 21.03.1942 Славянским РВК, Краснодарский край, Славянский район.

В/звание: краснофлотец, красноармеец.

Служил с марта 1942 по январь 1946 года.

В/часть: 145-й полк морской пехоты, 255-я бригада морской пехоты, линкор «Архангельск».

Воевал на «Малой земле».

Награжден медалью «За освобождение Советского Заполярья».

https://pamyat-naroda.ru/heroes/person-hero43111202/

Тищенко Петр Иванович (дядя по отцовской линии), 10.07.1966–06.10.2020, родился в Краснодарском крае, Крымский район, хут. Евсеевский.

Участник войны в Афганистане 1979–1989 гг.

Проходил срочную службу. Возил боеприпасы. Был ранен.

Документально не подтверждено. Записано со слов респондента.

Тыщенко Михаил Иванович (дядя по отцовской линии), родился 18.09.1975 в Краснодарском крае, Крымский район, хут. Евсеевский.

Участник СВО.

Имеет боевые награды.

Тыщенко Алексей Васильевич (двоюродный брат), родился 02.11.1992 в Ярославской области, пос. Борисоглебский.

Участник СВО.

Имеет боевые награды.

Документально не подтверждено. Записано со слов респондента.

Тыщенко Александр Александрович (двоюродный брат), родился 25.02.2003 в Краснодарском крае, Крымский район, хут. Евсеевский.

Участник СВО.

Награжден медалью «Участнику специальной военной операции» (09.04.2025).

РЕСПОНДЕНТ: Целуйко Сергей Викторович

Целуйко Виктор Антонович (отец), родился 23.02.1926 в ст-це Ахтанизовской Темрюкского района Краснодарского края.

Участник Великой Отечественной войны 1941–1945 гг.

На фронт призван в 1944 году Снигирёвским РВК Николаевской области УССР.

В/звание: гв. рядовой.

В/должность: наводчик батареи 120-мм минометов.

В/часть: 362-й запасной стрелковый полк 33 запасной стрелковой дивизии, 11-й гв. воздушно-десантный полк 5-й гв. воздушно-десантной Звенигородской Краснознаменной ордена Суворова дивизии, 3 УкрФ.

Участвовал в освобождении гг. Будапешта и Вены.

Награжден: орденом Славы 3-й ст. (31.01.1945), медалями «За отвагу» (11.02.1945), «За боевые заслуги» (26.12.1944), «За победу над Германией в Великой Отечественной войне 1941–1945 гг.» (09.05.1945), «За взятие Будапешта» (09.06.1945), «За взятие Вены» (со слов респондента), юбилейным орденом Отечественной войны 2-й ст. (06.04.1985).

Из наградного листа: *«Гвардии рядовой Целуйко в бою по прорыву обороны немцев в районе села Шерегейеш 20.12.44 г., поддерживая огнем своего миномета наступающие подразделения, уничтожил одну огневую точку противника и убил до 7 немецких солдат.*

При отражении контратак большого количества танков и пехоты противника в районе хут. Хитарун 23.12.44 г. гвардии рядовой Целуйко, несмотря на ураганный огонь противника, выдвинул свой миномет в боевые порядки и открыл огонь по вражеской позиции. В этом бою гв. рядовой Целуйко огнем из своего миномета уничтожил 2 огневые точки противника и убил более 15 немецких солдат.

Достоин правительственной награды ордена "Славы" III ст.».

https://pamyat-naroda.ru/heroes/memorial-chelovek_vpp2004806267/

https://pamyat-naroda.ru/heroes/person-hero84289067/

Целуйко Сергей Викторович (респондент, сын Целуйко Виктора Антоновича), родился 17.10.1967 в г. Темрюке Краснодарского края.



Участник войны в Афганистане 1979–1989 гг.

Призван в 1985 году на срочную службу в СА. С 1986 по 1987 год находился в составе Ограниченного контингента советских войск в ДРА, г. Асадабад (провинция Кунар).

В/звание: сержант.

В/должность: командир группы войск специального назначения ГРУ ГШ.

В/часть: 5-я гв. воздушно-десантная Звенигородская Краснознаменная ордена Суворова дивизия (в которой служил отец респондента).

Награжден: медалью «Воину-интернационалисту от благодарного афганского народа» (1988), Грамотой Президиума Верховного Совета СССР и нагрудным знаком «Воину-интернационалисту» (28.12.1988), юбилейными медалями, знаком «334 ООСпН» в память о службе.

РЕСПОНДЕНТ: Чуян Вячеслав Александрович

Чуян Яков Иванович (прадед по отцовской линии), родился в 1902 году.

Участник Великой Отечественной войны 1941–1945 гг.

На фронт призван 08.09.1941 Анапским РВК, Краснодарский край, Анапский район.

В/звание: красноармеец.

В/часть: 1164-й стрелковый полк 346-й стрелковой Дебальцевской Краснознаменной дивизии, 194-й армейский запасной стрелковый полк, полевой подвижной госпиталь 3541.

В 1944 году в Литве во время атаки Чуян Яков Иванович штыком, прикладом и гранатой уничтожил шестерых фашистов. Получил тяжелое ранение.

Награжден медалью «За отвагу» (30.01.1945).

https://pamyat-naroda.ru/heroes/person-hero33575793/

https://pamyat-naroda.ru/heroes/memorial-chelovek_vpp1984510922/

Чуян Иван Яковлевич (дед, сын Чуяна Якова Ивановича), родился в 1929 году.

Кадровый офицер. Окончил артиллерийское училище. Служил на Дальнем Востоке на должности командира артиллерийской батареи.

Документально не подтверждено. Записано со слов респондента.

Чуян Александр Иванович (отец, сын Чуяна Ивана Яковлевича, внук Чуяна Якова Ивановича), родился в 1956 году.



Профессиональный военный. Окончил Ульяновское гвардейское высшее танковое командное училище.

В 1977 году служил в составе Группы советских войск в Германии, затем в Белорусской ССР.

Ушел в запас в 1985 году в звании «майор запаса».

Вернулся на родину, в станицу Старотитаровскую Темрюкского района Краснодарского края.

В 1987 году вновь был призван в Вооруженные Силы, в десантные войска.

Награжден медалью «За безупречную службу» трех степеней.

Чуян Вячеслав Александрович (респондент, сына Чуяна Александра Ивановича, внук Чуяна Ивана Яковлевича, правнук Чуяна Якова Ивановича), родился в 1978 году.

Участник локальных войн и конфликтов.

Принимал участие в КТО в Северо-Кавказском регионе, в Чеченской Республике.

В/звание: майор запаса.

Документально не подтверждено. Записано со слов респондента.

Чуян Александр Александрович (брат респондента, сын Чуяна Александра Ивановича, внук Чуяна Ивана Яковлевича, правнук Чуяна Якова Ивановича), родился в 1988 году.

Профессиональный военный.

Закончил училище радиоэлектроники Космических войск.

В/звание: капитан.

Служит на данный момент в г. Санкт-Петербурге.

Кандидат военных наук.

РЕСПОНДЕНТ: Шамратова Ангелина Сергеевна

Шамратов Семен Шамратович (прадед), родился 10.09.1925 в Башкирской АССР, Янаульский район, дер. (ныне село) Ямбаево.



Участник Великой Отечественной войны 1941–1945 гг.

В/звание: рядовой.

В/часть: 372-й стрелковый полк, 52 зсп.

Награжден юбилейным орденом Отечественной войны 2-й ст. (06.04.1985).

https://pamyat-naroda.ru/heroes/rvk-chelovek_voenkomat41789033/

Шамратов Сергей Аркадьевич (отец, внук Шамратова Семена Шамратовича), родился 23.01.1981, Башкортостан, Краснокамский район, дер. Кутлинка.

Участник СВО.

Награжден медалью Суворова (24.08.2024).

РЕСПОНДЕНТ: Широкова Юлия Викторовна

Коваленко Павел Денисович (прадед), родился 26.07.1925 в ст-це Старотитаровской Темрюкского района Краснодарского края.

Участник Великой Отечественной войны 1941–1945 гг.

На фронт призван в мае 1943 года.

В/звание: красноармеец, гв. красноармеец, рядовой.

В/часть: 229-й стрелковый полк 72-й гв. стрел-

ковой дивизии 7-й гв. армии 2-го Украинского фронта.



Был тяжело ранен, лежал в госпитале.

Награжден: медалями «За боевые заслуги» (30.05.1951), «За победу над Германией в Великой Отечественной войне 1941–1945 гг.», юбилейным орденом Отечественной войны 1-й ст. (06.11.1985), юбилейными медалями, медалью Жукова.

https://pamyat-naroda.ru/heroes/podvig-chelovek_yubileinaya_kartoteka1523385375/

Широков Иван Викторович (брат), родился 09.10.1996 в г. Темрюке Краснодарского края.

Участник СВО.

В/звание: гв. ст. лейтенант.

Награжден: медалями «За боевые отличия», Жукова, «Участнику специальной военной операции».

РЕСПОНДЕНТ: Шкабура Татьяна Николаевна

Головенский Иван Тимофеевич (дед по материнской линии), родился 25.03.1926 в Омской области, Павлоградский район, с. Никитовка.

Участник Великой Отечественной войны 1941–1945 гг.

На фронт призван 12.03.1944 Павлоградским РВК.

В/звание: гв. рядовой, гв. ефрейтор.

В/часть: 301 гв. сп 100 гв. сд, 200-й армейский запасной стрелковый полк, ЭГ 3435, 200-й запасной стрелковый полк 47-й запасной стрелковой бригады, 9 гв. А.



Награжден: двумя медалями «За отвагу» (10.05.1945, 20.09.1945), медалями «За победу над Германией в Великой Отечественной войне 1941–1945 гг.» (09.05.1945), «За взятие Вены» (07.06.1946), юбилейным орденом Отечественной войны 2-й ст. (06.04.1985).

https://pamyat-naroda.ru/heroes/memorial-chelovek_vpp1993572815/

Головенский Иван Тимофеевич был призван в ряды Красной Армии в возрасте 17 лет и направлен в 12-й учебный стрелковый полк.

В бою за город Вену (Австрия) 11.04.1945 огнем из своего автомата уничтожил вражескую огневую точку и трех солдат противника, за что был награжден медалью «За отвагу». Тогда же Иван Тимофеевич был ранен и доставлен в госпиталь, где и встретил день Победы.

Головенский Андрей Викторович (двоюродный брат по материнской линии, внук Головенского Ивана Тимофеевича), родился 28.10.1997 в г. Темрюке Краснодарского края.

Участник СВО.

Награжден медалью Суворова.

Документально не подтверждено. Записано со слов респондента.

РЕСПОНДЕНТ: Агарагимов Ильман Робертович

Ахмедов Ахмед Гаджиевич (прадед по отцовской линии), родился 31.08.1918 в с. Магарамкент, Дагестан.

Участник Великой Отечественной войны 1941–1945 гг.

Призван Кусумкинским/Магарамкентским РВК, Дагестанская АССР, Магарамкентский район.

В/звание: старший сержант.

В/специальность: радиотелефонист ракетных войск и артиллерии.

В/должность: командир отделения.

В/часть: 07.1941–01.1943 – 187-й артиллерийский полк, 01–07.1943 – курсант полковой школы, 07.1943–07.1946 – 825-й артиллерийский полк.

Член ВКП(б) с 1945 года.

Демобилизован 15.07.1946.

Награжден: медалями «За оборону Кавказа», «За победу над Германией в Великой Отечественной войне 1941–1945 гг.».

https://pamyat–naroda.ru/heroes/rvk–chelovek_kartoteka_rvk43324232/

https://pamyat–naroda.ru/heroes/podvig–chelovek_predstavlenie1534375117/ -

Шихамедов Ямудин (прадед по материнской линии), родился в 1919 году в с. Мугерган Магарамкентского района, Дагестан.

Участник Великой Отечественной войны 1941–1945 гг.

В Красную Армию призван 09.1939 и в июне 1941 года Кусумкинским РВК Дагестанской АССР.

В/звание: гв. красноармеец.

В/должность: номер орудийный 1-го дивизиона 35 гв. апабр.

В/часть: 13-й гв. артиллерийский полк (883 кап РГК), 35-я гв. армейская пушечная артиллерийская бригада, Западный, Волховский, Ленинградский фронты, 35-й гв. пабр 54 А 3 ПрибФ.

Член ВКП(б) с 1944 года.

Награжден: медалями «За боевые заслуги», «За оборону Ленинграда» (07.09.1943), «За победу над Германией в Великой Отечественной войне 1941–1945 гг.», «За взятие Вены».

Из наградных документов: *«В период наступательных боев с 16.04.1944г., несмотря на усталость после длительных маршей, мужественно и самоотверженно работал у орудия, чем способствовал быстрой готовности орудия к открытию огня, а 18.07.1944 г. во время ведения огня по контратакующей пехоте противника работал за замкового, одновременно выполняя обязанности снарядного, обеспечил быстрый и точный огневой налет, в результате которого контратака пехоты противника была отбита, где было уничтожено 30 солдат. Достоин правительственной награды, медали "За боевые заслуги"».*

https://pamyat–naroda.ru/heroes/podvig–chelovek_nagrazhdenie1532527890

Демобилизован 15.06.1946.

Агарагимов Роберт Имомудинович (отец, внук Ахмедова Ахмеда Гаджиевича), родился 26.10.1977 в с. Хорель Магарамкентского района, Республика Дагестан.

Участник локальных войн и конфликтов.

Принимал участие в КТО в Северо-Кавказском регионе, в Чеченской Республике (вторая чеченская война).

Призван Кировским военкоматом г. Махачкалы, Дагестан.

В/звание: ст. лейтенант.

Награжден медалями «Участнику боевых действий на Северном Кавказе», «25 лет боевым действиям на Северном Кавказе».

Участник СВО.

Призван Тимашевским РВК Краснодарского края.

Мобилизован 22.09.2022.

Ветеран боевых действий.

Магамдалиев Феврал Музафарович (дядя по материнской линии, внук Шихамедова Ямудина), родился 18.02.1982 в с. Мугерган Магарамкентского района, Республика Дагестан.

Участник локальных войн и конфликтов.

Принимал участие в КТО в Северо–Кавказском регионе, в Чеченской Республике (вторая чеченская война).

Призван Магарамкентским РВК.

В/звание: рядовой, ст. прапорщик.

В/должность: ст. инструктор.

В/часть: 2454.

Ветеран боевых действий.

Магамдалиев Джалал Музафарович (дядя по материнской линии, внук Шихамедова Ямудина), родился 19.02.1976 в с. Мугерган Магарамкентского района, Республика Дагестан.

Участник СВО.

Призван Магарамкентским РВК.

В/звание: ст. прапорщик.

Награжден медалью «За спасение погибавших» (12.01.2024).

РЕСПОНДЕНТ: Аксенова Ирина Олеговна

Жила Олег Владимирович (отец), родился 20.03.1961 в ст-це Сергиевской Кореновского района Краснодарского края.



Участник локальных войн и конфликтов.

Призван Кореновским РВК.

В/звание: сержант.

Военную службу проходил в пограничных войсках, в/ч 2132.

Принимал участие в КТО в Северо-Кавказском регионе, в Чеченской Республике в период с 2005 по 2008 год.

Награжден: ведомственной наградой «За отличие в военной службе» 3-й ст., памятным нагрудным знаком «Аргунский пограничный отряд».

В 2008 году в ходе проведения контртеррористической операции на территории Чеченской Республики Олег Владимирович получил ранение и был уволен со службы по состоянию здоровья.

Ветеран боевых действий.

Жила Андрей Олегович (брат, сын Жилы Олега Владимировича), родился 24.06.1985, ст-ца Медведовская Тимашевского района Краснодарского края.

Участник локальных войн и конфликтов.

Принимал участие в КТО в Северо-Кавказском регионе.

В/звание: сержант.

Награжден: медалями «Участнику контртеррористической операции на Кавказе» (20.12.2007), «Участнику контртеррористической операции» (27.05.2010), памятным нагрудным знаком «Аргунский пограничный отряд» (28.10.2006).

Участник СВО.

Призван Тимашевским РВК Краснодарского края.

В/звание: гв. ст. прапорщик.

В/специальность: техник роты гвардии.

В/часть: 150-я мотострелковая дивизия.

Награжден: медалями Суворова (15.06.2023), «За храбрость» 2-й ст. (27.03.2025), «За отличие в военной службе» 3-й ст. (08.07.2020), «За боевые отличия» (28.06.2022), «Участнику специальной военной операции» (22.02.2024) и другими юбилейными наградами.

Брат ничего не рассказывает, каждый выезд на эвакуацию как подвиг. В 2023 году Министерство обороны Российской Федерации опубликовало о нем следующую статью:

«Большую и важную работу в зоне проведения специальной военной операции играют ремонтные подразделения. Ведь техника и вооружение то и дело выходят из строя – против нее "воюет" многочисленный неприятель: подразделения ВСУ и наемников, заминированные участки местности, непогода, бездорожье. Но, прежде чем приступить к ремонту, бронемашины и автомобили необходимо эвакуировать с линии боевого соприкосновения. Ведь обездвиженная техника – это легкая мишень для неприятеля. Поэтому в районе боевых действий, в отличие от "большой земли", "эвакуатор" раздражения и гнева не вызывает. Напротив, его появление экипаж или водитель встрявших машин воспринимают как спасение. Один из тех, кто регулярно работает в эвакуационной группе – техник роты гвардии прапорщик "Позывной".

"Как правило, один из тягачей находится в непосредственной близости от передовой, второй – на удалении. Вышла из строя техника – и мы тут же выдвигаемся за ней", – рассказывает военнослужащий.

"Позывной" – человек уникальный в своем роде. Несколько лет прослужил в погранслужбе. Затем, спустя время, пришел в армию. Да так и остался.

С техникой на "ты". Так же "панибратски" общается и со смертельной опасностью. Считает ее неизменным атрибутом их работы в Донбассе. Поэтому чаще и уверенней других действует на "передке". Был ранен. И именно когда вытаскивал технику из-под носа у противника. Награжден медалью "За боевые отличия".

В своих действиях не видит ничего героического. Стала техника – значит, нужно идти за ней. Первым делом – зацепить тросом. А уже на безопасном удалении можно и на жесткую сцепку посадить. Вот и в тот неудачный для него день "Позывной" прибыл для эвакуации бронемашины. Но эвакуировать пришлось его. Вначале в ростовский госпиталь, затем в столицу. По мнению "Позывного", бояться некогда – нужно дело делать: "На дурака, конечно, никто не прет, с умом ко всему подходим. Но риск неизбежен – мы ведь не на курорте"». Материал подготовил корреспондент Красной Звезды Юрий Бородин.

Статья от 13 мая 2023 года.

РЕСПОНДЕНТ: Гаража Владимир Михайлович

Коваленко Иван Гаврилович (прапрадед по линии матери), родился в 1894 году в г. Кизляре Дагестанской области (Республика Дагестан).

Участник Великой Отечественной войны 1941–1945 гг.

Призван 04.12.1941 Кизлярским РВК Дагестанской АССР.

В/звание: красноармеец, рядовой.

В/часть: Армавирский военно-пересыльный пункт, Краснодарский край, г. Армавир.

В 1943 году был ранен, находился в госпитале г. Тбилиси.

Прибыл в часть 03.05.1944, в/ч Минераловодск. ВПП СКВО, Минераловодский ВПП, Орджоникидзевский край, г. Минеральные Воды, ВВО 13 Днепровское ВВУ.

https://pamyat-naroda.ru/heroes/person-hero50580127/

Коваленко Александр Иванович (прадед по линии матери), родился 15.09.1923 в г. Кизляре Дагестанской области (Республика Дагестан).

Участник Великой Отечественной войны 1941–1945 гг.

Воевал в Сталинграде, был связистом.

Награжден: орденом Славы 3-й ст., медалью «За отвагу».

Погиб 12.11.1995.

Документально не подтверждено.



Коваленко Александр Иванович



Бабенко Григорий Федорович

Бабенко Григорий Федорович (прадед по линии матери), родился в 1914 году в Терской, ныне Грозненской области, Крайновский район, с. Тушиловка. До призыва проживал в с. Новый Бирюзяк Кизлярского района, Дагестан.

Участник Великой Отечественной войны 1941–1945 гг.

В Красную Армию призван 13.06.1941 Кизлярским ГВК, Орджоникидзевский край, Кизлярский округ, г. Кизляр.

В/звание: красноармеец.

В/часть: п/п 142.

Пропал без вести в декабре 1941 года (извещение №338).

https://pamyat-naroda.ru/heroes/person-hero122803349/

Гаража Владимир Михайлович (респондент, праправнук Коваленко Ивана Гавриловича), родился 19.07.1999 в г. Тимашевске Краснодарского края.

Участник СВО.

В зоне проведения специальной военной операции находится с 24.02.2022.

Призван Тимашевским РВК.

В/звание: прапорщик.

В/специальность: водитель.

В/часть: 98545. Принимал участие в боевых действиях на запорожском направлении и находится там по настоящее время.

Награжден: Грамотой ВС РФ «За инициативу,

старание, проявленные при выполнении служебных обязанностей, и успехи, достигнутые в боевой подготовке» (23.02.2023).

Гаража Алексей Михайлович (брат респондента, праправнук Коваленко Ивана Гавриловича), родился 30.03.1993 в г. Тимашевске Краснодарского края.

Участник СВО.

Призван Кореновским РВК Краснодарского края. Находится в зоне проведения специальной военной операции с 03.07.2024.

В/звание: гв. рядовой.

В/специальность: водитель.

В/часть: 33742, херсонское направление.

Награжден: Грамотой ВС РФ «За проявленное старание и усердие при выполнении должностных обязанностей, разумную инициативу…» (20.10.2024).

РЕСПОНДЕНТ: Горлова Татьяна Ивановна

Чмутин Иосиф Виссарионович (дедушка мужа по линии мамы), родился в 1899 году на Дальнем Востоке Российской империи.

Участник Первой мировой войны 1914–1918 гг.

Призван на военную службу в пограничные войска в 1914 году. Служил на польской границе, был начальником ветеринарной службы. В 1937 году с семьей уехал в Сибирь от репрессий.

Умер в 1961 году.

Документально не подтверждено. Записано со слов респондента.

Чмутин Юрий Иосифович (дядя мужа по линии мамы), родился 26.10.1924 в г. Хабаровске, Хабаровский край.

Участник Великой Отечественной войны 1941–1945 гг.

Призван Горьковским РВК г., Омская область, Горьковский район.

В/звание: рядовой, мл. сержант.

В/специальность: стрелок-радист.

В/часть: 102-й авиационный полк дальнего действия, 1-я авиационная дивизия дальнего действия, 7-й авиационный корпус дальнего действия.

Поступил на военную службу в 1941 году, сказав, что ему 18 лет, чтобы взяли в армию защищать Родину, хотя на самом деле было только 17 лет.

Служил по 1943 год на Ленинградском фронте в авиационных войсках в должности стрелка-радиста.

Награжден: медалью «За боевые заслуги» (26.08.1943).

Погиб 26.08.1943/25.02.1944 (по ссылке) под Ленинградом при выполнении боевого задания, разбился во время полета на бомбардировщике Пе-8.

https://pamyat-naroda.ru/heroes/memorial-chelovek_donesenie9466217/

https://pamyat-naroda.ru/heroes/memorial-chelovek_donesenie1168716556/

Горлов Юрий Юрьевич (сын), родился 27.02.1978 в Якутии, Афганский (ныне Нерюнгринский) район, пос. (ныне пгт) Чульман.

Участник локальных войн и конфликтов.

Призван на военную службу в 1996 году в возрасте 18 лет, направлен в г. Владикавказ, Северная Осетия–Алания.

В/звание: лейтенант.

Принимал участие в первой и второй чеченских кампаниях. В 2008 году принимал участие в КТО от сводного отряда милиции в Чеченской Республике, Шелковской район, г. Грозный, с. Беной-Ведено.

Награжден медалями Жукова, «За ратную доблесть», «Участник боевых действий на Северном Кавказе», «30 лет Чеченской кампании».

С 21 марта по 6 ноября 2024 года защищал интересы Российской Федерации в составе ЧВК «Вагнер» в Сирии, Ливии, Африке, Республике Мали.

Награжден медалями ЧВК «Вагнер» «За мужество», «За справедливость».

Участник СВО.

С сентября 2022 по 26 января 2023 года принимал участие в специальной военной операции в составе ЧВК «Вагнер». Участник битвы за Бахмут.

Награжден: двумя медалями «За отвагу», медалями «За освобождение Артемовска», «За отвагу» (ЧВК «Вагнер»), «Окопным крестом» (двумя, ЧВК «Вагнер»), «За взятие Соледара» (ЧВК «Вагнер»), «За взятие Бахмута», «Бахмутская мясорубка» (ЧВК «Вагнер»), «За службу Родине», «Участнику специальной военной операции».

7 декабря 2022 года в 5 утра шел бой за взятие Бахмута, под Клещеевкой Юрий Юрьевич с расчетной бригадой сорвали контрнаступление ВСУ, уничтожив более 12 БМП, более 250 человек,

командный пункт, 2 склада с боеприпасами и 4 личных состава противника. Отстрелявшись, расчет Юрия зашел в блиндаж, но туда сразу же прилетело 2 снаряда противника, ранив бойцов. После 1-го взрыва Юрию оторвало правую руку, она висела на сухожилиях, но он, уже с ранением, стал помогать товарищам, вытаскивать их и оказывать им первую помощь, перевязывал. Была вызвана помощь, Юрий вышел на разведку. Он потерял полтора литра крови, когда был отправлен в сельский госпиталь, где ему ампутировали правую руку и отвезли в Луганскую больницу, в итоге он перенес 10 операций.

РЕСПОНДЕНТ: Гостеева Ольга Николаевна

Макаричева Раиса Петровна (бабушка по отцовской линии), родилась в 1923 году в Краснодарском крае, Апшеронский район, г. Хадыженск.

Участница Великой Отечественной войны 1941–1945 гг.

Призвана из г. Хадыженска.

В/звание: санинструктор.

Награждена юбилейным орденом Отечественной войны 2-й ст. (06.04.1985).

https://pamyat-naroda.ru/heroes/person-hero84063623/

Раиса Петровна, являясь санинструктором, во время сражения оказывала медицинскую помощь тяжелораненым, тем самым спасла десятки человеческих жизней. Позже эвакуировала под пулями раненых солдат в госпиталь. В трудные минуты она не боялась брать в руки автомат.

Тюлентин Андрей Викторович (двоюродный брат по материнской линии), родился 11.12.1980 в г. Владивостоке Приморского края.

Участник локальных войн и конфликтов.

Принимал участие в КТО в Северо-Кавказском регионе, в Чеченской Республике.

Место призыва: ст-ца Динская Краснодарского края.

В/звание: рядовой.

В/часть: г. Гудермес, Чеченская Республика.

Ветеран боевых действий.

Документально не подтверждено. Записано со слов респондента.

Семенько Денис Андреевич (двоюродный брат по материнской линии), родился 18.03.1993 в Краснодарском крае, Туапсинский район, с. Дефановка.

Участник СВО.

Место призыва: г. Владикавказ, Северная Осетия–Алания.

В/звание: рядовой.

В/должность: артиллерист.

В/часть: запорожское направление.

Награжден медалью «За храбрость» 2-й ст. (26.07.2023), нагрудным знаком «Участник боевых действий».

РЕСПОНДЕНТ: Грекова Екатерина Николаевна

Греков Филипп Григорьевич (дед мужа), родился 18.10.1925 в Краснодарском крае, Горячеключевский район (ныне г. Горячий Ключ), ст-ца Бакинская.

Участник Великой Отечественной войны 1941–1945 гг.

На фронт призван Горячеключевским РВК Краснодарского края. Служил в пехоте, получил ранение в голову, был комиссован.

Умер в 2015 году.

Документально не подтверждено записано со слов респондента.

Барвинов Петр Степанович (дед мужа), родился 14.10.1921 в Краснодарском крае, Горячеключевский район, ст-ца Бакинская.

Участник Великой Отечественной войны 1941–1945 гг.

В Красную Армию призван в 1940 году Горячеключевским РВК.

В/звание: рядовой.

В/часть: 96-й кавалерийский полк 5-й кавалерийской дивизии.

30.10.1941 попал в плен, г. Ахтырка Сумской области, освобожден в 1945 году.

Служил в пехоте, освобождал Румынию, Венгрию (со слов жены Петра Степановича).

https://pamyat-naroda.ru/heroes/memorial-chelovek_dopolnitelnoe_donesenie65556457/

Греков Алексей Дмитриевич (муж респондента, внук Грекова Филиппа Григорьевича и Барвинова Петра Степановича), 26.03.1978–30.12.2014, родился в Краснодарском крае, Горячеключевский район (г. Горячий Ключ), ст-ца Бакинская.

Участник локальных войн и конфликтов.

Принимал участие в КТО в Северо-Кавказском регионе, в Чеченской Республике.

В/звание: старший лейтенант, капитан.

В/должность: бортовой техник в/ч 31413.

В/часть: вертолетный полк, г. Кореновск, 31413.

Награжден: медалью «За отличие в военной службе» 2-й (08.02.2011), 3-й (06.02.2006) ст., нагрудным знаком «Участник боевых действий» (14.08.2007).

Ветеран боевых действий.

РЕСПОНДЕНТ: Деркач Валерия Александровна

Ковалева (Сюсюра) Любовь Михайловна (прабабушка по отцовской линии), родилась в 1923 году в ст-це Старомышастовской Кубанской области (ныне Динского р-на Краснодарского края).

Участница Великой Отечественной войны 1941–1945 гг.

Призвана в июле 1943 года Новотитаровским РВК, Краснодарский край, Новотитаровский (ныне Динской) район.

В/звание: рядовой.

В/часть: 20100, 44-й автомотополк, 9-й фзавтоп, 33-й гв. ап.

Возила на военной машине хлеб солдатам на передовую.

Демобилизована 12 июля 1945 года.

Награждена: медалями «За доблестный труд в Великой Отечественной войне 1941–1945 гг.», «20 лет Победы в Великой Отечественной войне 1941–1945 гг.», «30 лет Победы в Великой Отечественной войне 1941–1945 гг.», «50 лет Вооруженных Сил СССР», «50 лет Победы в Великой Отечественной войне 1941–1945 гг.», знаком «25 лет Победы в Великой Отечественной войне».

https://pamyat-naroda.ru/heroes/isp-chelovek_spisok7948125/

https://pamyat-naroda.ru/heroes/isp-chelovek_spisok7008598/

https://pamyat-naroda.ru/heroes/memorial-chelovek_vpp1987721305/

Ветеран Великой Отечественной войны.

Ветеран труда.

Ковалев Александр Николаевич (отец, внук Ковалевой (Сюсюры) Любови Михайловны), 02.02.1977–16.03.2024, родилась в ст-це Старомышастовской Динского района Краснодарского края.

Участник СВО.

Призван Тимашевским РВК, доброволец.

В/звание: рядовой.

В/часть: штурмовая 144-я бригада, в/ч 11739. херсонское направление, пос. Крынки.

Награжден: орденом Мужества (**посмертно**), медалью «Ветеран боевых действий».

Мой отец, Ковалев Александр Николаевич, родился 02.02.1977, в мае 2023 года подписал контракт и отправился в зону проведения специальной военной операции. Был штурмовиком, носил позывной «Кум». Во время штурма здания спас боевого товарища. Будучи раненным, Александр Николаевич перебинтовал товарищу руку, тем самым остановил кровотечение. За этот подвиг награжден орденом Мужества (посмертно).

РЕСПОНДЕНТ: Долженко Олег Андреевич

Рыбас Павел Федорович (прадед по линии отца), 27.06.1911–01.01.1985, родился в ст-це Новокорсунской ныне Тимашевского района Краснодарского края.

Участник Великой Отечественной войны 1941–1945 гг.

В Красную Армию призван в 1934 году и в декабре 1941 года Брюховецким РВК Краснодарского края. Мобилизован Тимашевским ОРВК Краснодарского края.

В/звание: красноармеец, рядовой.

В/часть: 17-й автомобильный полк, с 11.12.1941 по 08.1942 – тракторист, 2-й УкрФ, 117-я гв. стрелковая дивизия, 141-й военно-строительный отряд, ФВЛ 334, 180-й автомобильный запасной стрелковый полк, с 8 по 12.1942 – 81-й стрелковый полк, стрелок, с 12.1942 по 06.1943 – 335-й гв. стрелковый полк – автоматчик, с 6 по 11.1943 – эвакогоспиталь, на излечении по болезни, ранение, с 11 по 12.1943 – 147-й стрелковый полк, стрелок, 16.12.1943 признан годным к нестроевой службе, с 12.1943 по 05.1945 – стрелок.

Демобилизован 25.09.1945.

Награжден: медалями «За боевые заслуги» (04.06.1945), «За победу над Германией в Великой Отечественной войне 1941–1945 гг.» (09.05.1945), «За взятие Будапешта» (03.12.1948), юбилейным орденом Отечественной войны 2-й ст. (11.03.1985) и многими юбилейными медалями.

https://pamyat-naroda.ru/heroes/person-hero102114250/

Долженко Владимир Иванович (прадед по линии отца), 19.01.1924–17.06.1984, родился в ст-це Юго-Северной Тихорецкого района Краснодарского края.

Участник Великой Отечественной войны 1941–1945 гг.

В/звание: лейтенант.

Должность: командир пулеметного взвода.

Форсировал реку Одер (Одра), брал город-крепость Кёнигсберг.

Награжден орденом Красной Звезды.

Документально не подтверждено. Написано со слов респондента.

Бусенко Федор Степанович (прадед по материнской линии), 12.11.1926–25.06.1964, родился в с. Гилевка Завьяловского района Алтайского края.

Участник Великой Отечественной войны 1941–1945 гг.

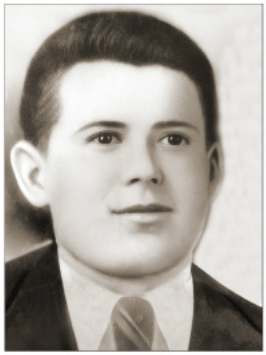

На фронт призван в 1943 году Завьяловским РВК.

В/звание: рядовой.

В/специальность: снайпер.

В/часть: 120-й стрелковый полк, 543-й автомобильный полк.

Освобождал Украину. 09.07.1945, ЭГ 1573, ЭГ 4477, комиссован по ранению.

https://pamyat-naroda.ru/heroes/kld-card_ran27383482/

Долженко Олег Андреевич (респондент, правнук Рыбаса Павла Федоровича).

Участник СВО.

В/звание: младший сержант.

С 24.02.2022 находится в зоне проведения специальной военной операции, связист. Принимал участие в боевых действиях на луганском и донецком направлениях. На сегодняшний день служит на запорожском направлении.

Награжден: медалью «За воинскую доблесть» 2-й ст. (10.10.2022).

РЕСПОНДЕНТ:
Жигунова (Зинченко) Татьяна Сергеевна

Панченко Александр Иванович (прапрапрадед по отцовской линии), 1886–1970 гг., родовой казак ст-цы Поповичевской Кубанской области (ныне ст-ца Калининская Краснодарского края).

Участник Гражданской войны 1918–1922 гг.

До революции Александр Иванович служил в царском конвое, охранял царя Николая II, имел прекрасную спортивную и боевую подготовку. Панченко А.И. в совершенстве владел рукопашным боем, фланкировкой (бой с помощью шашки), огнестрельным оружием.

После революции 1917 года участвовал в Гражданской войне на территории Северного Кавказа, Кубани, Ростовской области. В 1920 году был вынужден эмигрировать в Австрию по причине того, что начались репрессии в отношении казачества со стороны новой власти. И только в 1992 году Президент Российской Федерации подписал Указ «О мерах по реализации Закона Российской Федерации "О реабилитации репрессированных народов" в отношении казачества».

Александр Иванович, прапрадед моего папы, Зинченко Сергея Александровича, прожил в Австрии до 1970 года. Всю информацию моему папе еще в детстве рассказывала его прабабушка, баба Мария, дочь Панченко А. И.

Документально не подтверждено. Записано со слов респондента.

Зинченко Иван Игнатьевич (прадед по отцовской линии), родился 11.07.1926 в ст-це Днепровской Тимашевского района Краснодарского края.

Участник Великой Отечественной войны 1941–1945 гг.

На фронт призван 05.12.1943 Тимашевским РВК.

В/звание: красноармеец.

В/часть: 507-й стрелковый полк 148-й стрелковой дивизии.

Награжден: орденом Славы 3-й ст. (16.05.1945), медалью «За отвагу» (13.03.1945), юбилейным орденом Отечественной войны 2-й ст. (21.02.1987).

https://pamyat-naroda.ru/heroes/person-hero75486092/

https://pamyat-naroda.ru/heroes/podvig-chelovek_yubileinaya_kartoteka1515698409/



Иван Игнатьевич начал свой боевой путь несовершеннолетним, сбежав на фронт, где был принят «сыном полка» в одном из боевых подразделений. Достиг совершеннолетия уже опытным бойцом, освобождая Европу, дошел до Берлина. За все время, проведенное на фронте, имел 3 серьезных ранения. Свой боевой путь закончил в Берлине в 1945 году и вернулся домой с Великой Победой в возрасте 19 лет, имея множество правительственных наград.

22 апреля 1945 г. во время штурма города Троппау первым ворвался в дом, забросал под-

вал гранатами, где убил 5 фашистов и двух взял в плен. Только за один день 22 апреля уничтожил 12 немцев (орден Славы 3-й ст.).

Зинченко Иван Константинович (двоюродный брат по отцовской линии, правнук Зинченко Ивана Игнатьевича), родился 16.05.1996, Краснодарский край, Тимашевский район, пос. Новый.

Участник СВО.

Принимает участие в специальной военной операции с 2022 года.

Призван военным комиссариатом Тимашевского и Калининского районов Краснодарского края.

В/звание: мл. сержант.

Служит в мотострелковом батальоне на запорожском направлении.

Награжден: медалью Жукова (11.09.2024) «...за проявленное мужество и отвагу при отражении контрнаступления ВСУ на запорожском направлении».

Пристинский Александр Николаевич (дядя по материнской линии), родился 25.05.1981, хут. Греки, Калининский район Краснодарского края.

Участник СВО.

В декабре 2023 года подписал контракт с ЧВК «Вагнер».

23.05.2023 Александр Николаевич **погиб** в ходе контрнаступления вооруженных сил ВСУ.

В/звание: рядовой.

В/часть: г. Артемовск ДНР.

Награжден медалью «За отвагу» (17.06.2023, посмертно).

Зинченко Сергей Александрович (отец), атаман ст-цы Калининской Краснодарского края с 2020 года.

С 2022 года Сергей Александрович вместе с казаками Калининского станичного казачьего общества занимаются сбором и отправкой гуманитарной помощи.

Награжден медалями «За ратную доблесть» (20.11.2023), «Тыл – фронту» (05.03.2024, 17.04.2024).

Из интервью с Зинченко С. А.: *«С самого начала СВО в 2022 году я, как атаман Калининского СКО, и мои казаки собираем и лично отвозим нашим солдатам гуманитарную помощь на разные направления фронта (Донецкое, Запорожское, Херсонское, Луганское): тепловизоры, снайперские прицелы, прицелы ночного видения, дальномеры, бронежилеты, шлемы, спальные мешки, теплую и летнюю военную форму, перчатки, продукты питания, средства личной гигиены и многое другое. За три года СВО нами были собраны тонны разного гуманитарного груза. Мы поставили фронту четыре автомобиля высокой проходимости: два автомобиля "Нива", два автомобиля УАЗ ("буханка"), которые приобретались и ремонтировались за мои личные деньги и силами казаков Калининского СКО. Помогаем фронту и будем помогать, пока не победим!»*

РЕСПОНДЕНТ: Казаков Кирилл Павлович

Терсков (Терских) Иван Степанович (прадед по материнской линии), 1903–1943 гг., родился в с. Большая Орешевка Ставропольской губернии (ныне Ставропольский край, Кизлярский р-н, Республика Дагестан).

Участник Великой Отечественной войны 1941–1945 гг.

Доброволец.

В/звание: гв. красноармеец.

В/часть: гв. стрелковая дивизия в/ч 2445.

Погиб 09.09.1943. Похоронен в с. Раздолье, Барвинковский район Сталинской (ныне Донецкая) области.

Терсков Степан Иванович (двоюродный дед по материнской линии), 1923–13.08.1942, родился в с. Кабардинка, г. Геленджик, Краснодарский край.

Участник Великой Отечественной войны 1941–1945 гг.

В/звание: красноармеец.



Терсков (Терских) Иван Степанович



Терсков Степан Иванович

В/часть: 82-й гв. стрелковый полк.

Извещение эвакогоспиталя от 05.09.1942: *«Ваш сын, красноармеец 82 гв. стрелкового полка, Тресков Степан Иванович, рождения 1923 г. в бою за Социалистическую Родину, верный воинской присяге, проявляя геройство и мужество, был ранен и умер от ран 13 августа 1942 г.».*

https://pamyat-naroda.ru/heroes/memorial-chelovek_dopolnitelnoe_donesenie1161697111/

Шатов Иван Харлампьевич (прадед по отцовской линии), 1915–1984 гг., место рождения неизвестно.

Участник Великой Отечественной войны 1941–1945 гг.

Служил на Дальнем Востоке.

Сопровождал гуманитарную помощь советским людям в 1941–1945 гг.

https://pamyat-naroda.ru/heroes/kld-card_vmf6456488/



Шатов Иван Харлампьевич



Казаков Николай Федорович

Казаков Николай Федорович (прадед по отцовской линии), 1920–1999 гг., место рождения неизвестно.

Участник Великой Отечественной войны 1941–1945 гг.

Служил и воевал в период с 1941 по 1945 год, был тяжело ранен на Белорусском фронте, отправлен в госпиталь.

Документально не подтверждено. Записано со слов респондента.

Казаков Павел Викторович (отец, внук Шатова Ивана Харлампьевича и Казакова Николая Федоровича), родился 02.06.1976 в г. Мары, Марыйский район, Туркменистан.

Участник локальных войн и конфликтов.

Принимал участие в КТО в Северо-Кавказском регионе, в Чеченской Республике, 1994–1995 гг.

Призван в 1994 году Тимашевским РВК Краснодарского края.

В/звание: рядовой.

В/специальность: телеграфист радиостанций малой мощности и КШМ.

В/часть: 3676, рота связи.

Служил в ВС РФ в 1994–1995 гг., принимал участие в освобождении от террористов г. Буденновска Ставропольского края.

Ветеран боевых действий.

Со слов матери респондента: «Военнослужащие, в числе которых был Казаков Павел Викторович, в декабре 1995 г. в г. Гудермесе отстали от колонны. Когда стали догонять своих, были остановлены командиром роты, который объяснил, что их рота была расстреляна засевшими в засаде чеченскими боевиками и все погибли».

РЕСПОНДЕНТ:
Кривоносов Владислав Александрович

Дьяченко Владимир Филиппович (прадед), родился в 1925 году в Краснодарском крае, Тимашевский район, ст-ца Новокорсунская.

Участник Великой Отечественной войны 1941–1945 гг.



На фронт призван 24.02.1943 Тимашевским РВК.

В/звание: гв. красноармеец, гв. рядовой, гв. сержант.

В/должность: командир стрелкового отделения.

В/часть: 55 гв. сд, 166 гв. сп 55 гв. сд ОПА, ЭГ 2456, 28 зсбр, 166-й стрелковый полк 98-й стрелковой дивизии, ЭГ 2118, 180-й запасной стрелковый полк.

Награжден: орденом Славы 3-й ст. (18.01.1944), медалью «За отвагу» (31.10.1943).

Участвовал в боях за Тамань и ст-цу Красноармейскую Краснодарского края. При высадке десанта на берег Крыма был ранен, но продолжал командовать отделением до конца боя. При освобождении Крыма был тяжело ранен.

Умер от ран 27.05.1944. Похоронен: Республика Крым, Симферопольский район, с. Первомайское, ул. 40 лет Победы, БМ.

В его честь названа улица, установлена мемориальная доска, открыт памятник в Крыму.

https://pamyat–naroda.ru

https://timashevsk.bezformata.com/listnews/otkrili–posle–restavratcii–pamyatnik/93746334/?amp=1

https://zttim.ru/articles/imenem–novokorsuncza–nazvana–ulicza–v–krymu/

Его 19-летняя жизнь оборвалась на взлете в бою за крымское село Первомайское. Владимир был смертельно ранен и скончался в госпитале. Отважный юноша в свои 19 лет был награжден медалью «За отвагу», двумя орденами Славы, орденом Отечественной войны. К 9 мая 2020 года, к 75-летию Великой Победы, на здании школы в селе Первомайском, где он был похоронен и где его именем названа одна из центральных улиц, ему была установлена мемориальная доска. Крымчане никогда его не забывали. Ведь самое страшное – это потеря исторической памяти. В прошлом и в этом году на воинском мемориале в Первомайском шли реставрационные работы, которые завершились ко дню освобождения села от фашистов. На сайте администрации Первомайского сельского поселения Симферопольского района Республики Крым есть такие строки: «13 апреля 1944 года при освобождении наших сел погиб экипаж танка в составе Владимира Филипповича Дьяченко, младшего сержанта Николая Дмитриевича Иванова, рядовых Федора Мефодьевича Тонкошкура. Герои похоронены в братской могиле в с. Первомайское. Имя танкиста В. Дьяченко носила пионерская дружина Первомайской средней школы». За долгие послевоенные годы памятник воинам-освободителям в селе Первомайском обветшал. К выполнению проекта реставрации приступили осенью 2020 года. В ней принимало активное участие немало организаций и людей. Верхнюю часть памятника, сами фигуры, сняли и увезли в реставрационную мастерскую. Поврежденные временем лица делали по фотографиям двух местных воинов, а у третьего, того, что справа у Боевого знамени, – с фотографии Володи Дьяченко. Реставрацию, благоустройство территории и установку памятника завершили в 2021-м, 13 апреля, – в этот день были освобождены Симферополь и село Первомайское и смертельно ранен в 1944 году гвардии сержант Владимир Дьяченко.

Кривоносов Владислав Александрович (респондент, правнук Дьяченко Владимира Филипповича), родился в ст-це Новокорсунской Тимашевского района Краснодарского края.

Участник СВО.

В/специальность: снайпер.

Прошел военную службу в ВС РФ в добровольческом отряде особого назначения «Барс-17», принял участие в боевых действиях на территории ДНР и ЛНР, Херсонской и Запорожской областей на линии боевого соприкосновения.

Награжден медалью «Ветеран боевых действий» (28.11.2024).

РЕСПОНДЕНТ: Литвиненко Анна Васильевна

Линтарев Михаил Савельевич (прадед по материнской линии), родился в 1918 году в г. Сочи Краснодарского края.

Участник Великой Отечественной войны 1941–1945 гг.

На фронт призван в 1942 году Потинским ГВК Грузинской ССР, г. Поти.

В/звание: рядовой, гв. рядовой, гв. казак.

В/часть: 4-й эскадрон 41-го гв. кавалерийского полка 11-й гв. кавалерийской дивизии, 5-й гв. кавалерийский корпус, Южный фронт – 1942 год, 4-й Украинский фронт – 1943 год, 2-й Украинский фронт – 1944 год.

Награжден орденом Отечественной войны 2-й ст. (25.02.1944, посмертно).

Погиб 09.02.1944 в Киевской области, Ольшанский район, с. Вербовка.

«Гв. казак Линтарев в боях за населенный пункт Вербовка из ружья ПТР подавил огонь двух пулеметных точек и уничтожил расчет противника. Подбил один мотоцикл, две автомашины с боеприпасами противника. Лично сам из автомата уничтожил 6 немецких солдат. Товарищ Линтарев погиб на поле боя смертью храбрых».

https://pamyat–naroda.ru/heroes/person–hero90168532/

Литвиненко Василий Иванович (отец), родился 08.04.1983 в г. Грозном ныне Чеченской Республики.

Участник локальных войн и конфликтов.

Принимал участие в КТО в Северо-Кавказском регионе, в Чеченской Республике.

Призван Тимашевским РВК Краснодарского края.

В/звание: рядовой.

В/должность: стрелок, пулеметчик, номер расчета.

В/часть: 6814 – 24.06–10.08.2002, 6782 – с 24.12.2002 проходил военную службу в составе отдельного полка связи, г. Грозный.

Христоев Семен Васильевич (дядя по отцовской линии), родился 25.02.1998 в г. Краснодаре Краснодарского края.

Участник СВО.

Призван ВК Тимашевского и Калининского районов Краснодарского края.

Доброволец, контракт подписал в ноябре 2024 года.

В/звание: рядовой.

В/специальность: стрелок-радиотелефонист.

В/часть: Воронежская область, г. Богучар, в/ч 91711, штурмовой отряд.

Пропал без вести 12.12.2024 в ходе боевых действий в н.п. Нововодяное, ЛНР.

РЕСПОНДЕНТ: Михалин Петр Петрович

Михалин Александр Петрович (дед по отцовской линии), родился 20.03.1921 в с. Глинищево Брянской губернии (Брянская область).

Участник Великой Отечественной войны 1941–1945 гг.

На фронте с 1941 по май 1945 года.

В/звание: красноармеец, мл. сержант.

В/должность: командир орудия.

В/часть: 54-я зенитная дивизия, 13-я батарея, 3-й дивизион.

Награжден: медалью «За победу над Германией в Великой Отечественной войне 1941–1945 гг.», юбилейным орденом Отечественной войны 2-й ст. (11.03.1985).

https://pamyat-naroda.ru/heroes/podvig-chelovek_yubileinaya_kartoteka1517246732/

Михалин Петр Петрович (респондент, внук Михалина Александра Петровича), родился 10.08.1985 в г. Тимашевске (хут. Незаймановский Тимашевского р-на), Краснодарский край.

Участник СВО.

Призван в рамках частичной мобилизации военным комиссариатом г. Краснодара.

В/часть: Ленинградская область, г. Сосновый Бор, г. Санкт-Петербург – срочная служба.

В/звание: мл. сержант.

Награжден: медалями «За боевые отличия» (20.01.2025), Суворова, «За воинскую доблесть» 2-й ст.

РЕСПОНДЕНТ: Неверов Юрий Александрович

Неверов Юрий Александрович (респондент, отец Неверова Игоря Юрьевича), родился 19.06.1977 на ст. Новая, пгт Новокручининский, Читинский район, Забайкальский край.

Участник СВО.

Ветеран боевых действий.

Был ранен, находясь в составе группы эвакуации раненых. При этом продолжал заниматься эвакуацией, в результате которой все остались живы.

Награжден медалями «За отвагу», «За заслуги перед Отечеством» 2-й ст., «Отец солдата».

Неверов Игорь Юрьевич (сын респондента), родился 13.09.2000 в г. Чите.

Участник СВО.

Награжден медалью «За отвагу».

Ветеран боевых действий.

РЕСПОНДЕНТ: Немченко Екатерина Владимировна



Вовк Николай Михайлович (дядя по материнской линии), родился 31.10.1963 на хут. Малинино (ныне хут. Димитрова) Тимашевского района Краснодарского края.

Участник войны в Афганистане 1979–1989 гг.

Призван 01.10.1982 Тимашевским РВК.

В Республике Афганистан находился с августа 1983 года.

В/звание: рядовой.

В/специальность: механик-водитель 3-го класса.

Погиб 17.11.1983.

Награжден орденом Красной Звезды (посмертно).

«Ваш сын Николай проходил действительную военную службу в составе ОКВ в Демократической Республике Афганистан. В нашей части службу проходил с 5 августа 1983 года. Он, как и тысячи других сыновей нашей Родины, выполнял почетнейшую и ответственную задачу по защите южных рубежей нашей любимой Отчизны. 17 ноября 1983 г. около 17:00 начался обстрел по-

ста, на котором находился и ваш сын. Во время обстрела он был смертельно ранен. Коротка, но ярка была жизнь вашего сына. Николай до конца выполнил свой долг, проявив при этом смелость и мужество. Вы можете гордиться вашим сыном. Память о Николае навсегда останется в сердцах его боевых товарищей как пример беззаветной преданности нашей Родине».

(Из письма зам. командира части родителям.)

Карачинов Александр Владимирович (брат, племянник Вовка Николая Михайловича), родился 14.01.1977 в г. Тимашевске Краснодарского края.

Участник локальных войн и конфликтов.

Принимал участие в КТО в Северо-Кавказском регионе, Чеченская Республика, с февраля по июнь 1996 года.

Призван 14.06.1995.

В/часть: г. Майкоп, 131-я бригада.

Награжден: медалями «Ветеран боевых действий на Северном Кавказе», «25 лет Первой Чеченской войны» (25.05.2010).

РЕСПОНДЕНТ: Окунев Степан Павлович

Козлов Григорий Васильевич (прапрадед по материнской линии), родился в 1912 году в Вятской губернии (Кировская область, Белохолуницкий район, Троицкий с/с, дер. Козлы).

Участник Великой Отечественной войны 1941–1945 гг.

На фронт призван 21.08.1941 Поломским РВК Кировской области.

В/звание: красноармеец, рядовой.

Пропал без вести в ноябре 1941 года под г. Смоленском.

https://pamyat–naroda.ru/heroes/memorial–chelovek_pechatnoi_knigi_pamyati403380081/

Окунев Михаил Емельянович (прадед по отцовской линии), родился 12.08.1923 в Томской губернии (Томская область, Молчановский район, дер. Федосеевка).

Участник Великой Отечественной войны 1941–1945 гг.

На фронт призван 29.05.1942 Молчановским РВК (Ткачевским РВК Новосибирской обл.).

В/звание: красноармеец, мл. сержант, сержант, ст. сержант.

В/должность: наводчик, командир орудия.

В/часть: 1217-й легкий артиллерийский полк, 11-я артиллерийская дивизия, 1217-й легкий артиллерийский полк 31-й легкой артиллерийской бригады 11-й артиллерийской дивизии, 4-я гв. армия, 299-я стрелковая дивизия, 52-я армия, 1217-й стрелковый полк.



Козлов Григорий Васильевич



Окунев Михаил Емельянович

В 1943 году участвовал в разгроме группировок фашистов под Сталинградом. Прошел путь от Сталинграда до Будапешта.

Награжден: орденами Отечественной войны 2-й ст. (21.02.1944), Красной Звезды (23.04.1944), Славы 3-й ст. (10.06.1944), медалями «За оборону Сталинграда» (22.12.1942), «За победу над Германией в Великой Отечественной войне 1941–1945 гг.» (09.05.1945), «За взятие Будапешта» (09.06.1945).

https://pamyat–naroda.ru/heroes/podvig–chelovek_nagrazhdenie1533185625/

Быков Владимир Николаевич (двоюродный дед по материнской линии), родился 18.10.1973 в г. Кировграде Свердловской области.

Участник локальных войн и конфликтов.

Принимал участие в КТО в Северо-Кавказском регионе, в Чеченской Республике в 1996 году.

Ветеран боевых действий.

Быков Сергей Николаевич (двоюродный дед по материнской линии), родился 26.03.1978 в г. Кировграде Свердловской области.

Участник локальных войн и конфликтов.

Принимал участие в КТО в Северо-Кавказском регионе, в Чеченской Республике, в 1996 году.

Умер в 2007 году.

Документально не подтверждено. Записано со слов респондента.

Окунев Павел Викторович (отец, внук Окунева Михаила Емельяновича), родился 08.07.1978

в с. Спасском Новомосковского района Тульской области.

Участник СВО.

В/звание: старшина 1-й статьи.

В/должность: старший механик радиолинейной станции радиолинейно-кабельного взвода роты связи (узла связи запасного КП).

В/часть: 11739, Херсонская область, батальон связи 144-й отдельной мотострелковой бригады 18-й общевойсковой армии Южного ВО.

Находится в зоне проведения специальной военной операции с 18 августа 2023 года по настоящее время.

РЕСПОНДЕНТ: Олейник Сергей Павлович

Олейник Дмитрий Павлович (дед по линии отца), родился 04.1916 в ст-це Мышастовской Кубанской области (ныне ст-ца Старомышастовская Динского района Краснодарского края).

Участник Великой Отечественной войны 1941–1945 гг.

На фронт призван Краснодарским ГВК, Краснодарский край, г. Краснодар.

В/звание: красноармеец, ефрейтор.

В/специальность: сапер.

В/часть: 2-я ударная армия, 136 омиб 54-й армии, Волховский фронт.

Со слов респондента, с войны пришел инвалидом, без одной руки (данные с сайта некорректны).

Олейник Дмитрий Павлович умер в 1946 году.

Награжден медалью «За боевые заслуги» – записано со слов респондента.

https://pamyat-naroda.ru/heroes/person-hero107643867/

Чайковский Яков Лаврентьевич (дед по линии матери), родился в 1903 году в Беларуси Российской империи, Витебская губерния (ныне область, Дубровенский р-н, дер. Большая Дятель).

Участник Великой Отечественной войны 1941–1945 гг.

Призван 07.1941 Дубровенским РВК Белорусской ССР, Витебская обл., Дубровенский район.

В/звание: красноармеец.

Пропал без вести 08.1944.

https://pamyat-naroda.ru/heroes/memorial-chelovek_dopolnitelnoe_donesenie61755117/

Олейник Сергей Павлович (респондент, внук Олейника Дмитрия Павловича и Чайковского Якова Лаврентьевича), родился 24.02.1973 в ст-це Роговской Тимашевского района Краснодарского края.

Участник локальных войн и конфликтов.

Принимал участие в КТО в Северо-Кавказском регионе, Чеченская Республика, с 1995 по 1996 год и с 1999 по 2007 год.

Призван Тимашевским РВК.

В/звание: ст. лейтенант.

В/часть: ОМОН ГУВД по Краснодарскому краю, г. Краснодар.

Награжден: медалями «За отвагу» (10.04.1996), «За отличие в охране общественного порядка», Грамотой Верховного Главнокомандующего ВС РФ (11.02.2000).

Ветеран боевых действий.

Олейник Андрей Сергеевич (сын респондента, правнук Олейника Дмитрия Павловича и Чайковского Якова Лаврентьевича), родился 12.12.1997 в ст-це Роговской Тимашевского района Краснодарского края.

Участник СВО.

Призван Тимашевским РВК Краснодарского края.

В/звание: ст. лейтенант.

Окончил Краснодарский юридический университет МВД.

В/часть: СОБР «Гром» ГУ Росгвардии по Краснодарскому краю.

РЕСПОНДЕНТ: Пивнева Алена Викторовна

Киселевъ Сергий Ильич (прадедушка по линии отца), родился в 1874 году. Жил и похоронен в ст-це Передовой Отрадненского района Краснодарского края.

Участник Первой мировой войны 1914–1918 гг.

18.07.1914–10.04.1915, г. Блоне (Блоня) Варшавской губернии Блонского уезда (Российской империи).

Киселев Михаил Сергеевич (прадед по линии отца, сын Киселева Сергия Ильича), 03.11.1899–06.03.1963.



Киселевъ Сергий Ильич

Участник Великой Отечественной войны 1941–1945 гг.

В/звание: рядовой.

В/должность: стрелок, ездовой.

В/часть: 10.02.1942 – 1628-й саперный батальон (20.04.1942 переформирован в 150-й батальон инженерных заграждений), с 24.07.1943 – 932-й стрелковый полк 252-й стрелковой дивизии.

Был тяжело ранен, потерял правую руку.

После лечения был комиссован.

Проживал и похоронен в ст-це Передовой Отрадненского района Краснодарского края.

Документально не подтверждено. Записано со слов респондента.

Киселев Сергей Михайлович (дед по линии отца, сын Киселева Михаила Сергеевича, внук Киселева Сергия Ильича), 23.10.1927–03.09.2003, родился в с. Новомихайловском Северо-Кавказского края (ныне Гулькевичского р-на Краснодарского края).

Участник Великой Отечественной войны 1941–1945 гг.



На фронт призван 04.11.1944 Удобненским РВК Краснодарского края, Удобненский (ныне Отрадненский) район.

В/звание: лейтенант, ст. лейтенант.

В/часть: 86-я отдельная автотранспортная рота, 86-й автотранспортный батальон, ЛьвовВО, 128 зсп 43 зсд, 86 раб ЛВО.

Награжден: медалями «За боевые заслуги» (05.11.1954), «За победу над Германией в Великой Отечественной войне 1941–1945 гг.» (09.05.1945).

Проживал и похоронен в г. Тимашевске Краснодарского края.

https://pamyat-naroda.ru/heroes/person-hero80174185/

РЕСПОНДЕНТ: Полонская Ирина Владимировна

Лукьяненко Семен Емельянович (дед по линии отца), родился 02.09.1926 в ст-це Роговской Северо-Кавказского края (Тимашевский р-н Краснодарского края).

Участник Великой Отечественной войны 1941–1945 гг.

На фронт призван 02.04.1943 Тимашевским РВК.

В/звание: красноармеец, гв. красноармеец, рядовой.

В/часть: 14-й гв. стрелковый полк 7-й гв. стрелковой дивизии, 42-й запасной стрелковый полк 15-й запасной стрелковой дивизии, Минераловодский военно-пересыльный пункт, Орджоникидзевский край, г. Минеральные Воды.

Награжден: медалью «За отвагу» (07.01.1945), юбилейным орденом Отечественной войны 2-й ст. (01.08.1986).

Умер 06.08.1992.

https://pamyat-naroda.ru/heroes/person-hero35583667

Шувырь Александр Григорьевич (б/муж), родился 16.09.1967 в ст-це Роговской Тимашевского района Краснодарского края.

Участник войны в Афганистане 1979–1989 гг.

Призван Тимашевским РВК, с октября 1985 по ноябрь 1987 года проходил срочную службу.

В/звание: мл. сержант.

В/часть: с мая 1986 по ноябрь 1987 год проходил службу в Афганистане (гг. Кабул, Кандагар, Джелалабад). Был ранен.

Награжден: медалями «За боевые заслуги» (05.05.1988), «Воину-интернационалисту от благодарного афганского народа» (15.05.1988), «В память 25-летия окончания боевых действий в Афганистане» (17.12.2013), «35 лет вывода советских войск из Афганистана» (09.05.2024).

Шувырь Никита Александрович (сын), родился 25.05.1994 в ст-це Роговской Тимашевского района Краснодарского края.

Участник локальных войн и конфликтов.

Призван Тимашевским РВК.

В период июнь–декабрь 2021 года проходил службу в Сирии.

В/звание: мл. сержант.

Награжден медалью «Участнику военной операции в Сирии» (01.07.2021).

Участник СВО.

На фронте с 24.02.2022 по настоящее время.

Служит по контракту в 22-й отдельной гв. бригаде специального назначения. Был ранен.

Награжден знаком отличия ордена Святого Георгия – Георгиевским крестом 4-й ст. (09.11.2022), медалью «За отвагу» (08.07.2023).

РЕСПОНДЕНТ Порох Сергей Владимирович

Порох Николай Григорьевич (дядя, родной брат отца), родился в 1924 году в ст-це Новокорсунской Тимашевского района Краснодарского края.

Участник Великой Отечественной войны 1941–1945 гг.

На фронт призван в 1943 году Тимашевским РВК.

В/звание: гв. красноармеец, гв. рядовой.

В/часть: Юго-Западный фронт, 166-й гв. стрелковый полк 55-й гв. стрелковой дивизии, 168-й стрелковый полк 24-й стрелковой дивизии (II ф).

Погиб 09.02.1943 в районе горы Лысая, Горячеключевский район Краснодарского края.

Похоронен: Краснодарский край, Северский район, Новодмитриевский с/с, хут. Аульная Балка (зах. 260150115).

https://pamyat–naroda.ru/heroes/person–hero90745043/

Порох Сергей Владимирович (респондент, племянник Пороха Николая Григорьевича), родился 12.10.1960 в ст-це Новокорсунской Тимашевского района Краснодарского края.

Участник локальных войн и конфликтов.

Принимал участие в КТО, в Чеченской Республике, г. Грозный – с января по май 2002 года.

В/звание: майор милиции.

Награжден: медалями «За ратную доблесть», «За отличие в службе» 1, 2, 3-й ст., «Участник боевых действий на Северном Кавказе», «Ветеран МВД» и многими юбилейными и памятными наградами.

Ветеран боевых действий.

Порох Владимир Сергеевич (сын), родился 11.07.1990 в ст-це Новокорсунской Тимашевского района Краснодарского края.

Участник СВО.

Награжден медалью Жукова.

Порох Владимир Сергеевич получил награду за вывод специальной техники из-под обстрела в Новой Каховке.

Ткаченко Виктор Александрович (внук), родился 25.03.1998, ст-ца Новокорсунская Тимашевского района Краснодарского края.

Участник СВО.

Получил ранение при ликвидации разведывательно-диверсионной группы ВСУ у пос. Каиры Каховского района Херсонской области.

Инвалид 3-й группы.

РЕСПОНДЕНТ: Приходько Юлия Константиновна

Гарькуша Василий Александрович (дед мужа), родился в 1919 году в ст-це Медведовской Тимашевского района Краснодарского края.

Участник Советско-финляндской войны 1939–1940 гг.

Участник Великой Отечественной войны 1941–1945 гг.

В Красную Армию призван в 1939 году Тимашевским РВК.

В/звание: сержант, гв. старший сержант.

В/специальность: связист.

В/часть: 21-й пушечный артиллерийский полк, 5-й гв. пушечный артиллерийский полк, ЮЗФ, 6-й гв. пушечный артиллерийский батальон, Юго-Западный, Донской, Южный, Ленинградский, Украинский фронты.

Дошел до Берлина. Вернулся домой в 1946 году.

Награжден: орденами Красного Знамени (01.01.1942), Красной Звезды (24.10.1943), медалями «За отвагу» (02.02.1945), «За оборону Севастополя», «За оборону Сталинграда», «За победу над Германией в Великой Отечественной войне 1941–1945 гг.», «За взятие Кёнигсберга», юбилейным орденом Отечественной войны 2-й ст. (06.04.1985).

https://pamyat–naroda.ru/heroes/person–hero74241709/

https://patriotkuban.ru/nashi–proekty/kniga/garkusha–vasiliy–aleksandrovich/

Гарькуша Сергей Сергеевич (муж, внук Гарькуши Василия Александровича), 20.03.1990–03.08.2024, родился в ст-це Медведовской Тимашевского района Краснодарского края.

Участник СВО.



Когда в начале осени 2022 года была объявлена частичная мобилизация, Гарькушу, классного артиллериста, вызвали из запаса в военкомат одним из первых. Ведь такие военные специалисты всегда на вес золота.

Награжден орденом Мужества (посмертно), медалями «За отвагу», «За боевые отличия», «Участнику специальной военной операции».

Погиб 03.08.2024, выводил из-под огневого вражеского обстрела свой «Гиацинт».

РЕСПОНДЕНТ: Резванов Михаил Викторович

Резванов Михаил Иванович (прадед), родился в Екатеринославской губернии, Бахмутский уезд, г. Бахмут.

Участник Первой мировой войны 1914–1918 гг.

В/звание: рядовой.

В/часть: 175-й пехотный Батуринский полк.

Вероятно, воевал на Северо-Западном фронте, так как, по данным архива, Михаил, скорее всего, участник Горлицкого прорыва, 1-е наступление австро-германских войск.

Пропал без вести 26 апреля 1915 года.

https://gwar.mil.ru/heroes/chelovek_plen30264071/

Резванов Михаил Филиппович (дядя по отцовской линии), родился в 1926 году в Северо-Кавказском крае (Ставропольский край, Кизлярский р-н, Ново-Кахоновский с/с, к/з им. Чапаева).

Участник Великой Отечественной войны 1941–1945 гг.

На фронт призван 06.01.1944 Кизлярским РВК.

В/звание: ефрейтор.

В/специальность: снайпер.

В/часть: 1075-й стрелковый полк 316-й стрелковой дивизии.

Погиб 05.12.1944 в Венгрии, район г. Будапешта. Похоронен: Венгрия, г. Будапешт, южная окраина с. Херминки, о. Чепель.

Извещение: *«Известить Резванова Матвея Ивановича о том, что его внук, снайпер 7-й стрелковой роты 1075 Краснознаменного стрелкового полка красноармеец Резванов Михаил Филиппович в бою за социалистическую Родину, верный присяге, проявив геройство и мужество, погиб 5.12.1944г., похоронен с отданием воинских почестей».*

https://pamyat-naroda.ru/heroes/person-hero103449184/



Резванов Михаил Филиппович



Резванов Михаил Викторович

Резванов Михаил Викторович (респондент, племянник Резванова Михаила Филипповича), родился 01.11.1965 в ЧИ АССР, г. Гудермес.

Участник войны в Афганистане 1979–1989 гг.

Призван в армию 13.05.1985, РВК г. Гудермес.

Находился в составе Ограниченного контингента советских войск в ДРА, провинция Кундуз, 01.11.1985–01.11.1986.

В/звание: сержант.

Награжден: медалью «Воину-интернационалисту от благодарного афганского народа» (15.05.1988), орденом «За заслуги» (23.02.2015) (Российский Союз ветеранов Афганистана).

В Афганистане Михаил Викторович служил с 01.11.1985. Научился стрелять из любого оружия, минировать и снимать мины, ходить на караваны. Однажды под Багланом наша колонна была обстреляна душманами. Вступать в бой пришлось с ходу. Пушку, которая была прицеплена к КамАЗу, едва успели отцепить. Даже не расставив станин, бойцы стали стрелять по врагу. От каждого выстрела пушку подбрасывало, и в любой момент она могла покалечить солдат. После очередного выстрела орудие заклинило. А любое промедление могло стоить жизней бойцов. И тогда было принято решение «выбивать клин клином» – зарядить в пушку еще один снаряд. Риск был в том, что ствол пушки могло разорвать, а расчет орудия – погибнуть. Не выдержав напряжения, взводный ушел. А бойцы, понимая, что от них зависят жизни солдат, попавших под обстрел, пошли на риск. Выстрел... Пушка цела, ствол свободен, а значит, можно дальше громить врагов. В период службы в Афганистане Михаил Викторович был трижды представлен к наградам, но так и не получил ни одной. В Афганистане он получил контузию, когда его БТР был подорван душманами.

Участник локальных войн и конфликтов.

Принимал участие в КТО в Северо-Кавказском регионе, в Чеченской Республике, Республике Дагестан.

В/звание: старшина.

Награжден: нагрудными знаками (ведомственными медалями) «За безупречную службу»

2-й (06.02.2003) и 3-й (06.02.2002) ст., «За отличие в военной службе 1-й ст. (15.01.2024), памятным знаком «Лучший специалист по профессии Железнодорожных войск» (2001 г.) и множественными юбилейными медалями.

В 1994-м началась первая чеченская война. Михаил Викторович подписал контракт о воинской службе. Во второй чеченской кампании он служил на бронепоезде. Как–то потребовалось прорваться к окруженным в Аргуне бойцам ОМОНа, подвезти им боеприпасы. Операция была опасной, поэтому и вызывали только добровольцев. Вперед шагнули все. Прорвались, подвезли продовольствие, боеприпасы. Обратно вывозили раненых и убитых.

7 августа 1999 года из Чечни боевики под командованием Шамиля Басаева и Хаттаба вторглись в Дагестан. Михаил Викторович принимал участие в боях по уничтожению боевиков в районе Ботлиха. Здесь особо пригодился его афганский боевой опыт. В 2000 году, когда началась вторая чеченская война, участвовал в разминировании железнодорожных путей, чтобы российские войска вошли в Чечню без потерь. Безопасный путь был обеспечен 160 эшелонам с бойцами и техникой!

За все время бронепоезд, на котором служил Михаил Викторович, ни разу не пострадал. Может, помогало знание языка противника. Среди боевиков ходили разговоры, что на бронепоезде есть «русский чечен». Много нелицеприятных слов в свой адрес услышал Михаил Викторович. Думаем, что и он в долгу не остался! Михаил Викторович был представлен к наградам. Среди них и медаль «За отвагу». Но наградные листы затерялись. «Ну и бог с ними. Воевали ведь не за них, а за Родину, за товарищей», – считает Михаил Викторович Резванов.

РЕСПОНДЕНТ: Рыбникова Анна Григорьевна

Лабунец Николай Николаевич (прадед по линии матери), родился в 1922 году в ст-це Полтавской Красноармейского района Краснодарского края.

Участник Великой Отечественной войны 1941–1945 гг.

На фронт призван в июне 1942 года Славянским РВК Краснодарского края.

В/звание: ефрейтор.

В/должность: телефонист.

В/часть: 242-я горнострелковая дивизия, 769-й горновьючный артиллерийский полк.

Награжден: медалями «За отвагу» (18.05.1945), «За оборону Кавказа» (25.04.1945), «За победу над Германией в Великой Отечественной войне 1941–1945 гг.» (28.02.1946).

https://pamyat–naroda.ru/heroes/person–hero46042386/

Телефонист 2-й батареи ефрейтор Лабунец Николай Николаевич участвовал в боях по освобождению городов Чехословакии (ныне Чешская Республика) – это Моравская-Острава, Беловец, Штадт-Либау, Оломоуц. Он все время находился в боевых порядках пехоты и поддерживал телефонную связь с огневой позицией. От обстрелов противника связь часто рвалась. Презирая опасность, он выходил на ее исправление, только за один день боя он исправил 8 порывов телефонной связи, чем способствовал бесперебойному ведению огня по силе противника.

Лабунец Дмитрий Михайлович (дядя по линии матери, внук Лабунца Николая Николаевича), родился 29.12.1975 в Краснодарском крае, Красноармейский район, ст-ца Полтавская, пос. Элитный (ныне Протичкинского с.п.).

Участник локальных войн и конфликтов.



Принимал участие в КТО в Северо-Кавказском регионе, в Чеченской Республике, г. Гудермес.

Проходил срочную службу, когда его отправили в Чечню. Был водителем. 14 декабря 1995 года колонна автомобилей попала в засаду. Гранатометом была повреждена машина, в которой находился Дмитрий. Из водителя ему пришлось стать автоматчиком. Он отстреливался до последнего патрона. Ему было всего 19 лет…

Награжден орденом Мужества (**посмертно**).

РЕСПОНДЕНТ: Таран Анна Витальевна

Губа Михаил Васильевич (прапрапрадед по материнской линии), родился в 1886 году в ст-це Черноерковской Кубанской области (ныне станица Славянского р-на Краснодарского края).

Участник Первой мировой войны 1914–1918 гг.

В/часть: ст-ца Петровская, подхорунжий 2-го Таманского полка, инструктор.

В 1914–1918 гг. – на Кубани в составе Добровольческой армии ВСЮР (Вооруженные силы Юга России) , офицер 1-го Таманского полка.

В/звание: прапорщик, Екатеринодарская ШП (1917 г.), есаул (на ноябрь 1918 г.).

Ранен в 1915 году.

Награжден Георгиевским крестом 2-й (№ 2508), 3-й (№ 63599) и 4-й (№ 192606) ст. в 1915 году.

Участник Гражданской войны 1918–1922 гг.

В 1918–1920 гг. сражался на Западном и Кавказском фронтах. Был ранен в 1919 году.

Умер в эмиграции 01.02.1974, США, округ Монмут, штат Нью-Джерси, район Ред Бэнк.

Таран Прокофий Иванович (прадед по отцовской линии), родился в 1907 году в ст-це Гривенской Кубанской области (ныне Калининского р-на Краснодарского края).

Участник Великой Отечественной войны 1941–1945 гг.

На фронт призван 09.02.1942 Приморско-Ахтарским РВК Краснодарского края.

В/звание: красноармеец, рядовой.

В/часть: г. Севастополь, с 9 февраля 1942 по март 1943 года.

Лощилов Петр Макеевич (на сайте «ПН» Максимович, 1922 г.р.) (прадед по материнской линии), родился 20.06.1917 в Челябинской губернии (ныне область), г. Троицк.

Участник Великой Отечественной войны 1941–1945 гг.

В Красную Армию призван в ноябре 1938 года.

В/звание: рядовой.

В/должность: стрелок.

На фронте с 1941 года, войну закончил 9 мая 1945 года.

В/часть: с ноября 1938 по август 1942 года – 30-й пограничный отряд Бахты КазССР (Маканчинский), с августа 1942 по июль 1945 года – 173-й стрелковый полк 90-й стрелковой дивизии, июль 1945 по май 1946 года – 61-й стрелковый полк.

Награжден медалью «За победу над Германией в Великой Отечественной войне 1941–1945 гг.», юбилейным орденом Отечественной войны 2-й ст. (06.04.1985), юбилейными медалями.

Уволен в запас в май 1946 года.

Гром Никифор Иванович (прадед двоюродный по материнской линии), родился 09.02.1912 в ст-це Курчанской Кубанской области (ныне Темрюкский район Краснодарского края).

Участник Великой Отечественной войны 1941–1945 гг.

В/часть: 3 сд (на Кубани с 08.1941 по 1942 г.).

Награжден юбилейным орденом Отечественной войны 2-й ст.

Документально не подтверждено. Записано со слов респондента.

Гром Григорий Иванович (прадед двоюродный по материнской линии), родился в 1904 году в ст-це Курчанской Кубанской области (ныне Темрюкский район Краснодарского края).

Участник Великой Отечественной войны 1941–1945 гг.

На фронт призван 10.09.1941 Приморско-Ахтарским РВК Краснодарского края.

В/звание: красноармеец, рядовой.

Воевал в Харьковской области, г. Изюм, с 10 сентября 1941 по 5 июня 1943 года.

https://pamyat-naroda.ru/heroes/memorial-chelovek_vpp2002770048/

Гром(ов) Дмитрий Иванович (прадед двоюродный по материнской линии), родился в 1910 году в ст-це Курчанской Кубанской области (ныне Темрюкский район Краснодарского края).

Участник Великой Отечественной войны 1941–1945 гг.

На фронт призван в сентябре 1941 года Приморско-Ахтарским РВК Краснодарского края.

В/звание: красноармеец.

В/специальность: стрелок.

В/часть: 759-й стрелковый полк 163-й стрелковой дивизии (Подмосковье, 1941 г.).

Умер 25.10.1941 от сепсиса и правосторонней пневмонии в результате сквозного пулевого ранения прав. половины (проникающее) грудной клетки.

Похоронен: г. Горький (г. Нижний Новгород).

https://pamyat-naroda.ru/heroes/memorial-chelovek_donesenie1198723/

Гром Прокофий Иванович (прадед двоюродный по материнской линии), родился 27.02.1916 в ст-це Курчанской Кубанской области (ныне Темрюкский район Краснодарского края).

Участник Великой Отечественной войны 1941–1945 гг.

В/звание: красноармеец, рядовой.

В/должность: связист.

В/часть: 79-я бригада морской пехоты (г. Севастополь, воевал с 9 февраля по 6 июня 1942 г.).

Награжден медалью «За оборону Севастополя» (08.06.1959), юбилейными медалями.

Гром Прокофий Иванович доставлял боеприпасы с кораблей.

Немецкие войска по численности и вооружению в три раза превосходили защитников Севастополя, которые, несмотря на это, упорно сопротивлялись. К середине июня 1942 года 79-я бригада понесла большие потери, и ее бойцы были сведены в один батальон.

Немецкие снайперы целенаправленно уничтожали командиров, что затрудняло управление подразделениями. Накануне одной из контратак в бригаду прибыл молодой морской лейтенант. После короткой встречи с командиром бойцы пошли в атаку, которая была безуспешной, и солдатам пришлось отступить. Возвратившись на позиции, они не нашли своего командира.

Вдруг мой прадедушка Прокоша неподалеку услышал призывы о помощи. Он не струсил, а решил ползти на зов. Нашел лейтенанта с тяжелым ранением и дотащил его в расположение части. В знак благодарности перед отъездом в санбат командир подарил прадедушке свои офицерские брюки. Побережье Севастополя было каменистым, вся одежда солдат превратилась в лохмотья. Подарок командира пришелся очень кстати.

Бригада продолжала нести тяжелые потери из-за постоянных бомбежек и обстрелов, что делало ситуацию критической. Особенно сильной атаке подверглись позиции защитников Севастополя со 2 по 6 июня 1942 года. В небе постоянно находились до ста самолетов, которые обстреливали город.

6 июня 1942 года Прокофий Иванович был контужен. Крымские татары его обнаружили и передали немцам. На нем были те самые офицерские брюки, подаренные морским пехотинцем, а немцы знали их как страшную силу. До 1945 года он был в пяти концлагерях, в которых подвергался жестоким пыткам. Дедушка совершил пять побегов и помнил каждую деталь своих страданий.

О биографии наших родственников, воевавших во многих войнах, мне рассказал двоюродный брат моего дедушки, Громов Владимир Прокофьевич, атаман Кубанского казачьего войска (1990–2008 гг.).

Горецкий Сергей Николаевич (двоюродный брат по отцовской линии), родился в 1988 году в г. Краснодаре.

Участник СВО.

Награжден медалями «За разминирование», «За участие в спецоперации по денацификации и демилитаризации Украины» (05.05.2023).

РЕСПОНДЕНТ: Ткачева Анна Петровна

Ткачев Василий (прапрадед по отцовской линии), родился в Области Войска Донского (ныне Ростовская область).

Участник Первой мировой войны 1914–1918 гг.

Документально не подтверждено. Записано со слов респондента.

Ткачев Андрей Васильевич (прадед по отцовской линии), родился в 1897 году в Области Войска Донского (ныне Ростовская область, Селивановский (ныне Милютинский) район).

Участник Первой мировой войны 1914–1918 гг.

Документально не подтверждено. Записано со слов респондента.

Участник Великой Отечественной войны 1941–1945 гг.

На фронт призван Селивановским РВК Ростовской области, Селивановский район.

В/часть: военно-пересыльный пункт: Кемеровский ВПП, прибыл в часть 08.07.1944. Прокопьевский ГВК, Кемеровская обл., г. Прокопьевск.

https://pamyat-naroda.ru/heroes/person-hero10208858/

Никулин Павел Андреевич (прадед), родился в Курской губернии.

Участник Первой мировой войны 1914–1918 гг.

Документально не подтверждено. Записано со слов респондента.

Шлянин Ефрем (прадед по линии матери), родился в Курской губернии.

Участник Первой мировой войны 1914–1918 гг.

Документально не подтверждено. Записано со слов респондента.

Волошин Семен Кирсанович (прадед по отцовской линии), родился в 1904 году в Области Войска Донского, Подтелковский район (ныне Кумылженский р-н, Волгоградская обл.).

Участник Великой Отечественной войны 1941–1945 гг.

На фронт призван в 1943 году Селивановским РВК Ростовской области, Селивановский район.

В/звание: сержант.

В/часть: 14-й гв. стрелковый полк 14-й гв. стрелковой дивизии.

Погиб 13.08.1943, Украинская ССР, Ворошиловградская (ныне Луганская) область, Успенский район, пгт Успенка.

https://pamyat-naroda.ru/heroes/person-hero102270160/

Ткачев Роман Васильевич (прадед по отцовской линии), родился в 1912 году в Ростовской области, Селивановский район, Подтелковский с/с.

Участник Великой Отечественной войны 1941–1945 гг.

На фронт призван 13.07.1941 Селивановским РВК.

В/звание: красноармеец.

В/часть: 581-й стрелковый полк, 6 р, 4 отд. уур.

Попал в плен 13.08.1941 под г. Рогачевом, Белорусская ССР (освобожден).

https://pamyat-naroda.ru/heroes/memorial-chelovek_dopolnitelnoe_donesenie65494869/

Награжден: юбилейным орденом Отечественной войны 2-й ст. (06.04.1985).

https://pamyat-naroda.ru/heroes/podvig-chelovek_yubileinaya_kartoteka1520826574/

Ткачев Иван Васильевич (прадед по отцовской линии, сын Василия Ткачева), родился в 1909 году хут. Дмитриевка Области Войска Донского (ныне хут. Новодмитриевский Селивановского р-на Ростовской обл.).

Участник Великой Отечественной войны 1941–1945 гг.

На фронт призван в 1941 году Морозовским РВК Ростовской области, Морозовский район.

В/звание: красноармеец, гв. мл. сержант.

В/часть: 51-я гв. стрелковая дивизия 1 УкрФ.

Награжден: орденом Красной Звезды (30.03.1945), медалью «За боевые заслуги» (19.07.1943), «За оборону Сталинграда» (22.12.1942), «За победу над Германией в Великой Отечественной войне 1941–1945 гг.» (09.05.1945).

https://pamyat-naroda.ru/heroes/person-hero81984269/

Ткачев Николай Васильевич (прадед по отцовской линии, сын Василия Ткачева), родился в 1902 году в Области Войска Донского (ныне Ростовская область, Кашарский район, хут. Свечники (Свечниковский, ныне не существует).

Участник Великой Отечественной войны 1941–1945 гг.

В/звание: партизан.

В/часть: партизанский отряд.

Награжден: медалью «За боевые заслуги» (со слов респондента), юбилейным орденом Отечественной войны 2-й ст. (06.11.1985).

https://pamyat-naroda.ru/heroes/person-hero94574360/

Ткачев Федор Андреевич (дед, сын Ткачева Андрея Васильевича), родился в 1922/1923 году в Ростовской области, Селивановский район, с. Бодтенково (ныне не существ).

Участник Великой Отечественной войны 1941–1945 гг.

Призван в 1941 году Селивановским РВК.

В/звание: гв. капитан.

В/должность: командир батареи СУ-57.

В/часть: 22-я самоходная артиллерийская Невельская Краснознаменная бригада, 22-я самоходно-артиллерийская бригада 4-й танковой армии, Главное автобронетанковое управление Красной Армии.

26 марта 1945 года был смертельно ранен под Варшавой в ходе Верхнесилезской наступательной операции, которая проводилась силами 1-го Украинского фронта.

Умер от ран 29.03.1945. Похоронен: Польша, Опольское воев., пов. Глубчицкий, дер. Ернау, армейское офицерское кладбище.

Награжден: орденами Отечественной войны 2-й ст. (28.02.1945), Красной Звезды (24.09.1943).

https://pamyat-naroda.ru/heroes/person-hero102611143/

https://pamyat-naroda.ru/heroes/person-hero102611143/

https://pamyat-naroda.ru/heroes/sm-person_doroga71562367/

«Дорога памяти»: *Ткачев Федор Андреевич награжден орденом Красной Звезды в сентябре 1943 года, орденом Отечественной войны 2-й ст. (18.01.1945). Командовал батареей СУ-57 22-й самоходной артиллерийской Невельской Краснознаменной бригады. Погиб 29.03.1945 в ходе Верхнесилезской наступательной операции, которая была проведена силами 1-го Украинского фронта.*

Ткачев Александр Андреевич (дед, сын Ткачева Андрея Васильевича), родился 29.08.1924 в Ростовской области, Кашарский район, хут. Свечники.

Участник Великой Отечественной войны 1941–1945 гг.

В/звание: рядовой.

Участвовал в обороне Ленинграда («Дорога жизни»), Курской битве, брал Берлин.

Ткачев Александр Андреевич ушел на фронт вслед за братом, Ткачевым Федором Андреевичем. Начал боевой путь водителем на «Дороге жизни», вывозя по Ладоге из блокадного Ленинграда людей. Позже пересел на боевой танк и дошел до самого Берлина, где расписался на стене рейхстага: Ткачев.

Награжден юбилейным орденом Отечественной войны 2-й ст. (06.04.1985).

https://pamyat–naroda.ru/heroes/podvig–chelovek_yubileinaya_kartoteka1520821666/

Никулин Евгений Павлович (дед по материнской линии), родился 26.10.1917 в с. Линец Курской губернии (ныне Курская обл., Фатежский (ныне Железногорский) р-н).

Участник Великой Отечественной войны 1941–1945 гг.

В/звание: ст. сержант.

В/должность: командир орудия.

Участвовал в обороне Кавказа, Курской и Сталинградской битвах. В 1944 году был контужен, по выздоравлении отправлен на Дальний Восток.

Награжден юбилейным орденом Отечественной войны 2-й ст. (21.02.1987).

https://pamyat–naroda.ru/heroes/person–hero96744966/

Ткачев Александр Петрович (старший брат, праправнук Василия Ткачева, правнук Ткачева Андрея Васильевича, внук Ткачева Федора Андреевича), родился 29.09.1978 в Курской области.

Участник СВО.

Награжден: медалями «За воинскую доблесть» 2-й ст. (09.12.2024), Суворова, «Участнику специальной военной операции» (24.07.2024), «За мужество и доблесть» (Республика Крым) (11.07.2025), «За защиту Республики Крым» (Республика Крым) (01.08.2025).

Ткачев Алексей Петрович (младший брат, праправнук Ткачева Василия, правнук Ткачева Андрея Васильевича, внук Ткачева Федора Андреевича), родился 23.02.1988 в Краснодарском крае.

Участник СВО.

Награжден медалью «За отвагу».

Документально не подтверждено. Записано со слов респондента.

РЕСПОНДЕНТ: Унгурян Ева Алексеевна

Перелетов Ефим Михайлович (прапрапрадед по линии отца), родился в Воронежской губернии, Бобровский уезд, Матренская волость, с. Битюг (ныне поселок Новоусманского р-на Воронежской обл.).

Участник Первой мировой войны 1914–1918 гг.

В/часть: 150-й пехотный Таманский полк, Виленская операция (потеря Литвы), 05.09.1915, дер. Болтика.

Документально не подтверждено. Записано со слов респондента.

Балаган Константин Федорович (прапрадедушка по линии отца), родился 17.02.1920 в ст-це Шабановской Кубанской области (ныне с. Шабановское Северского р-на Краснодарского края).

Участник Великой Отечественной войны 1941–1945 гг.

На фронт призван в августе 1942 года Черноерковским РВК Краснодарского края, Черноерковский (ныне Славянский) район.

В/звание: красноармеец.

В/специальность: ковочный кузнец 474-го полевого ветеринарного лазарета.

В/часть: полевой ВЛ 474.

Награжден: медалью «За боевые заслуги» (26.07.1945), юбилейным орденом Отечественной войны 2-й ст. (06.04.1985).

https://pamyat–naroda.ru/heroes/person–hero108764413/



Власенко Илья Прокофьевич (прапрадедушка по линии матери), родился 15.06.1920 в ст-це Медведовской Кубанской области (Тимашевский район Краснодарского края).

Участник Великой Отечественной войны 1941–1945 гг.

Награжден: юбилейным орденом Отечественной войны 2-й ст. (06.04.1985), юбилейными медалями.

https://pamyat–naroda.ru/heroes/podvig–chelovek_yubileinaya_kartoteka1510805610/

Перелетов Иван Ефимович (прадед по линии отца), родился 19.03.1919 в Воронежской губернии, Бобровский уезд, Матренская волость, с. Битюг-Матреновка (ныне Эртильского р-на Воронежской обл.).



Участник Великой Отечественной войны 1941–1945 гг.

В Красную Армию призван Воронежским ОВК.

В/звание: ст. сержант.

В/специальность: шофер.

В/часть: 27-й опрожб.

Награжден медалью «За победу над Германией в Великой Отечественной войне 1941–1945 гг.».

https://pamyat-naroda.ru/heroes/podvig-chelovek_nagrazhdenie1534983009/

Иванников Митрофан Егорович (прапрадед по линии отца), родился 07.08.1910 в с. Битюг-Матреновка Воронежской губернии (ныне Щучинского р-на Воронежской обл.).

Участник Великой Отечественной войны 1941–1945 гг.

В Красную Армию призван 28.05.1941 Эртильским РВК Воронежской области, Эртильский район.

В/звание: рядовой.

В/часть: 668-й артиллерийский полк 217-й стрелковой дивизии.

Награжден юбилейным орденом Отечественной войны 2-й ст. (06.11.1985).

Шаталов Семен Васильевич (прапрадед по линии отца), родился в 1913 году в Воронежской губернии, с. Чигорак (Борисоглебский р-н Воронежской обл.).

Участник Великой Отечественной войны 1941–1945 гг.

На фронт призван в 1941 году Борисоглебским РВК.

В/звание: гв. красноармеец, гв. сержант.

В/часть: 587-й (83) медико-санитарный батальон, 77-я гв. стрелковая дивизия, 29-й стрелковый корпус, 29-й гв. стрелковый корпус.

Награжден: орденами Отечественной войны 2-й ст. (12.05.1945), Красной Звезды (31.08.1944), медалями «За боевые заслуги» (12.08.1943), «За оборону Сталинграда» (10.12.1943).

https://pamyat-naroda.ru/heroes/podvig-chelovek_nagrazhdenie21847293/

Унгурян Андрей Анатольевич (дядя по линии отца, брат отца), родился 08.01.1985 в Краснодарском крае, с. Шабановское Северского района.

Участник СВО.

Призван 22.09.2022, Военно-учетный стол Северского сельского поселения.

В/звание: рядовой.

В/часть: 65068, с. Чапаевка Советского района Республики Крым.

Награжден медалью МО РФ «За воинскую доблесть» 2-й ст. (11.01.2025).

Онуц Петр Алексеевич (двоюродный брат по линии отца), родился 01.11.2001 в г. Краснодаре Краснодарского края.

Участник СВО.

Призван ВК Карасунского и Центрального округов г. Краснодара.

В/звание: рядовой.

В/часть: 29202, ДНР, г. Снежное.

Награжден медалью Жукова (08.08.2024).

РЕСПОНДЕНТ: Филин Марина Анатольевна

Нененко Яков (прапрадедушка по линии матери), родился в ст-це Роговской Кубанской области (ныне Тимашевского р-на Краснодарского края).

Участник Первой мировой войны 1914–1918 гг.

Именной указатель к приказам по ККВ за 1880–1899 гг.: казак, ст-ца Роговская.

Нененко Семен Яковлевич (прадедушка по линии матери), родился в 1906 году в ст-це Роговской Кубанской области (ныне Тимашевского р-на Краснодарского края).

Участник Великой Отечественной войны 1941–1945 гг.

На фронт призван в 1941 году Тимашевским РВК.

В/звание: ст. сержант, старшина.

В/часть: 215-я стрелковая дивизия.

Награжден: орденом Красной Звезды (31.12.1944), медалью «За боевые заслуги» (14.01.1944).

Из наградных документов: *«Старший сержант Нененко С. Я. работает старшим писарем при продскладе 27 отд. ОТ. За время своей работы по учету продфуража не имеет ни одного замечания, а всегда со всей серьезностью и аккуратностью относится к порученной работе. Не считаясь со временем, всегда своевременно оформляет приходно-расходные документы и, несмотря на*

невыносимые подчас условия работы, не допускает запущенности в отчете по складу.

В период наступательных операций много проработал по обеспечению своевременно частей продфуражом. За его качественные и добросовестные показатели в выполняемой работе старший сержант Нененко достоин правительственной награды "За боевые заслуги"».

https://pamyat–naroda.ru/heroes/person–hero30479555/

Ненза Сергей Васильевич (двоюродный брат по линии матери), родился 05.05.1976 в ст-це Роговской Тимашевского района Краснодарского края.

Участник локальных войн и конфликтов.

Принимал участие в КТО в Северо-Кавказском регионе, в Чеченской Республике.

В/звание: сержант.

В/часть: 2069.

18 января 1996 года сержант Ненза Сергей Васильевич **погиб** при исполнении служебных обязанностей в Чеченской Республике.

Награжден орденом Мужества (27.05.1996, посмертно).

Денисенко Алексей Иванович (двоюродный брат), родился 10.08.1990 в ст-це Роговской Тимашевского района Краснодарского края.

Участник СВО.

Награжден: орденом Мужества (07.11.2023), медалью «Участнику специальной военной операции» (10.08.2024).

РЕСПОНДЕНТ: Чугунова Юлия Олеговна

Мироненко Григорий Иванович (прапрапрадед), родился 21.01.1883 в ст-це Раздольной Екатеринодарской губернии (ныне Кореновского р-на Краснодарского края).

Участник Первой мировой войны 1914–1918 гг.

Участвовал в боевых действиях в Кавказской армии.

10.1914 – в Сарыкамышском отряде 1-го Кавказского АК. 19(01).10(11).1914 вошел из Каракурта в Турцию по правому берегу реки Аракс. Полк переведен в составе дивизии в экспедиционный корпус в Персию.

В/звание: зауряд-прапорщик-офицер.

Последняя должность в Русской армии: командир литерной кавалерийской сотни Черноморского казачьего полка.

Награжден Георгиевским крестом неоднократно.

Участник Гражданской войны 1918–1922 гг.



История сохранила его имя как героя Гражданской войны и государственного деятеля.

В феврале 1918 года вступил в Красную Армию. Организовал и возглавил сотню красных партизан. С октября 1918-го – командир 1-й ударной советской шариатской колонны. В декабре 1918 года участвовал в подавлении контрреволюционного мятежа на Тереке, за что награжден орденом Красного Знамени и серебряной именной саблей, которую ему вручил лично Серго Орджоникидзе, временный чрезвычайный комиссар СНК РСФСР.

В 1921 году избран первым председателем сельского совета в родной станице Раздольной.

Во время Великой Отечественной войны выполнял поручения крайкома партии по организации снабжения армии. Принимал участие в формировании добровольческой дивизии.

В/звание: интендант 1-го ранга запаса.

С 1944 по 1957 год – председатель Железноводского горисполкома.

Награжден: орденами Ленина, Красного Знамени, «Знак Почета».

Умер в 1970 году. Похоронен в городском сквере у мемориала «Вечный огонь».

Вся его жизнь и деятельность – пример беззаветного служения Родине и народу.

https://pamyat–naroda.ru/heroes/kld–card_uchet_officer12853114/ – в ссылке дата рождения указана неверно.

https://www.polkrf.ru/veterans/mironenko–grigorii–ivanovic–30343

https://ru.wikipedia.org/wiki/Мироненко,_Григорий_Иванович

Почетные граждане городов и районов Кавказских Минеральных Вод. – Ессентуки, 2003. – С. 87–88.

Мироненко Дмитрий Григорьевич (прапрадед, сын Мироненко Григория Ивановича), родился 12.11.1905 в ст-це Раздольной ныне Кореновского

района Краснодарского края.

Участник Великой Отечественной войны 1941–1945 гг.





В Красную Армию призван 04.05.1927.

В/звание: майор, гв. майор, гв. подполковник, полковник.

В/должность: нач-штаба 15-го запасного кавалерийского полка.

В/часть: 2-й Украинский фронт, 137 кп СКВО, 12 гв. кд 5 гв. кк, штаб 5 гв. кк 2 УкрФ, 5 гв. кк 51 А, 15-й запасной кавалерийский полк.

Дата окончания службы 31.07.1951.

Награжден: двумя орденами Красного Знамени (08.10.1944, 06.11.1947), орденами Отечественной войны 1-й ст. (16.03.1943), Красной Звезды (03.11.1944), медалями «За оборону Кавказа» (01.05.1944), «За победу над Германией в Великой Отечественной войне 1941–1945 гг.» (09.05.1945), многими юбилейными и памятными медалями.

https://pamyat-naroda.ru/heroes/person-hero90987468/

Мироненко Олег Дмитриевич (прадед, внук Мироненко Григория Ивановича), родился 23.12.1936 в ст-це Тбилисской Краснодарского края.

Участник локальных войн и конфликтов.

С 28.03 по 27.12.1971 находился в спецкомандировке на территории Объединенной Арабской Республики (Египет) в составе 155-й зенитной ракетной бригады ПВО 18-й дивизии в должности заместителя командира бригады по вооружению, инженер-майор.

В/звание: лейтенант, майор.

В/должность: старший инженер ракетной службы, приказ от 23. 10.1964 № 099 Г-068511, командир космического подразделения, старший преподаватель МПИЗРу.

1954–1957 гг. – окончил Одесское зенитное артиллерийское училище по специальности «командир взвода зенитной артиллерии».

1959–1964 гг. – Минское высшее инженерное радиотехническое училище войск ПВО страны.

Специальность: электрорадиотехнические устройства специальной техники. Квалификация: военный инженер-электрорадиомеханик.

Награжден: орденом Красной Звезды (16.02.1982), медалями «За воинскую доблесть» (20.04.1970), «Ветеран Вооруженных Сил СССР» (30.04.1984), Грамотой Президиума ВС СССР и нагрудным знаком «Воину-интернационалисту» (28.12.1988), «Воинского долга» 1-й ст. (18.11.1971, ОАЕ (Египет), знаком «Войска ПВО страны» (10.04.1981), юбилейными медалями и за выслугу лет.

Мироненко Александр Григорьевич (усыновленный внук от дочери Марии Григорьевны Мироненко), родился 10.11.1937, проживает в г. Железноводске Ставропольского края.

Участник локальных войн и конфликтов.

В/звание: гв. полковник.

Окончил Военную командную академию ПВО, Военный университет ПВО, г. Калинин (г. Тверь).

Воин-интернационалист. Находился в спецкомандировке во Вьетнаме.

Документально не подтверждено. Записано со слов респондента.

Лысенко Виктор Юрьевич (отец, прапрадед Мироненко Григория Ивановича), родился 04.04.1979.

Участник СВО.

Лысенко Виктор Юрьевич, прапрадед Мироненко Григория Ивановича – одного из знаменитых командиров Красной Армии – унаследовал от легендарного предка не только любовь к Родине, но и другие качества, которые формируют внутренний мир настоящего защитника.

До ухода на специальную военную операцию, с первых дней ее объявления, Виктор Юрьевич принимал активное участие в оказании помощи фронту.

Фирма, в которой работал, называется «Вента». Была приличная зарплата. Семья ни в чем не нуждалась. Но, наверное, желание защищать Родину действительно передалось ему на генетическом уровне от прапрадеда Мироненко – отправился на фронт.

Представлен к ордену Мужества (21.01.2025, **посмертно**).

Члены династии – кадровые военные, не принимавшие участия в военных событиях:

Мироненко Юрий Дмитриевич (прадед, внук Мироненко Григория Ивановича) – адъютант командующего одной из групп войск в Германии.

Мироненко Дмитрий Олегович (дед, правнук Мироненко Григория Ивановича), родился в 1962 году. Окончил службу гвардии капитаном в 1991-м.



Мироненко Юрий Дмитриевич

РЕСПОНДЕНТ: Якунина Ольга Михайловна

Соколов Владимир Федорович (дед по отцовской линии), родился 05.07.1899 в г. Сызрани Самарской губернии (ныне область).

Участник Гражданской войны 1918–1922 гг.

Награжден орденом Красной Звезды.

Документально не подтверждено. Записано со слов респондента.

Соколов Михаил Владимирович (отец, сын Соколова Владимира Федоровича), родился 15.11.1923 в г. Сызрани Самарской области.

Участник Великой Отечественной войны 1941–1945 гг.

Документально не подтверждено. Записано со слов респондента.

Якунин Константин Николаевич (сын, внук Соколова Михаила Владимировича, правнук Соколова Владимира Федоровича), родился 17.10.1981 в г. Тимашевске Краснодарского края.

Участник локальных войн и конфликтов.

Принимал участие в КТО в Северо-Кавказском регионе, в Чеченской Республике, с 2000 по 2002 год.

Призван Тимашевским РВК.

В/звание: рядовой.

В/часть: г. Волгоград.

Награжден: нагрудными знаками «Гвардия», «Участник боевых действий», юбилейными медалями.

Якунин Иван Николаевич (сын, внук Соколова Михаила Владимировича, правнук Соколова Владимира Федоровича) родился 27.01.1998 в г. Тимашевске Краснодарского края.

Участник СВО.

Призван Тимашевским РВК.

В/звание: мл. сержант.

Награжден медалями «За отвагу» (02.10.2022), «За боевые отличия» (14.08.2022), «Защитник Донбасса» (03.08.2022).

Якунин Михаил Николаевич (сын, внук Соколова Михаила Владимировича, правнук Соколова Владимира Федоровича), родился 07.10.1979 в г. Тимашевске Краснодарского края.

Призван Тимашевским РВК.

Участник СВО.

В/звание: рядовой.

Документально не подтверждено. Записано со слов респондента.

Петров Юрий Сергеевич (племянник, сын брата, внук Соколова Михаила Владимировича, правнук Соколова Владимира Федоровича), родился 12.06.1990 в г. Дербенте, Дагестан.

Участник СВО.

Призван Тимашевским РВК.

В/звание: рядовой.

Награжден медалью «За отвагу».

МУНИЦИПАЛЬНОЕ ОБРАЗОВАНИЕ

ТИХОРЕЦКИЙ РАЙОН

РЕСПОНДЕНТ: Аксенова Наталья Григорьевна

Божко Василий Тимофеевич (прадед по материнской линии), родился в 1882 году в ст-це Кисляковской Кубанской области (ныне Кущёвского р-на Краснодарского края).

Участник Первой мировой войны 1914–1918 гг.



Служил подъесаулом в Кубанском казачьем войске. По указу царя в составе войска защищал южные рубежи Отечества. После революции эмигрировал во Францию. В годы Второй мировой войны присоединился к Сопротивлению (Франция) против фашистов.

Награжден Георгиевским крестом.

Умер в 1958 году.

Документально не подтверждено. Записано со слов респондента.

Божко Иван Васильевич (дед по материнской линии), родился в 1908 году на хут. Кавалерского Области Войска Донского (ныне Егорлыкского р-на Ростовской области).

Участник Великой Отечественной войны 1941–1945 гг.

На фронт призван в 1941 году Егорлыкским РВК Ростовской области.

В/звание: красноармеец.

В/должность: наводчик орудия 2-й батареи 575-го артиллерийского полка, 14 зап.

В/часть: 575-й артиллерийский полк 108-й стрелковой дивизии 65 А 2 БелФ.

Направлен на Западный фронт, затем – на Брянский фронт, позже был 2-й Белорусский фронт. Дважды получил легкие ранения, 28 ноября 1943 года и 3 марта 1944 года. После пройденного лечения был сразу же отправлен на фронт.

В рядах Красной Армии дошел до Германии, где под Берлином узнал о Победе.

Награжден орденом Красной Звезды (16.02.1945).

Из наградного листа: *«14.01.1945 г., при прорыве обороны противника в районе дер. Мешки, Пултуского района, Варшавского воеводства, тов. Божко, благодаря точной стрельбе из своего орудия, находящегося на прямой наводке, уничтожил 3 станковых пулемета, 2 орудия ПТО и до 40 солдат и офицеров противника, чем способствовал успешному продвижению вперед нашей пехоты.*

Тов. Божко активный участник Отечественной войны с первых ее дней, дважды ранен и в предыдущих боях проявил себя хорошо овладевшим своим делом, мужественным артиллеристом».

https://pamyat-naroda.ru/heroes/person-hero79012399

За этот подвиг приказом командующего Белорусским фронтом от 16.02.1945 № 0119/н Божко Иван Васильевич награжден орденом Красной Звезды.

После окончания войны Иван Васильевич вернулся в родное село.

Умер в 1972 году.

Божко Григорий Иванович (отец, сын Божко Ивана Васильевича), 1931–2011 гг., уроженец Егорлыкского района Ростовской области.

Участник Великой Отечественной войны 1941–1945 гг. Труженик тыла.



Во время Великой Отечественной войны подростком принимал активное участие в восстановлении народного хозяйства. В 12 лет он пошел в колхоз прицепщиком на трактор и проработал до окончания войны.

Награжден: медалью «За доблестный труд в Великой Отечественной войне 1941–1945 гг.» (1945 г.), юбилейными медалями.

Коноваленко Иван Петрович (дед по отцовской линии), родился в 1915 году в пос. Братском ныне Тихорецкого района Краснодарского края.

Участник Великой Отечественной войны 1941–1945 гг.

В Красную Армию призван в 1939 году Тихорецким РВК.

В/звание: ефрейтор.

В/должность: ст. путеец.

В/часть: 4-я железнодорожная эксплуатационная рота 17-й железнодорожной бригады.

Награжден медалью «За боевые заслуги» (24.10.1943), юбилейным орденом Отечественной войны 2-й ст. (01.08.1986).

https://pamyat-naroda.ru/heroes/podvigchelovek_nagrazhdenie19157019/



Иван Петрович неоднократно выполнял боевые задания по восстановлению железнодорожного пути в условиях артиллерийского и минометного обстрелов. 12 июля 1943 года ефрейтору Коноваленко И.П., как бригадиру пути, было приказано обеспечить восстановление пути на участке Димша – Залегоца в случае его разрушения артиллерийским обстрелом со стороны противника. Создалась сложная обстановка на данном участке фронта, действующей бригаде была нужна помощь бронепоезда. Иван Петрович под непрекращающимся огнем артиллерии и минометов восстанавливал разрушенные участки железнодорожного пути на протяжении трех суток. Чем обеспечил своевременное огневое участие бронепоезда. Ночью ефрейтор Коноваленко со своим отделением за 35 минут восстановили путь, чем обеспечили выход бронепоезда из зоны артогня. Личным примером героизма и бесстрашия воодушевил всех бойцов отделения и взвода. За данный подвиг ефрейтор Коноваленко Иван Петрович 24 октября 1943 года был награжден медалью «За боевые заслуги». После окончания Великой Отечественной войны Коноваленко Иван Петрович вернулся в родной поселок.

Умер в 1984 году.

Аксенов Иван Александрович (сын, внук Божко Григория Ивановича, правнук Коноваленко Ивана Петровича и Божко Ивана Васильевича, праправнук Божко Василия Тимофеевича), родился 12.08.1982, г. Тихорецк Краснодарского края.

Участник СВО.

Призван в 2023 году в рамках частичной мобилизации.

Во время прохождения службы получил ранение в руку, после прохождения лечения вернулся на фронт.

Награжден медалями Суворова и Жукова.

Документально не подтверждено. Записано со слов респондента.

РЕСПОНДЕНТ: Барановский Дмитрий Сергеевич



Барановский Фотий Федорович (прапрадед по отцовской линии респондента). Дата рождения неизвестна. Умер в 1966 году, с. Терноватое Николаевской губернии, Украина.

Участник Первой мировой войны 1914–1918 гг.

В семейном архиве хранится фотография Фотия Федоровича с наградами.

Документально не подтверждено. Записано со слов респондента.

Барановский Антон Фотиевич (прадед по отцовской линии, сын Барановского Фотия Федоровича), родился 15.01.1919, уроженец с. Терноватое, Кривоозерский район, Николаевская область, Украинская ССР.

Участник Великой Отечественной войны 1941–1945 гг.

Призван в июне 1941 года.

В/звание: рядовой.

Воевал в ополчении, сформированном из студентов Одесского сельскохозяйственного института, 1941 г. – оборона г. Одессы.

Награжден юбилейным орденом Отечественной войны 1-й ст. (06.04.1985).

https://pamyat-naroda.ru/heroes/podvig-chelovek_yubileinaya_kartoteka1510754318/

Барановский Василий Фотиевич (брат прадеда, сын Барановского Фотия Федоровича), родился в 1923 году, уроженец с. Терноватое, Кривоозерский район, Николаевская область, Украинская ССР.

Участник Великой Отечественной войны 1941–1945 гг.

На фронт призван 30.03.1944.

В/часть: 788-й стрелковый полк 214-й стрелковой дивизии (I ф), 214-й армейский запасной стрелковый полк.

Награжден юбилейным орденом Отечественной войны 1-й ст. (06.04.1985).

https://pamyat-naroda.ru/heroes/podvig-chelovek_yubileinaya_kartoteka1510754476/

Замиховский Петр Иванович (сводный брат прадеда Барановского Антона Фотиевича), родился 17.09.1908 в Херсонской губернии Российской империи (ныне Николаевская обл., г. Первомайск).

Участник Великой Отечественной войны 1941–1945 гг.

Призван в октябре 1941 года Заветинским РВК Ростовской области.

В/звание: интендант 2-го ранга, воентехник 2-го ранга, капитан, майор интендантской службы.

В/должность: бригадный интендант 2 гмибр, замкомандира 6 пмбр РГК по тылу.

В/часть: 2-я горная минно-инженерная бригада Резерва Главного Командования, Южный и 1-й Украинский фронты, 25 осап 8 сап А ЮЗФ, 6 пмбр..

Награжден: орденами Красного Знамени (16.06.1945), Отечественной войны 2-й ст. (14.04.1945), Красной Звезды (08.05.1943), медалями «За оборону Кавказа», «За победу над Германией в Великой Отечественной войне 1941–1945 гг.», «За взятие Берлина», «За освобождение Праги».

https://pamyat-naroda.ru/heroes/person-hero74816375/

Ващенко Мирон Игнатович (прапрадед по отцовской линии), родился в Харьковской губернии, Лебединский уезд, с. Луцыковка (ныне Сумской области Украины).

Участник Первой мировой войны 1914–1918 гг.

31-й запасной батальон, 1-я рота. Ранен 06.06.1915.

https://gwar.mil.ru/heroes/chelovek_gospital400303/

Участник Гражданской войны 1918–1922 гг.

Принимал участие в Гражданской войне на стороне красных. Погиб в ст-це Ильинской Кавказского (ныне Новопокровский) района, зарублен шашками).

Документально не подтверждено. Записано со слов респондента.

Ващенко Петр Миронович (двоюродный прапрадед по отцовской линии, сын Ващенко Мирона), родился в 1913 году на хут. Казаче-Борисовском Кубанской области (ныне Тихорецкого р-на Краснодарского края).

Участник Великой Отечественной войны 1941–1945 гг.

В Красную Армию призван в 1939 году.

Воевал на Халкин-Голе. Прошел всю Великую Отечественную войну. В конце войны служил в обозе (перевозка, хранение и подвоз материальных средств, продовольствия, боеприпасов и другого имущества).

Награжден юбилейным орденом Отечественной войны 2-й ст. (06.04.1985).

https://pamyat-naroda.ru/heroes/podvig-chelovek_yubileinaya_kartoteka1521617575/

Ващенко Иван Миронович (двоюродный прапрадед по отцовской линии, сын Ващенко Мирона), родился в 1918 годув ст-це Еремизино-Борисовской Кубанской области (позже Ильинского, ныне Тихорецкого р-на Краснодарского края).

Участник Великой Отечественной войны 1941–1945 гг.

В Красную Армию призван 20.10.1938 Ильинским РВК, Краснодарский край, Ильинский р-н.

В/звание: гв. старшина, ст. сержант.

В/должность: орудийный номер, заряжающий.

В/часть: 126-й гв. артиллерийский полк 55-й гв. стрелковой дивизии ОПА, 665-й стрелковый полк 216-й стрелковой дивизии, Армавирский военно-пересыльный пункт: Краснодарский край, г. Армавир, СКФ, 126-й гв. стрелковый полк 41-й гв. стрелковой дивизии.

Награжден медалью «За отвагу» (20.02.1944).

Погиб 07.07.1944.

Похоронен: Беларусь, Брестская область, Лунинецкий район, дер. Велута (ныне агрогородок), БМ.

https://pamyat-naroda.ru/heroes/podvig-nagrada_kartoteka1425133813/

Чуриков Николай Иванович (двоюродный прадед по отцовской линии), родился в 1915 году, ст-ца Ханская Майкопского отдела Кубанской области (ныне станица г. о. Майкоп, Адыгея).

Участник Великой Отечественной войны 1941–1945 гг.

На фронт призван в 1941 году.

В/звание: красноармеец, ст. сержант.

В/должность: командир отделения 83-го погранотряда.

В/часть: 83 ПОГО войск НКВД, 83 ПОГО ОВТ ЗапФ.

Награжден медалью «За отвагу» (23.11.1941).

https://pamyat-naroda.ru/heroes/podvig-chelovek_nagrazhdenie10074227/

Участвовал в войне с самого начала. Служил в разведывательной роте погранотряда, действовал в тылу врага. В одном из боев был ранен. При прочесывании места сражения его случайно обнаружили по шевелению засыпавшей его земли. Контузия повлекла амнезию. Числился погибшим, в родную станицу Некрасовскую пришла похоронка. Память частично восстановилась к концу войны. Закончил службу в 1947 году. Военную часть расформировали, а старшего сержанта Чурикова Н.И. направили в родной край. Вернулся домой, в станицу Некрасовскую Усть-Лабинского района Краснодарского края. Узнал, что жена к тому времени вышла замуж повторно, т. к. получила похоронку.

Умер в 1995 году.

Чуриков Алексей Иванович (двоюродный прадед по отцовской линии), родился в 1918 году в ст-це Ханской Кубанской области (позже ААО Краснодарского края).

Участник Великой Отечественной войны 1941–1945 гг.

На фронт призван в 1941 году Сочинским ГВК Краснодарского края.

В/звание: сержант.

В/часть: 682-й стрелковый полк 202-й стрелковой дивизии.

Погиб 24.06.1941. Похоронен: Литовская ССР, Расейнский (ныне Шяуляйский) уезд, в районе г. Кельме. Перезахоронен в БМ, г. Кельме.

https://pamyat-naroda.ru/heroes/person-hero48268030/

Со слов прабабушки Дарьи Ивановны, сослуживцы Алексея Ивановича рассказывали, что он был сильно ранен (от разрыва снаряда его разорвало по пояс), и они были вынуждены его избавить от предсмертных мучений.

Чуриков Андрей Иванович (двоюродный прадед по отцовской линии), родился в 1897 году в ст-це Ханской Майкопского отдела Кубанской области (или г. Богучар Воронежской губернии).

Участник Великой Отечественной войны 1941–1945 гг.

На фронт призван в 1941 году.

В/часть: 49-й гв. стрелковый полк 16-й гв. стрелковой дивизии.

Погиб 26.08.1942. Похоронен: Ивановская область, Кольчугинский район, г. Кольчугино (ныне Владимирской обл.).

https://pamyat-naroda.ru/heroes/person-hero90681861/

Безбатченко Александр Александрович (двоюродный прадед по отцовской линии), родился 08.08.1924 (08.08.1925) на хут. Новоекатериновка ст-цы Ладожской ныне Краснодарского края. Семья была эвакуирована в Азербайджанскую ССР, Хачмасский район, г. Хачмас.

Участник Великой Отечественной войны 1941–1945 гг.

На фронт призван 08.08.1942 Хачмасским РВК.

В/звание: красноармеец, сержант.

В/должность: ст. радиотелеграфист.

В/часть: 353-й артиллерийский полк 151-й стрелковой дивизии Южного фронта, 353 пап, 200-й запасной стрелковый полк 47-й запасной стрелковой бригады, 74-я стрелковая дивизия ЮГВ.

Награжден: орденом Красной Звезды (14.02.1945), двумя медалями «За отвагу» (22.10.1943, 23.08.1944), медалями «За победу над Германией в Великой Отечественной войне 1941–1945 гг.» (18.03.1946), «За взятие Будапешта» (12.10.1945), юбилейным орденом Отечественной войны 2-й ст. (15.04.1995).

04.01.1946 выбыл из в/части в Одесское артиллерийское училище.

https://pamyat-naroda.ru/heroes/podvig-chelovek_nagrazhdenie1533040776/

https://pamyat-naroda.ru/heroes/podvig-chelovek_nagrazhdenie1535341079/

https://pamyat-naroda.ru/heroes/memorial-chelovek_vpp1990048006/

https://pamyat-naroda.ru/heroes/podvig-chelovek_kartoteka1009177316/

Чтобы пойти на фронт, приписал себе 1 год, фактическая дата рождения 08.08.1925 – указано на надгробии). Служил стрелком-радистом. Был подбит, попал в плен. Бежал из плена, продолжил войну полевым радистом.

В описании подвига указано, что в одном из боев на протяжении нескольких суток 13 раз восстанавливал связь. После войны в ходе проверок был выявлен факт нахождения двоюродного прадеда в плену, за что он был осужден на 8 лет.

Умер 11.06.2005.

Ступак Родион Игнатьевич (двоюродный прадед по отцовской линии), родился в 1906 годув Кубанской области (ныне Краснодарский край, Кавказский район, Внуковский с/с).

Участник Великой Отечественной войны 1941–1945 гг.

Призван в 1941 году Кропоткинским РВК, Краснодарский край, Кропоткинский (ныне Кавказский) р-н.

В/звание: ст. сержант, гв. ст. сержант.

В/часть: 708-я отдельная автотранспортная рота 6-й танковой армии (6 гв. ТА).

Принимал участие в Маньчжурской стратегической наступательной операции по разгрому японской Квантунской армии (09.08–02.09.1945).

Награжден: медалями «За отвагу» (17.02.1945), «За боевые заслуги» (17.02.1945).

https://pamyat-naroda.ru/heroes/podvig-nagrada_kartoteka1420803166/

Васютинский Виктор Иосифович (прадед по материнской линии), родился в 1922 году, уроженец Украинской ССР, Одесская область, Любашёвский район, с. Екатериновка Первая.

Участник Великой Отечественной войны 1941–1945 гг.

Призван Любашёвским РВК, Украинская ССР, Одесская область, Любашёвский район.

В/звание: рядовой.

В/часть: п/п 39308, 106-й гв. полк 36-й гв. стрелковой дивизии.

Награжден юбилейным орденом Отечественной войны 2-й ст. (20.10.1987).

https://pamyat-naroda.ru/heroes/memorial-chelovek_dopolnitelnoe_donesenie67811276/

https://pamyat-naroda.ru/heroes/person-hero48284267/

Дудник Сергей Александрович (двоюродный прадед по материнской линии), родился 02.07.1913 в Херсонской губернии Российской империи (ныне с. Екатериновка Первая Любашёвского р-на Одесской обл., Украина).

Участник Великой Отечественной войны 1941–1945 гг.

В Красную Армию призван 26.02.1932.

В/звание: гв. ст. лейтенант, майор, гв. майор.

В/часть: 6 гв. авп 1 гв. авд 1 гв. авкдд, 16-й гвардейский бомбардировочный авиационный полк, 4-й дальнебомбардировочный авиационный полк, авиация дальнего действия, Забайкальский военный округ.

Награжден: тремя орденами Красного Знамени (04.10.1941, 08.08.1944, 20.04.1953), орденом Красной Звезды (06.11.1947), двумя медалями «За боевые заслуги» (01.12.1939, 03.11.1944), «За оборону Ленинграда» (22.12.1942), «За оборону Москвы» (01.05.1944), «За оборону Сталинграда» (22.12.1942), «За победу над Германией в Великой Отечественной войне 1941–1945 гг.» (09.05.1945), «За взятие Кёнигсберга» (09.06.1945), «За взятие Берлина» (09.06.1945), юбилейным орденом Отечественной войны 2-й ст. (06.04.1985).

Вышел в отставку в звании генерал-майора ВС СССР.

https://pamyat-naroda.ru/heroes/podvig-nagrada_kartoteka1267723423/

Белогруд Константин Яковлевич (прапрадед по материнской линии), родился в 1896 году в с. Царядар (ныне с. Советский Дар) Азовского района Кавказского края (ныне Ростовской обл.).

Участник Великой Отечественной войны 1941–1945 гг.

В/звание: красноармеец.

В/часть: 97-й отдельный восстановительный железнодорожный батальон.

Награжден медалью «За победу над Германией в Великой Отечественной войне 1941–1945 гг.» (30.09.1945).

https://pamyat-naroda.ru/heroes/podvig-chelovek_nagrazhdenie1534848155/

Круглов Иван Романович (двоюродный прапрадед по материнской линии), родился в 1918 год в Азовском районе Ростовской области.

Участник Великой Отечественной войны 1941–1945 гг.

В Красную Армию призван 02.1940 Александровским РВК Ростовской области.

В/часть: 463-й стрелковый полк.

Погиб в 1944 году.

https://pamyat-naroda.ru/heroes/isp-chelovek_spisok3285498/

Барановская (Чурикова) Дарья Ивановна (прапрабабушка), родилась 19.12.1921 в ст-це Ханской Майкопского отдела Кубанской области.

На момент начала Великой Отечественной войны работала учителем начальных классов в ст-це Некрасовской Усть-Лабинского района. Во время войны была эвакуирована в Ставропольский край и приписана к военному комиссариату г. Пятигорска. Имела значок «Ворошиловский стрелок», при этом была близорукой.

По воспоминаниям прадедушки, Барановского Антона Фотиевича, была метким стрелком, выбивала без промаха все цели в тирах. О войне почти ничего не рассказывала. По отрывочным данным, состояла в истребительном батальоне, обучала снайперскому делу. Сохранились копии нескольких документов той поры.

Ранее направленные запросы: в военный комиссариат г. Пятигорска, УРАФ ФСБ РФ, ЦАМО РФ – положительных результатов не принесли. 22.03.2025 отправлен очередной запрос в Центральный архив внутренних войск.

Документально не подтверждено. Записано со слов респондента.

Ващенко Сергей Петрович (двоюродный дед, сын Ващенко Петра Мироновича), 1956–2021 гг., родился в г. Кропоткине Краснодарского края.



Участник войны в Афганистане 1979–1989 гг.

Выполнял интернациональный долг в Афганистане в период 1984–1985 гг.

Закончил Полтавское высшее зенитное ракетное командное Краснознаменное училище им. Ватутина Н.Ф. (1977 г.).

В/звание: майор.

Служил на аэродроме в г. Баграм, ПВО.

В/часть: 12139.

https://www.soldat.ru/s/?searchid=9377436&text=12139&web=0#

РЕСПОНДЕНТ: Бережной Иван Михайлович

Зеленский Константин Трофимович (прадед по материнской линии), родился 25.12.1916 в ст-це Константиновской КУбанской области (ныне Курганинского р-на Краснодарского края).

Участник Великой Отечественной войны 1941–1945 гг.

На фронт призван 06.03.1942 Тихорецким РВК Краснодарского края.

В/звание: курсант, мл. лейтенант.

В/часть: 39-я танковая бригада, 2 зтбр УрВО, ЭГ 360, г. Саратов.

Константин Трофимович был направлен в пехотно-пулеметное училище г. Краснодара, по окончании которого участвовал в обороне Сталинграда. После был направлен в танковое училище. По окончании направлен на 2-й Белорусский фронт. Участвуя во взятии Кёнигсберга, получил тяжелую контузию и ранение. Весной 1945 года был направлен в тыл для лечения.

Демобилизован в июне 1945 года.

Награжден: медалями «За оборону Сталинграда» – со слов респондента, «За победу над Германией в Великой Отечественной войне 1941–1945 гг.», юбилейным орденом Отечественной войны 1-й ст. (06.05.1985).

https://pamyat-naroda.ru/heroes/podvig-chelovek_yubileinaya_kartoteka1515647895/

После окончания войны работал учителем, директором школы №7 хут. Латыши Тихорецкого района.

Умер в 1976 году.

Бережной Иван Михайлович (респондент, правнук Зеленского Константина Трофимовича), родился 09.04.1996 на хут. Латыши Тихорецкого района Краснодарского края.

Участник СВО.

Иван Михайлович принимает участие в специальной военной операции с 2023 года.

В/часть: 27-й артиллерийский полк, краматорско-дружковское направление.

Награжден: медалями «За храбрость» (2024 г.), «Участнику специальной военной операции» (01.08.2024).

РЕСПОНДЕНТ: Болдырева Ольга Юрьевна

Федоров Петр Николаевич (прадед по линии матери), родился в 1890...1892 году, уроженец Санкт-Петербургской губернии.

Участник Первой мировой войны 1914–1918 гг.

Инвалид войны.

Документально не подтверждено. Записано со слов респондента.

Тарасов Егор Андреевич (прадед по линии матери), родился в 1928 году, место рождения неизвестно.

Участник Великой Отечественной войны 1941–1945 гг.

Ушел на фронт из Подпорожья.

В/специальность: водитель.

Егор Андреевич возил грузы и людей по «Дороге жизни» (Ладожское озеро), г. Ленинград.

Погиб в Германии, там же и похоронен.

Документально не подтверждено. Записано со слов респондента.

Мозолевская (Федорова) Юлия Петровна (бабушка по линии матери), родилась 25.12.1922, уроженка Петроградской губернии (Псковская обл., Пушкиногорский р-н, ст. Антропшино) / Марийская АССР, Волжский р-н, г. Волжск.

Участница Великой Отечественной войны 1941–1945 гг.

В/звание: старшина медслужбы, старшина.

В/должность: медсестра, санинструктор.

В/часть: 107-я отдельная стрелковая бригада, 18-я армия, ИГ 825 18 А, ВПП: г. Тбилиси, ЗапФ, СКФ, 1 и 4 УкрФ.

Награждена: двумя медалями «За боевые заслуги» (03.11.1944, 10.05.1945), медалями «За оборону Кавказа», «За победу над Германией в Великой Отечественной войне 1941–1945 гг.» (09.05.1945), юбилейным орденом Отечественной войны 1-й ст. (06.04.1985).

https://pamyat-naroda.ru/heroes/podvig-nagrada_kartoteka1103136249/

https://pamyat-naroda.ru/heroes/person-hero97655092/

Мехтиева (Федорова) Лидия Петровна (бабушка по линии матери), родилась в 1924 году, уроженка Ленинградской области, г. Слуцк.

Участница Великой Отечественной войны 1941–1945 гг.

В/специальность: зенитчица.

В/часть: артиллерийский полк.

Лидия Петровна принимала участие в обороне Москвы.

Награждена: медалью «За оборону Москвы» (со слов респондента), юбилейным орденом Отечественной войны 2-й ст. (06.04.1985).

Числилась пропавшей без вести в 1942 году.

https://pamyat-naroda.ru/heroes/podvig-chelovek_yubileinaya_kartoteka1516699941/

http://blockade.spb.ru/card/?id=2351120&source=podvig&utm_source=pmt_detail



Тарасов Егор Андреевич



Гиппоев Дмитрий Юрьевич

Мозолевский Петр Иванович (дед по линии матери), родился в Белоруссии, Полесская область, Глусский район, пгт Глуск.

Участник Великой Отечественной войны 1941–1945 гг.

На фронт призван 22.11.1941 Глусским РВК, Белорусская ССР, Полесская область, Глусский район.

В/звание: воентехник 1 ранга, гв. инженер-капитан, инженер-капитан.

В/часть: артиллерийский полк 3-й Московской коммунистической стрелковой дивизии, 363-й артиллерийский полк 53-й гвардейской стрелковой дивизии, 130-я стрелковая дивизия, 123-й гвардейский артиллерийский полк 53-й гвардейской стрелковой дивизии, Северо-Западный фронт.

Награжден: орденом Красной Звезды (11.07.1942), медалями «За оборону Москвы» (01.05.1944), «За победу над Германией в Великой Отечественной войне 1941–1945 гг.» (09.05.1945), юбилейным орденом Отечественной войны 1-й ст. (06.04.1985).

https://pamyat-naroda.ru/heroes/person-hero96229170/

Гиппоев Дмитрий Юрьевич (сын, праправнук Федорова Петра Николаевича), родился 30.09.1984 в Республике Карелия, г. Питкяранта.

Участник СВО.

Дмитрий Юрьевич подписал контракт с МО РФ в апреле 2023 года в г. Тихорецке.

В/звание: рядовой, позывной «Малыш».

В/часть: 108 ДШБ, 2-я рота, 6-й взвод. МТ-750672.

Награжден: двумя орденами Мужества.

Дмитрий Юрьевич **погиб** 24.02.2025 в с. Малые Щербаки Пятихатского сельского совета Васильевского района Запорожской области.

Документально не подтверждено. Записано со слов респондента.

РЕСПОНДЕНТ: Гущина Наталья Павловна

Подкопаев Адриан Максимович (дед по линии отца), родился 20.08.1906 в с. Ключ Воронежской губернии (ныне Курской области, Горшеченский р-н) .

Участник Великой Отечественной войны 1941–1945 гг.



На фронт призван в 1941 году Горшеченским РВК, Курская область, Горшеченский р-н.

В/звание: ст. сержант.

В/специальность: химинструктор.

В/часть: 335-й стрелковый полк 58-й стрелковой дивизии, 551-й стрелковый полк, 551-й стрелковый полк 49-й стрелковой дивизии (II ф).

Награжден: медалью «За боевые заслуги» (12.05.1945), Благодарностями Главнокомандующего Маршала Советского Союза товарища И.В. Сталина: «За прорыв вражеской обороны», «За отличные боевые действия при прорыве обороны и наступления на Берлин», «За отличные действия в боях за освобождение города Рославль», юбилейным орденом Отечественной войны 2-й ст. (06.04.1985), памятными юбилейными медалями.

Из наградного листа (медаль «За боевые заслуги»): *«Химинструктора 1-го стрелкового батальона, ст. сержанта Подкопаева Андрея Максимовича.*

Ведя химнаблюдение переднего края противника и находясь ввиду этого в боевых порядках подразделения, тов. Подкопаев при прорыве обороны немцев в районе с. Визенау под сильным огнем противника по-пластунски подносил на себе боеприпасы стрелковым подразделениям, чем способствовал последним в выполнении поставленной задачи».

https://pamyat-naroda.ru/heroes/podvig-chelovek_nagrazhdenie37297662/

https://pamyat-naroda.ru/heroes/person-hero97630308/

Гущин Михаил Михайлович (сын, правнук Подкопаева Адриана Максимовича), родился 30.08.1985 в ст-це Новорождественской Тихорецкого района Краснодарского края.

Участник локальных войн и конфликтов.

Принимал участие в КТО в Северо-Кавказском регионе, в Чеченской Республике, 2008–2009 гг., служба по контракту.

Награжден: медалями «За воинскую доблесть» 2-й ст. (31.07.2009), «Участник боевых действий на Северном Кавказе» (08.07.2009).

Участник СВО.

С февраля 2023 по декабрь 2024 года воевал в составе ЧВК «Вагнер».

Заключил контракт с МО РФ 18.04.2025.

В настоящее время находится в зоне боевых действий.

В/звание: рядовой.

В/должность: стрелок.

Награжден: знаками «Черный крест» (ЧВК «Вагнер», Черный окопный крест («Сальск») (17.08.2023), «За содействие» (ЧВК «Вагнер», операция К-08232) (25.06.2023).

Гущин Максим Михайлович (сын, правнук Подкопаева Адриана Максимовича), родился 27.11.1986, ст-ца Новорождественская Тихорецкого района Краснодарского края.

Участник боевых действий на Донбассе.

Участник СВО.

Находится в зоне боевых действий с 2014 года по настоящее время.

В/звание: полковник.

Награжден: медалью ордена «За заслуги перед Отечеством» 1-й ст. с мечами (19.12.2022) и 2-й ст. с мечами (01.05.2015), орденом Мужества (20.09.2022), медалями «За заслуги» 1-й ст. (ЛНР) (13.01.2015), «За отличие в военной службе» 2-й (17.02.2020) и 3-й (16.02.2015) ст., «За боевые отличия» (02.10.2014), Жукова (29.05.2015), «Стратегическое командно-штабное учение Кавказ-2012» (14.09.2012), «Участнику контртеррористической операции» (28.04.2015), «За участие в военном параде в ознаменование 75-летия Победы в Великой Отечественной войне 1941–1945 годов» МО РФ (17.10.2019).

Гущин Сергей Михайлович (сын, правнук Подкопаева Адриана Максимовича), родился 13.05.199 в г. Тихорецке Краснодарского края.

Участник СВО.

Заключил контракт 18.04.2025. Находится в зоне боевых действий по настоящее время.

В/звание: младший сержант.

В/должность: механик.

Документально не подтверждено. Записано со слов респондента.

РЕСПОНДЕНТ: Доценко Константин Григорьевич

Доценко Семен Кирсанович (дед по линии отца), родился в 1904 году в Екатеринославской губернии, Верхнеднепровский уезд, с. Литвиновка (ныне село Верхнеднепровского р-на Днепровской обл., Украина).

Участник Великой Отечественной войны 1941–1945 гг.

На фронт призван в 1943 году.

В/звание: ефрейтор.

В/должность: замкомандира отделения.

В/часть: 106-й инженерно-саперный батальон, 5-я инженерно-саперная бригада, РГК 2 УкрФ, ЭГ 2695.

Награжден орденом Красной Звезды (15.05.1944).

https://pamyat-naroda.ru/heroes/person-hero78519759/

Доценко Роман Константинович (сын респондента, правнук Доценко Семена Кирсановича), родился 05.12.1999 в г. Тихорецке Краснодарского края.

Участник СВО.

Призван 18.04.2023 в рамках частичной мобилизации. Воевал по 01.12.2023.

01.12.2023 заключил контракт с МО РФ.

В настоящее время принимает участие в боевых действиях в зоне проведения специальной военной операции.

В/звание: мл. сержант.

В/часть: запорожское направление, 58-я армия.

Участник боевых действий.

Документально не подтверждено. Записано со слов респондента.

РЕСПОНДЕНТ: Жогло Елизавета Александровна



Иванова (Василенко) Мария Сергеевна (прабабушка по отцовской линии), родилась в 1923 году в Астраханской области, г. Степной. До призыва проживала в г. Элиста Калмыцкой АССР.

Участница Великой Отечественной войны 1941–1945 гг.

На фронт призвана в 1941 году Элистинским ГВК.

В/звание: мл. сержант, сержант.

В/должность: сборщик трофеев армейского трофейного батальона.

В/часть: Сталинградский фронт (апрель 1942 г.), 47-я армия.

Награждена: медалями «За боевые заслуги» (06.11.1944), «За оборону Сталинграда», «За победу над Германией в Великой Отечественной войне 1941–1945 гг.» (09.05.1945), юбилейным орденом Отечественной войны 2-й ст. (06.04.1985).

https://pamyat-naroda.ru/heroes/podvig-chelovek_yubileinaya_kartoteka1515212885/

Иванов Алексей Иванович (прадед по отцовской линии), родился в 1921 году, уроженец с. Перещепного, Котовский район, Волгоградская область.

Участник Великой Отечественной войны 1941–1945 гг.

На фронт призван в 1941 году.

В/часть: Сталинградский фронт. Получил ранение. Был отправлен в госпиталь в г. Камышин Сталинградской области.

Комиссован по ранению.

Награжден юбилейным орденом Отечественной войны 2-й ст.

Документально не подтверждено. Записано со слов респондента.

Иванов Аркадий Иванович (двоюродный прадед, брат Иванова Алексея Ивановича), родился в 1921 году.

Принимал участие в разгроме милитаристской Японии в 1939 году. Погиб.

Сражение в мае–сентябре 1939 года в районе реки Халхин-Гол, где советско-монгольские войска разгромили отборные соединения японской Квантунской армии, вторгшиеся на территорию Монгольской Народной Республики, имело большое значение в последующем окончательном разгроме и капитуляции Японии в 1945 году.

Документально не подтверждено. Записано со слов респондента.

Жогло Владимир Дмитриевич (дед по отцовской линии), родился 03.02.1953, г. Рустави Грузинской ССР, кадровый военный, не участвовавший в боевых событиях.

В/звание: полковник, вышел в отставку в 1994 году.

Служил в Приморском крае, ГДР, Дагестане, Волгограде.

Награжден: медалями «За службу Родине в Вооруженных Силах СССР», «Ветеран Вооруженных Сил».

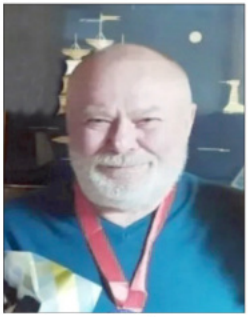

Жогло Владимир Дмитриевич

Жогло Александр Владимирович (отец, сын Жогло Владимира Дмитриевича, внук Ивановой (Василенко) Марии Сергеевны и Иванова Алексея Ивановича), родился 30.06.1976, г. Владивосток.

Участник локальных войн и конфликтов.

Принимал участие в КТО в Северо-Кавказском регионе, в Чеченской Республике с 1999 по 2006 год.

В/звание: капитан.

Награжден: медалями «За отличие в военной службе» 1-й ст. (02.04.2018), 2-й ст. (29.03.2012) и 3-й ст. (21.02.2005), Суворова (04.04.2000), «За отличие в ликвидации последствий чрезвычайных ситуаций», нагрудным знаком отличия СКВО «За службу на Кавказе» (12.12.2002), нагрудным знаком «За заслуги» (14.12.2016), юбилейными медалями.

Ветеран боевых действий.

РЕСПОНДЕНТ: Залепин Олег Геннадьевич

Булатов Петр Семенович (прадед по материнской линии), родился в 1905 году в г. Енакиево ныне Донецкой области.

Участник Великой Отечественной войны 1941–1945 гг.

Принимал участие в Маньчжурской стратегической наступательной операции по разгрому японской Квантунской армии (09.08–02.09.1945).

На фронт призван 04.06.1942 Шпаковским РВК Шпаковского района Ставропольского края.

В/звание: старшина, сержант.

В/должность: командир автотранспортного отделения.

В/часть: 426-й отдельный дорожно-строительный батальон 1-й армии 4-го Украинского фронта, ДВФ.

Награжден: орденом Красной Звезды (25.09.1945), двумя медалями «За боевые заслуги» (06.07.1944, 02.07.1945).

Из наградных документов (орден Красной Звезды): *«Работая командиром автотранспортного отделения и одновременно будучи водителем автомашины, тов. Булатов во время наступательной операции наших войск в Маньчжурии против японских агрессоров отличился самоотверженным трудом и четкой работой своего отделения при выполнении боевых заданий командования.*

Выполняя задание по подвозке инертных материалов, лесоматериалов при прокладке колонных путей и ремонту дорог в районе сопки Пионер, Госграница и далее через г. Чангулин на г. Мулин, тов. Булатов в исключительно трудных условиях, в непроходимой тайге со своим отделением проделал огромный объем работ.

Одновременно а/машины отделения т. Булатова бесперебойно снабжали строительные подразделения продовольствием, перебрасывали личный состав на узкие места дороги, где были заторы в движении транспорта.

Лично тов. Булатов работал в это время почти целые сутки. Автомашины его отделения работали безотказно, не имея ни поломок, ни отказов».

https://pamyat-naroda.ru/heroes/person-hero48322785/

Залепин Геннадий Петрович (отец), родился 21.01.1967 в с. Казьминском Кочубеевского района Ставропольского края.

Участник локальных войн и конфликтов.

Принимал участие в КТО в Северо-Кавказском регионе, в Чеченской Республике (03.09 –11.11.1997).

Ветеран МВД.

Документально не подтверждено. Записано со слов респондента.

Залепин Олег Геннадьевич (респондент, сын Залепина Геннадия Петровича, правнук Булатова Петра Семеновича), родился 24.12.1989 в с. Казьминском Кочубеевского района Ставропольского края.

Участник локальных войн и конфликтов.

Принимал участие в боевых действиях в Сирийской Арабской Республике.

Участник СВО.

Находится в зоне проведения специальной военной операции.

Награжден: орденом Мужества (СВО), медалями «За боевые отличия», «За воинскую доблесть» 2-й ст. (САР).

Ветеран боевых действий.

Документально не подтверждено. Записано со слов респондента.

РЕСПОНДЕНТ: Коленко Ирина Николаевна

Борисов Василий Павлович (дед по материнской линии), родился 04.09.1922 в Краснодарском крае, хут. Ново-Веселый Архангельского (ныне Тихорецкий) района (ныне хутора не существует).

Участник Великой Отечественной войны 1941–1945 гг.

На фронт призван в 1941 году.

В/звание: мл. сержант.

В/часть: службу проходил на Северо-Западном фронте (ленинградское направление) в 23-й стрелковой дивизии.

В 1942 году в мае принял первый бой за деревню при ст. Льняная Калининской (ныне Тверская) области.

В 1943 году – на 2-м Прибалтийском фронте. В 1944 году принимал участие в освобождении г. Старая Русса, где был тяжело ранен. В связи с ранением больше не смог продолжать боевой путь.

Награжден: юбилейным орденом Отечественной войны 1-й ст., юбилейными медалями.

https://pamyat-naroda.ru/heroes/kld-card_ran20211619/

Ветеран труда.

Умер 17.11.2002.

Беломесный Роман Игоревич (племянник, правнук Борисова Василия Павловича), родился 13.08.1991 в ст-це Отрадной Тихорецкого района Краснодарского края.

Участник СВО.

Призван 22 сентября 2022 года.

Роман Игоревич первым из станицы Отрадной ушел на специальную военную операцию.

Штурмовик, воевал на луганском и донецком направлениях. Был ранен, лежал в госпитале в г. Новороссийске.

Погиб 02.09.2024.

Награжден: орденом Мужества (17.08.2024), медалью Суворова.



Беломесный Роман Игоревич

Борисов Василий Павлович

РЕСПОНДЕНТ: Левина Инна Николаевна

Левин Василий Тихонович (прадед по отцовской линии), родился в 1909 году в ст-це Терновской ныне Тихорецкого района Краснодарского края.

Участник Великой Отечественной войны 1941–1945 гг.

На фронт призван в июле 1941 года Тихорецким РВК.

В/звание: красноармеец.

Пропал без вести в сентябре 1941 года. Официально считается пропавшим без вести с апреля 1943 года.

https://pamyat-naroda.ru/heroes/memorial-chelovek_pechatnoi_knigi_pamyati410698798/

https://www.moypolk.ru/soldier/levin-vasiliy-tihonovich?ysclid=mgtmzuna48738448732

В ст-це Терновской окончил школу, женился. До войны трудился в станичном колхозе.

И вот началась война... В июле 1941 года моего прапрадеда призвали в военкомат города Тихорецка, где сразу забрали на войну. А дома остались ждать жена и 3 детей.

В сентябре 1941 года моя прапрабабушка Ольга Ивановна получила известие о том, что Левин Василий Тихонович пропал без вести.

Я очень горжусь своим прадедушкой, и пусть память о Великой Отечественной войне будет жить вечно в сердцах людей.

Левин Юрий Александрович (дядя по отцовской линии, внук Левина Василия Тихоновича), родился 23.07.1962 в ст-це Терновской Тихорецкого района Краснодарского края.

Участник войны в Афганистане 1979–1989 гг.

Находился в составе Ограниченного контин-

гента советских войск в ДРА.



В/звание: лейтенант.

Закончил Бакинское высшее общевойсковое командное училище им. Верховного Совета Азербайджанской ССР (1983 г.).

Участник боевой операции в Афганистане в ноябре 1984 года. В бою потерял обе ноги.

Награжден: орденом Ленина (23.04.1984), медалью «Воину-интернационалисту от благодарного афганского народа» (15.05.1988), Грамотой Президиума Верховного Совета СССР и нагрудным знаком «Воину-интернационалисту» (28.12.1988), юбилейными медалями.

Много в памяти боев было у Левина Ю.А. Завершался ноябрь 1984 года.

Предстоял бой перед отпуском. Роте лейтенанта Левина предстояло выполнить задание – разгромить крупную перевалочную базу душманов. Высадка была с воздуха. До земли оставалось несколько метров. Лейтенант приготовился к прыжку, как его тело сотряс удар. Юрий повис на руках, вцепившись в края проема. Эта хватка спасла его от падения на землю. Обстрелянный из крупнокалиберного пулемета вертолет взял курс на аэродром. В этом бою Юрий потерял обе ноги. Но жизнь инвалида не сломала. На сегодняшний день Юрий Александрович работает главным инженером водопроводного хозяйства города Подольска.

https://maumediacenter.ru/news/actual/glavnyj-inzhener-mup-vodokanal-ju-levin-nagrazhden-pochetnym-znakom.html

РЕСПОНДЕНТ: Лях Екатерина Сергеевна

Лях Иван Петрович (дед по отцовской линии), родился 15.08.1925 в ст-це Челбасской Каневского района Краснодарского края.

Участник Великой Отечественной войны 1941–1945 гг.

На фронт призван в 1942 году Сталинским РВК, Краснодарский край, Сталинский (ныне Ленинградский) район.

В/звание: ефрейтор, ст. сержант, гв. ст. сержант, гв. старшина.

В/специальность: сапер, сапожник.

В/часть: 174-й стрелковый полк 20-й стрелковой дивизии, 221 сп 61 сд, 17 ошисапб 4 шисбр РГК.

Был ранен 19.05.1943, находился на излечении, ЭГ 2047.

Награжден: двумя орденами Красной Звезды (18.11.1944, 02.04.1945), медалями «За отвагу» (05.09.1944), «За оборону Москвы» (30.04.1945), «За победу над Германией в Великой Отечественной войне 1941–1945 гг.» (01.05.1946), юбилейным орденом Отечественной войны 1-й и 2-й ст. (11.03.1985), памятными юбилейными медалями.

Из наградного листа (орден Красной Звезды): *«В бою за населенные пункты Маттишкемен и Йодцунен, Восточная Пруссия, с 20.10.1944 года по 27.10.1944 года тов. Лях под артиллерийским и пулеметным огнем противника производил личную инженерную разведку на подступах к этим населенным пунктам, под артиллерийским огнем противника проверил дорогу, идущую из населенного пункта Маттишкемен и Йодцунен, очистив ее от проволочных заграждений и мин. Снял 8 противотанковых мин врага, чем предотвратил от возможного поражения наступающее подразделения пехоты.*



Находясь в обороне с 27 октября 1944 года по 16 ноября 1944 г. вместе с общевойсковой разведкой действовал по захвату вражеского пленного, прокладывая путь через минные поля и проволочные заграждения. 16 ноября 1944 года в районе населенного пункта Зодинелен, Восточная Пруссия, действуя с полковой разведкой, захватил в плен вражеского солдата».

https://pamyat-naroda.ru/heroes/kld-card_ran101154511/

https://pamyat-naroda.ru/heroes/podvig-chelovek_yubileinaya_kartoteka1516078069/

https://pamyat-naroda.ru/heroes/podvig-chelovek_nagrazhdenie26166916/

Мандрыкин Анатолий Григорьевич (двоюродный брат по отцовской линии), родился в

1975 году в г. Тихорецке Краснодарского края.

Участник локальных войн и конфликтов.

Принимал участие в КТО в Северо-Кавказском регионе, в Чеченской Республике, 1995 год.

Призван в ноябре 1993 года военным комиссариатом для прохождения воинской службы в рядах Российской армии.

В/должность: командир отделения войсковой разведки.

Ветеран боевых действий.

Мандрыкин Максим Григорьевич (двоюродный брат по отцовской линии), родился в 1982 году в г. Тихорецке Краснодарского края.

Участник СВО.

Максим Григорьевич являлся волонтером, ездил в зону проведения специальной военной операции с гуманитарной миссией. Весной 2025 года подписал контракт с МО РФ о прохождении воинской службы.

Документально не подтверждено. Записано со слов респондента.

РЕСПОНДЕНТ: Мигик Ирина Владимировна

Денисенко Хрисанф Родионович (прадед по отцовской линии) дата/место рождения неизвестны.

Участник Первой мировой войны 1914–1918 гг.

Служил в 264-м пехотном Георгиевском полку, рядовой, в 84-м пехотном Ширванском полку (г. Пятигорск Терской области), входил в состав 66-й пехотной дивизии.

Документально не подтверждено. Записано со слов респондента.



Участник Гражданской войны 1918–1922 гг.

Награжден Почетной грамотой командующего Первой конной армией РККА Семена Михайловича Буденного.

Документально не подтверждено. Записано со слов респондента.

Горошко Григорий Трофимович (дед по отцовской линии), родился 15.06.1921 в ст-це Кисляковской Кущёвского района Кубано-Черноморской области (ныне Краснодарский край).

Участник Великой Отечественной войны 1941–1945 гг.

В Красную Армию призван в январе 1940 года и 22.01.1941 Кущёвским РВК.

В/звание: красноармеец, рядовой, мл. сержант, сержант.

В/специальность: наблюдатель.

В/должность: командир отделения минометчиков 1015-го стрелкового полка.

В/часть: 1015 сп 285 сд, 339 сд, 74 осбр.



Воевал с первого дня войны до августа 1941 года, когда получил первое ранение в левую ногу. После выздоровления снова направился на фронт, где служил помощником командира стрелкового взвода. Воевал на Кавказе, под Сталинградом. В январе 1943 года был вновь тяжело ранен в плечо и уже не смог продолжать службу в армии. Инвалид 3 группы.

Награжден: медалями «За отвагу», «За оборону Сталинграда» (со слов респондента).

https://pamyat-naroda.ru/heroes/isp-chelovek_spisok1723864/

https://pamyat-naroda.ru/heroes/memorial-chelovek_vpp1993001782/

Умер 02.06.1983 в ст-це Архангельской Тихорецкого района.

Горошко Александр Владимирович (брат, внук Горошко Григория Трофимовича, правнук Денисенко Хрисанфа Родионовича), родился 22.04.1978.

Участник СВО.

В настоящее время находится в зоне проведения специальной военной операции.

Награжден медалью Жукова.

Ветеран боевых действий.

Документально не подтверждено. Записано со слов респондента.

РЕСПОНДЕНТ: Михеев Николай Иванович

Михеев Николай Иванович (респондент), родился 10.12.1929 в Тульской области, г. Белёв.

Труженик тыла в годы Великой Отечественной войны.

Михеев Николай Иванович мальчишкой (ему было около 12 лет) в 1941 году помогал раненым бойцам, которые находились в школе № 24 г. Белёва. Школу переоборудовали под госпиталь для бойцов. Он добывал еду с полей после бомбежек, колол дрова, помогал раненым и многое другое делал в свои юные годы. Когда советские войска вошли в г. Белёв, всех их эвакуировали. После освобождения вернулись с родителями домой.



В 1949 году был призван на службу в армию. После года службы отправлен учиться в Иркутское высшее военное авиационное инженерное училище, которое закончил в 1952 году, получил диплом (лейтенант авиации). Был направлен на службу в п. Бобровка Куйбышевской (ныне Самарская) области. В 1955 году женился.

С 1971 года был переведен в Тихорецкий гарнизон, откуда ушел на пенсию.

Награжден юбилейными медалями.

Воронцова Мария Алексеевна (сводная сестра по материнской линии), родилась в 1926 году в Тульской области, Суворовский район, дер. Жёлтиково.

Участница Великой Отечественной войны 1941–1945 гг.

Награждена юбилейным орденом Отечественной войны 2-й ст. (06.11.1985).

https://pamyat-naroda.ru/heroes/podvig-chelovek_yubileinaya_kartoteka1510923985/

Михеева Алевтина Ивановна (сестра), родилась в 1922 году в Тульской области, г. Белёв.

Участница Великой Отечественной войны 1941–1945 гг.

Награждена юбилейным орденом Отечественной войны 2-й ст. (06.11.1985).

https://pamyat-naroda.ru/heroes/podvig-chelovek_yubileinaya_kartoteka1517257583/

Михеев Анатолий Иванович (брат), родился в 1914/1915 году в Тульской губернии, г. Белёв.

Участник Великой Отечественной войны 1941–1945 гг.

В Красную Армию призван 06.1940 Белевским РВК Тульской области.

В/звание: красноармеец.

В/часть: 596-й стрелковый полк 122-й стрелковой дивизии.

Пропал без вести 27.07.1941 в Мурманской области.

https://pamyat-naroda.ru/heroes/memorial-chelovek_pechatnoi_knigi_pamyati404821998/

Ларкин Иван Иванович (двоюродный брат по отцовской линии жены, Михеевой Марии Павловны), родился 23.02.1924 в Тульской губернии (области), Белёвский уезд (район), дер. Слобода.

Участник Великой Отечественной войны 1941–1945 гг.

На фронт призван 06.05.1942 Белёвским РВК.

В/звание: красноармеец, ефрейтор, ст. сержант.

В/должность: снайпер.

В/часть: 1183-й стрелковый полк 356-й стрелковой дивизии 61-й армии Брянского фронта, 215-й армейский запасной стрелковый полк.

Был тяжело ранен 24.07.1943.

Инвалид Великой Отечественной войны 1-й группы.

Герой Советского Союза.

Награжден: орденом Ленина и медалью «Золотая Звезда» (Указ Президиума ВС СССР от 15.01.1944), двумя орденами Красной Звезды (14.06.1943), медалью «За отвагу» (06.03.1943), юбилейным орденом Отечественной войны 1-й ст. (11.03.1985), юбилейными медалями.

Из наградного листа (звание «Герой Советского Союза»): *«Ефрейтор Ларкин Иван Иванович со дня нахождения в полку проявил особую ненависть к немецким захватчикам и занялся изучением снайперского искусства. Став метким стрелком, он ревностно принялся истреблять немецких*



захватчиков. Находясь в обороне, убил 216 немецких солдат и офицеров. В боях с противником с 17 июля 1943 года по 24 июля 1943 года проявил себя смелым, мужественным, стойким воином, способным выполнить любое задание. 19 июля 1943 года в районе деревни Красный Клин, выдвинувшись вперед, замаскировавшись, убил 12 немецких солдат. 20 июля, наступая на деревню Орловской области, выдвинулся вперед и уничтожил 6 пулеметных точек противника и 12 солдат, этим он открыл путь для продвижения стрелков. Всего за период боев им уничтожено 124 немца. За время нахождения на фронте истребил 340 немецких оккупантов. 24 июля 1943 года командир роты в районе высоты 237,9 под городом Волхов попал в тяжелое положение, 2 немца уже приготовились схватить командира, находившийся тут же тов. Ларкин И.И. выскочил вперед, грудью защитив командира и расстреляв в упор немцев, и в этот момент вражескими осколками был ранен в руку и ногу.

Ефрейтор Ларкин Иван Иванович за мужество, проявленное в бою, достоин награждения орденом Ленина и присвоением звания Герой Советского Союза».

Всего на счету снайпера И.И. Ларкина 340 уничтоженных солдат и офицеров противника.

https://pamyat-naroda.ru/heroes/person-hero101239982/
https://pamyat-naroda.ru/heroes/person-hero82808959/

Умер 02.07.2009. Похоронен в г. Москве на Троекуровском кладбище.

Ларкин Павел Филиппович (отец жены, Марии Павловны), родился в 1902 году в дер. Переделки Тульской губернии (позже Дугнинского (ныне Ферзиковский) р-на Тульской (ныне Калужской) обл.).

Участник Советско-финляндской войны 1939–1940 гг.

Участник Великой Отечественной войны 1941–1945 гг.

На фронт призван 23.08.1941 Дугнинским РВК.

В/звание: красноармеец.

В/часть: Тульский военно-пересыльный пункт, Тульская область, г. Тула, Дугнинский РВК.

Пропал без вести в сентябре 1941 года.

https://pamyat-naroda.ru/heroes/person-hero84402221/

Войтова (Михеева) Тамара Николаевна (дочь Николая Ивановича и Марии Павловны), родилась в 1960 году в г. Саратове.

Служила на Камчатке в войсковой части старшим матросом около 5 лет.

Войтов Алексей Петрович (внук Николая Ивановича и Марии Павловны, правнук Ларкина Павла Филипповича, внучатый племянник Михеева Анатолия Ивановича), родился 30.10.1985 в ст-це Фастовецкой Тихорецкого района Краснодарского края.

Участник СВО.

В 2022 году принимал участие в боевых действиях в зоне проведения специальной военной операции.

В/звание: подполковник.

Участник боевых действий.

Документально не подтверждено. Записано со слов респондента.

РЕСПОНДЕНТ: Наливайко Ирина Дмитриевна

Краснов Владимир Филиппович (прадед по материнской линии), родился в 1919 году в Башкирии, Зилаирский район, дер. Сидоровка.

Участник Великой Отечественной войны 1941–1945 гг.

В Красную Армию призван 06.09.1939 Медногорским ГВК, Чкаловская (ныне Оренбургская) область, г. Медногорск.

В/звание: мл. лейтенант, лейтенант, ст. лейтенант.

В/часть: 355 орабб, 912-й стрелковый полк 243-й стрелковой дивизии, 115-й армейский запасной стрелковый полк.

Воевал на Западном фронте, участник боев за г. Ржев. После ранений в 1941 и 1942 году преподавал на артиллерийских курсах младших лейтенантов. Победу встретил в г. Бресте.

Награжден: орденами Отечественной войны 2-й ст. (06.11.1947), Красной Звезды (05.11.1954), медалями «За боевые заслуги» (15.11.1950), «За победу над Германией в Великой Отечественной войне 1941–1945 гг.» (09.05.1945).

https://pamyat-naroda.ru/heroes/person-hero91210259/

Мишнев Валерий Николаевич (двоюродный дядя по материнской линии), родился 13.01.1968 в г. Тихорецке Краснодарского края.

Участник локальных войн и конфликтов.

Принимал участие в КТО в Северо-Кавказском регионе, в Чеченской Республике.

Участник боевой операции в Сирии (2016 г.).

Награжден медалью ордена «За заслуги перед Отечеством» 1-й ст. с мечами (2016 г.) и 2-й ст. с мечами (1995 г.).

Документально не подтверждено. Записано со слов респондента.

Участник СВО.

Принимал участие в боевых действиях на территории ДНР с июня 2024 по май 2025 года.

В/должность: заместитель начальника РВИА группировки войск «Восток».

Награжден орденом «За военные заслуги» (2025 г.).

Наливайко Дмитрий Васильевич (отец), родился 16.03.1984 в с. Монастырище Черниговского района Приморского края.

Участник СВО.

В/звание: ст. лейтенант.

В/часть: мотострелковый полк.

С 24 февраля по 5 сентября 2022 года принимал участие в боевых действиях.



Награжден орденом Мужества (**посмертно**).

Наливайко Дмитрий Васильевич вместе с сослуживцами участвовал в захвате воинской части ВСУ в г. Херсоне в 2022 году. В результате боевых столкновений одержали победу. Далее мужественно держал оборону под Николаевом.

РЕСПОНДЕНТ: Попова Татьяна Архиповна

Топорков Федор (дед по материнской линии), родился в с. Белая Глина ныне Белоглинского района Краснодарского края.

Участник Первой мировой войны 1914–1918 гг.

Участник Гражданской войны 1918–1922 гг.

Расстрелян белогвардейцами.

Документально не подтверждено. Записано со слов респондента.

Кузнецов Архип Терентьевич (отец), родился 19.02.1913 в с. Белая Глина ныне Белоглинского района Краснодарского края.

Участник Великой Отечественной войны 1941–1945 гг.

На фронт призван 24.06.1941 Краснодарским КВК Краснодарского края.

В/звание: гв. красноармеец, рядовой.

В/специальность: шофер.

В/часть: 76-й гв. отдельный батальон связи 2-го гв. механизированного корпуса.

Награжден: орденом Красной Звезды (10.05.1945), благодарственными письмами, подписанными Сталиным И. В.

Из наградного листа, орден Красной Звезды: *«В боях с немецко-фашистскими захватчиками гвардии красноармеец Кузнецов Архип Терентьевич не раз проявлял мужество и отвагу. Работая шофером на боевой машине, товарищ Кузнецов Архип Терентьевич безукоризненно относится к своим обязанностям. Содержит машину всегда в полной боевой готовности. Так, в боях за город Дьёр 28.03.1945 г. своевременно доставил имущество связи, несмотря на сильный артиллерийский огонь, на приказ командира корпуса. В районе населенного пункта Штрассендорф тов. Кузнецов Архип Терентьевич при налете вражеской авиации на колонну автомашин не оставил руль, невзирая на опасность, быстро свернул машину с дороги, вывел в поле и тем самым спас машину и целое оборудование.*

В боях за город Брно 25.04.1945 г. машина с имуществом связи попала под обстрел артиллерии в населенном пункте Слатина, тов. Кузнецов Архип Терентьевич быстро вскочил в кабину, завел машину и вывел ее из-под обстрела в поле, тем самым спас ценное оборудование».

https://pamyat-naroda.ru/heroes/podvig-chelovek_nagrazhdenie40496457/

https://pamyat-naroda.ru/heroes/isp-chelovek_spisok10163534/

Попов Дмитрий Юрьевич (внук, правнук Кузнецова Архипа Терентьевича, праправнук Топоркова Федора), родился 06.10.1994 в г. Тихорецке Краснодарского края.

Участник СВО.

Подписал контракт с МО РФ.

В настоящее время принимает участие в боевых действиях в зоне проведения специальной военной операции.

Награжден: медалями «За воинскую доблесть» 2-й ст. (21.10. 2023), Жукова.

РЕСПОНДЕНТ: Хрипушина Нелли Григорьевна

Снегур Дмитрий Иванович (брат деда по линии отца), родился в 1878 году в ст-це Новолеушковской Кубанской области (ныне Павловского р-на Краснодарского края).

Участник Первой мировой войны 1914–1918 гг.



Казак. С момента зачисления в казацкий полк защищал рубежи Кавказа и Закавказья. Воевал на Кавказском фронте. Погиб в 1916 году, участвуя в Дарданелльской операции.

Снегур Дмитрий, Новолеушковская, пластун – найден в списках Базы данных нижних чинов ККВ – участников Первой мировой и гражданской войн, составленной по документам ГАКК.



Снегур Григорий Семенович (отец, племянник Снегура Дмитрия Ивановича), родился 11.01.1920 в ст-це Новолеушковской Павловского района Кубанской области (ныне Краснодарский край).

Участник Великой Отечественной войны 1941–1945 гг.

Участник Советско-японской войны 1945 г.

В Красную Армию призван в 1940 году Тихорецким РВК, Краснодарский край, Тихорецкий район.

В/звание: красноармеец.

В/часть: 25-й отдельный эксплуатационный железнодорожный полк (25 оэждп), 21 ошб, 20 гв. ождб.

Григорий Семенович проходил военную службу в Монгольской Народной Республике, в 1-м Краснознаменном железнодорожном полку.

В 1942 году был отправлен на фронт. Получил ранение при бомбежке Сталинграда. После лечения зачислен в 21-й отдельный штурмовой батальон. По приказу товарища Сталина был отправлен в Улан-Удэ, на паровозоремонтный завод, а затем в МНР.

Принимал участие в Маньчжурской стратегической наступательной операции по разгрому японской Квантунской армии (09.08–02.09.1945), получил ранение. В 1947 году переведен в 20-й гвардейский отдельный железнодорожный батальон по ликвидации бандеровских банд и охране мостов. Получил звание «младший сержант».

Награжден: медалями «За победу над Германией в Великой Отечественной войне 1941–1945 гг.» (27.06.1947), «За победу над Японией» (01.01.1948), юбилейным орденом Отечественной войны 2-й ст.

https://pamyat-naroda.ru/heroes/isp-chelovek_spisok9655439/
https://pamyat-naroda.ru/heroes/isp-chelovek_spisok13283294/

Ветеран труда.

Снегур Никита Семенович (дядя, брат Снегура Григория Семеновича, племянник Снегура Дмитрия Ивановича), родился 18.04.1925 в ст-це Новолеушковской Кубанской области (ныне Павловского р-на Краснодарского края).

Участник Великой Отечественной войны 1941–1945 гг.

На фронт призван 04.02.1943 Ново-Леушковским РВК, Краснодарский край, Ново-Леушковский район.

В/звание: красноармеец.

В/должность: стрелок.

В/часть: 571-й стрелковый полк 317-й стрелковой дивизии (I ф), Северо-Кавказский фронт.

Награжден: орденом Отечественной войны 1-й ст. (06.11.1947), медалью «За победу над Германией в Великой Отечественной войне 1941–1945 гг.» (19.12.1946), юбилейным орденом Отечественной войны 1-й ст. (06.04.1985).

Из наградного листа: *«...В наступательных боях в районе ст. Черноерковской Краснодарского края при встрече с автоколонной и танками противника тов. Снегур, находясь со своим взводом, приняли бой и уничтожили 1 немецкий танк и до 45 немецких солдат. В этом бою тов. Снегур был тяжело ранен осколком мины в голову и в бес-*

сознательном состоянии отправлен в госпиталь № 3683, дислоцирующийся в г. Баку. В результате данного ранения остался инвалидом Отечественной войны 1-й группы (полностью потерял зрение).

За проявленные мужество и стойкость при защите нашей Родины и полученное при этом тяжелое ранение тов. Снегур достоин награждения орденом "Отечественная война» II степени"».

https://pamyat-naroda.ru/heroes/podvig-chelovek_nagrazhdenie80481535/

Снегур Григорий Григорьевич (брат, сын Снегура Григория Семеновича), родился 01.01.1957 в г. Тихорецке Краснодарского края.

Участник войны в Афганистане 1979–1989 гг.



Находился в составе Ограниченного контингента советских войск в ДРА с 1982 по 1983 год.

Служил в роте обслуживания авиаполка.

В/звание: полковник ВВС запаса.

Награжден: орденом «За службу Родине в Вооруженных Силах СССР» (24.08.1983), медалью «Воину-интернационалисту от благодарного афганского народа».

Документально не подтверждено. Записано со слов респондента.

ТУАПСИНСКИЙ
МУНИЦИПАЛЬНЫЙ ОКРУГ

РЕСПОНДЕНТ: Абдрашитов Гаруи Эмирпашаевич

Рашидов Саид Рашидович (Ахмедович) (двоюродный дед, брат моего деда), родился 02.07.1920 в с. Банай-аул Хасавюртовского округа Терской области (ныне с. Новолакское Новолакского р-на, Дагестан).

Участник Великой Отечественной войны 1941–1945 гг.

На фронт призван 16.01.1942 Хасавюртовским военкоматом, отправлен в г. Кутаиси на 12-дневную учебу, гг. Ворошиловград, Ростов-на-Дону, Армавир, Харьков.

В/звание: курсант.

Был ранен, 25.04.1942 выбыл из госпиталя.

Награжден юбилейным орденом Отечественной войны 2-й ст. (06.04.1985).

https://pamyat-naroda.ru/heroes/kld-card_ran28094589/

https://pamyat-naroda.ru/heroes/podvig-chelovek_yubileinaya_kartoteka1519922592/

Рашидов Саид Рашидович (Ахмедович) призван в РККА 16.01.1942. В городе Кутаиси 12 дней проходил учебку, откуда был отправлен на фронт. Эшелон с военнослужащими двигался в сторону г. Ростова-на-Дону, в пути попали под бомбежку, в результате которой были повреждены ж.-д. пути. Для их восстановления потребовалось 4 суток, после продолжили путь. В Ростове шли ожесточенные бои, в течение 16 суток сражались за этот город. После освобождения Ростова перебросили в г. Армавир, где 40 суток пришлось противостоять врагу. Далее были Ворошиловград и Харьков. В ходе разведок на харьковском направлении попал в окружение, решил выбираться из окружения по реке. Выйдя к своим, попал в госпиталь с обморожениями, а далее была ампутация. Комиссован как не годен к военной службе.

Абдрашитов Ахмед Халидович (двоюродный брат), родился 15.10.1991 в г. Туапсе Краснодарского края.

Участник локальных войн и конфликтов.

Служил с 30 сентября 2015 года. Участвовал в боевых действиях в Сирийской Арабской Республике.

Награжден: медалями МО РФ «За укрепление боевого содружества», «Участнику военной операции в Сирии».

Ветеран боевых действий.

Участник СВО.

Принимает участие в специальной военной операции с 2022 года.

Награжден медалями Суворова, Жукова.

Абдрашитов Ахмед Халидович в январе 2025 года получил задание – эвакуировать из одного прибрежного поселка расчет БПЛА, который был выявлен противником и неоднократно им обстреливался. Приняв решение действовать, рано утром в туман выдвинулся в данный населенный пункт, эвакуировал ребят и на обратном пути был засвечен противником. Более того, автомобиль подорвался, так как пути отхода были заминированы. Ахмед и его помощник получили осколочные ранения, но продолжили движение на горящей машине, не останавливаясь. В результате задача была выполнена. Итог: двое – груз «300» в лице самого Ахмеда и его помощника, подорванный автомобиль (непригодный для дальнейшей эксплуатации) и эвакуированный состав группы БПЛА с БК и средствами поражения.

Документально не подтверждено. Записано со слов респондента.

РЕСПОНДЕНТ: Белоножник Илья Алексеевич

Апарин Владлен Петрович (прадед по материнской линии), родился в 1925 году в г. Туапсе Краснодарского края.

Участник Великой Отечественной войны 1941–1945 гг.

В/звание: офицер (информация закрыта).

Награжден юбилейным орденом Отечественной войны 1-й ст. (06.04.1985).

https://pamyat-naroda.ru/heroes/podvig-chelovek_yubileinaya_kartoteka1509218356/

Мой прадед, Апарин Владлен Петрович, награжден орденом Отечественной войны 1-й ст. за то, что в период Великой Отечественной войны защищал Родину и, несмотря на полученное ранение, продолжал спасать своих боевых товарищей.

Белоножник Илья Алексеевич (респондент, правнук Апарина Владлена Петровича), родился 08.07.1999 в г. Туапсе Краснодарского края.

Участник СВО.

Награжден: знаком отличия ордена Святого Георгия – Георгиевским крестом 4-й ст. (16.04.2024), медалью «За отвагу» (2022).

В октябре 2022 года, находясь на специальной военной операции, я со своим боевым товарищем смогли не только занять важный укрепрайон, но и вывести другую группу, которая попала в засаду, за что был награжден медалью «За отвагу».

Апарин Юрий Игоревич (дядя по материнской линии, внук Апарина Владлена Петровича).

Участник СВО.

Служил на запорожском направлении.

Награжден медалями «За храбрость», «Участнику специальной военной операции».

Апарин Юрий Игоревич, находясь на запорожском направлении, смог организовать прикрытие основных групп, за что был награжден медалью «За храбрость».

Документально не подтверждено. Записано со слов респондента.

РЕСПОНДЕНТ: Водорацкая Мария Геннадьевна

Анопко Герасим Трофимович (прадед по отцовской линии), родился в 1893 году в ст-це Переправой ныне Мостовского района Краснодарского края.

Участник Первой мировой войны 1914–1918 гг.

Участвовал в 1-й Мировой войне, на фронте сражения с Венгрией.



В/звание: пластун.

Присягу принял в 1915 году.

Участник Гражданской войны 1918–1922 гг.

Анопко Герасиму Трофимовичу было поручено доставить пакет документов до места назначения. Был бой, ранили коня. Конь был его лучшим другом. Он с ним рос с самого раннего возраста. Когда переплывали реку, то ранили и Герасима Трофимовича, он упал с коня. Конь его не бросил, истекая кровью, он наклонился к хозяину. Герасим Трофимович взобрался на него, и им удалось добраться до места назначения. Когда они прибыли, конь упал и умер. Герасим Трофимович был сильным, но слезы не мог сдержать. Подвиг коня и его хозяина забыть нельзя!

Источник: база данных нижних чинов ККВ – участников Первой мировой и Гражданской войн. Составлена по документам ГАКК и др. архивов: Анопка Герасим, ст-ца Переправная.



Сивалкин Степан Михайлович (прадед по материнской линии), родился в 1903 году в Екатеринославской губернии (г. Кировск Луганской области).

Участник Гражданской войны 1918–1922 гг.

Участник Великой Отечественной войны 1941–1945 гг.

Документально не подтверждено. Записано со слов респондента.



Кашимов Байрамали Эйвоз (Эйвоза)-Оглы (дед по материнской линии, отец матери), родился 20.05.1926 в с. Зевине Ярдымлинского района Азербайджанской ССР.

Участник Великой Отечественной войны 1941–1945 гг.

На фронт призван 23.11.1944 Ярдымлинским РВК АзССР, Ярдымлинский район.

В/звание: матрос.

В/должность: стрелок.

В/часть: № 839 2-я стрелковая рота.

Службу закончил 12.04.1950.

Награжден множественными юбилейными медалями за участие в Великой Отечественной войне 1941–1945 гг.

https://pamyat-naroda.ru/heroes/kld-card_vmf6591342/

Анопко Захар Герасимович (двоюродный дед по отцовской линии, сын Анопко Герасима

Трофимовича), родился 07.04.1924 в ст-це Переправной Мостовского района Краснодарского края.

Участник Великой Отечественной войны 1941–1945 гг.



На фронт призван 08.1942 Верхне-Тавдинским РВК Свердловской области, Верхне-Тавдинский район.

В/звание: сержант.

В/часть: Управление оборонительного строительства 36 Юго-Западного фронта, 3-й Украинский фронт.

Награжден: медалями «За отвагу» (07.09.1944), «За победу над Германией в Великой Отечественной войне 1941–1945 гг.» (09.05.1945), юбилейным орденом Отечественной войны 1-й ст. (06.04.1985), множественными юбилейными медалями.

https://pamyat-naroda.ru/heroes/person-hero77967487/

РЕСПОНДЕНТ: Волошин Павел Сергеевич

Гриценко Павел Иванович (двоюродный дед по отцовской линии), родился 20.06.1927 на хут. Анапском Кореновского района Краснодарского края.

Участник Великой Отечественной войны 1941–1945 гг.

На фронт призван в 1944 году. Демобилизован в 1957 году.



В/звание: сержант.

В/часть: 61484, 1-й Украинский фронт.

Освобождал Венгрию.

Принимал участие в Маньчжурской стратегической наступательной операции 1945 года – в разгроме японской Квантунской армии, воевал с бандеровцами на территории Западной Украины.

Награжден: медалями «За победу над Германией в Великой Отечественной войне 1941–1945 гг.» (09.05.1945), «За доблестный труд в Великой Отечественной войне 1941–1945 гг.» (06.06.1945), знаками «Отличный шофер», «Фронтовик», юбилейными медалями.

Ветеран Великой Отечественной войны.

Ветеран труда.

Мой дед, Гриценко Павел Иванович, во время службы на территории Западной Украины являлся участником операции по ликвидации бандеровского подполья (ОУН-УПА).

Волошин Павел Сергеевич (респондент, внучатый племянник Гриценко Павла Ивановича), родился 29.09.1983 в г. Туапсе Краснодарского края.

Участник СВО.

Добровольческий отряд «Барс-11».

Атаман Туапсинского городского казачьего общества.

Награжден: медалями «За возвращение Крыма» (28.03.2014) (МО РФ), «За вклад в укрепление обороны Российской Федерации» (23.04.2024) (МО РФ), «За участие в военном параде в День Победы» (09.05.2021) (МО РФ), «За защиту Крыма» (16.03.2014) (Республика Крым), «Князь Григорий Потемкин» (16.04.2021) (Краснодарский край), нагрудным знаком «Боевой армейский резерв страны» (07.09.2023) («Барс-11»), наградным крестом «За заслуги перед Кубанским казачеством» (20.09.2023) (КВКО).

Ветеран боевых действий.

РЕСПОНДЕНТ: Гаращук Владимир Васильевич

Семендяев Григорий Никитич (дед по материнской линии), родился 05.09.1926 году в Абхазии Социалистической Советской Республики Грузия (с 23.07.1992 – Республика Абхазия).

Участник Великой Отечественной войны 1941-1945 гг.

Призван 07.11.1943 Гудаутским РВК, Грузинская ССР, Абхазская АССР, Гудаутский р-н

В/звание: краснофлотец, ст. матрос, сержант.

В/часть: авбз 712, 62-й истребительный авиационный полк 4-й истребительной авиационной дивизии ВВС ЧФ (иап) – с 07.01.1944.

Служил с 1943 по 1949 год в составе Черноморского флота. В феврале 1943 года участвовал в Новороссийской десантной операции.

Демобилизован 31.12.1949.

https://pamyat-naroda.ru/heroes/isp-chelovek_spisok15845658/

https://pamyat-naroda.ru/heroes/kld-card_vmf3668435/
https://pamyat-naroda.ru/heroes/isp-chelovek_spisok15868313/

Гаращук Владимир Васильевич (респондент, внук Семендяева Григория Никитича), родился 16.02.1977 в с. Кроянское ныне Туапсинского района Краснодарского края.

Участник локальных войн и конфликтов.

Принимал участие в КТО в Северо-Кавказском регионе, в Чеченской Республике.

Награжден медалью Суворова (1996 г.).

Награжден за оборону здания правительства в Грозном. С 06.08.1996 шли бои за комплекс правительственных зданий, куда входили Дом правительства Чеченской Республики, здания УФСБ, координационный центр. Десантники уже не могли покинуть Дом правительства, так как боевики обстреливали из стрелкового окружения, использовали подствольные и ручные противотанковые гранатометы (РПГ). Командование выслало на выручку бронетанковую колонну. В дальнейшем здание Дома правительства сгорело.

Записано со слов респондента.

Семендяев Алексей Николаевич (двоюродный брат по материнской линии), родился в 1992 году в г. Курганинске Краснодарского края.

Участник СВО.

Призван в октябре 2022 года (Указ Президента РФ от 21.09.2022 № 647 «Об объявлении частичной мобилизации в Российской Федерации»).

Награжден медалью «Жукова».

Документально не подтверждено. Записано со слов респондента.

РЕСПОНДЕНТ: Зарубкина Светлана Викторовна

Зарубка Иван Павлович (дед мужа, Зарубкина Владимира Николаевича, по отцовской линии), родился в 1892 году в Курской губернии, Путивльский уезд (ныне Украина).



Участник Первой мировой войны 1914–1918 гг.

Получил ранение в Первой мировой войне. Вернулся в с. Волчиха Алтайского края.

Участник Гражданской войны 1918–1922 гг.

Служил в Феодосии во 2-м Восточно-Сибирском генерал-адъютанта графа Муравьева-Амурского полку с 1 августа 1920 по 20 марта 1921 года. Работал главным конюхом. В 1929 году Иван Павлович за контрреволюционную агитацию попал в новосибирскую тюрьму, вышел в 1931 году. В 1937-м был расстрелян по 57 ст., реабилитирован 19.08.1957.

Документально не подтверждено. Записано со слов респондента.

Зарубкин Николай Иванович (отец мужа, сын Зарубкина Ивана Павловича), родился 19.12.1920 (27.12.1920 – согласно ссылке), Алтайский край, Волчихинский район, с. Волчиха.

Участник Великой Отечественной войны 1941–1945 гг.



В Красную Армию призван Волчихинским РВК Волчихинского района Алтайского края.

Окончил 1-е Томское артиллерийское училище.

В/звание: капитан, майор.

В/часть: 586 гап 102-й стрелковой дивизии (I ф), 223-й гв. отдельный минометный дивизион, Калининский фронт (с 1941 по 1943 г.).

Демобилизован по ранению. С 1980 года работал военруком в школе г. Алма-Аты, КазССР.

Награжден: медалями «За боевые заслуги» (13.06.1952), «За победу над Германией в Великой Отечественной войне 1941–1945 гг.» (09.05.1945/29.06.1955), юбилейным орденом Отечественной войны 2-й ст. (21.02.1987), множественными юбилейными медалями.

https://pamyat-naroda.ru/heroes/person-hero92861833/

Лунева (Зарубкина) Валентина Александровна (мать мужа, жена Зарубкина Николая Ива-

новича), родилась 07.11.1925 в г. Каменец-Подольском ныне Хмельницкой области, Украина.

В годы Великой Отечественной войны работала в военкомате (с 14-летнего возраста).

Награждена: медалями «Труженик тыла» (со слов респондента), «Ветеран труда», юбилейными медалями в честь Победы в Великой Отечественной войне 1941–1945 гг.

Зарубкин Александр Владимирович (сын, внук Луневой (Зарубкиной) Валентины Александровны и Зарубкина Николая Ивановича), родился 22.08.1986 в г. Туапсе Краснодарского края.

Участник СВО.

Танкист, заключил контракт в 2022 году, далее продлил еще на год, руководствуясь стремлением защитить Отечество. В 2023 году принимал участие в боевых действиях в зоне проведения специальной военной операции в составе добровольческого отряда «Барс-2».

Сейчас работает в администрации г. Туапсе.

Ветеран боевых действий.

Зарубкин Владимир Владимирович (сын, внук Луневой Валентины Александровны и Зарубкина Николая Ивановича), родился 20.11.1983 в г. Туапсе Краснодарского края.

Участник СВО.



Заключил контракт с МО РФ в феврале 2023 года. Попал на передовую на запорожском направлении. Служил вместе с братом Александром Владимировичем.

Владимир Владимирович, будучи врачом-рентгенологом с большим опытом работы на компьютерном томографе, имея 10-летний стаж заведующего рентгенологическим отделением в Туапсинской городской больнице, отказался работать в госпитале. Из соображений чести, долга и совести, движимый исключительно патриотическими чувствами, оказывал помощь ребятам на передовой, большинство из которых спас, оказав своевременную медицинскую помощь. Есть много видео от благодарных ребят. Владимир перевязывал бойцов как в своем подразделении, так и в соседнем. 8 июня 2023 года Владимир Владимирович **погиб**, был убит осколком мины близ станицы Новопокровской Ореховского района Запорожской области.

Награжден орденом Мужества (18.01.2024, посмертно).

РЕСПОНДЕНТ:
Панчова (Литвинова) Алина Александровна

Литвинов Николай (прапрадед по материнской линии), родился в ст-це Новощербиновской Щербиновского района Краснодарского края.

Участник Первой мировой войны 1914–1918 гг.



Предположительно, во время Первой мировой войны служил в казачьем войске и находился в г. Елисаветполе (ныне г. Гянджа), Азербайджан.

В/звание: подхорунжий.

Источник: база данных нижних чинов ККВ – участников Первой мировой и Гражданской войн. Составлена по документам ГАКК и др. архивов: Литвинов Николай, подхорунжий.

Литвинов Александр Николаевич (прадед по материнской линии, сын Литвинова Николая), родился 13.08.1924 в ст-це Новощербиновской Щербиновского района Краснодарского края.

Участник Великой Отечественной войны 1941–1945 гг.

В/звание: рядовой.

В/часть: 506-й стрелковый полк, 1035-й зенитно-артилерийский полк (с 04.1943 по 05.1945), Балтийский ФЭ, 3-й Белорусский фронт.

За период сражений был легко ранен.

Награжден: медалью «За отвагу», юбилейным орденом Отечественной войны 2-й ст. (06.04.1985).

https://pamyat-naroda.ru/heroes/podvig-chelovek_yubileinaya_kartoteka1517374714/

Лиман Василий Дмитриевич (прадед по материнской линии), родился 06.09.1924 в г. Волчанске Харьковской области Украинской ССР.

Участник Великой Отечественной войны 1941–1945 гг.

В 1941 году поступил в танковое училище.

На фронт призван в 1943 году Сухоложским РВК, Свердловская область, Сухоложский район.



В/звание: гв. рядовой.

В/часть: 356-й гв. сап, 10-й гв. танковый корпус 4-й танковой армии 1-го Украинского фронта.

Воевал на Орловско-Брянском направлении, на территории Западной Украины, Польши, в Германии. Был тяжело ранен, находился на лечении в военном госпитале в г. Оэльсе, Германия.

Награжден: медалью «За отвагу» (08.08.1944), юбилейным орденом Отечественной войны 1-й ст. (06.04.1985).

Умер 13.04.2000.

https://pamyat-naroda.ru/heroes/isp-chelovek_spisok18059212/

https://pamyat-naroda.ru/heroes/person-hero78309128/

https://pamyat-naroda.ru/heroes/podvig-chelovek_yubileinaya_kartoteka1516030825/

В танковом сражении в 1944 году мой прадед, Лиман Василий Дмитриевич, будучи тяжело раненным, выбрался из горящего танка и спас своего командира. Прадед протащил его через все поле в безопасное место, защищая под обстрелами, за что был награжден медалью «За отвагу».



Лиман (Соколенко) Татьяна Ивановна (прабабушка по материнской линии), родилась 20.01.1926 в с. Новогригорьевка Бериславского района Херсонской области Украинской ССР.

Участница Великой Отечественной войны 1941–1945 гг.

В 1941 году была угнана в Германию в качестве рабочей силы. Работала на ферме. Под страхом быть пойманной помогала советским военнопленным, тайно снабжая их едой и припасами с фермы. После освобождения советской армией стала трудиться санитаркой в военном госпитале г. Оэльса, где и познакомилась с моим прадедом.

Документально не подтверждено. Записано со слов респондента.

Черников Руслан Александрович (двоюродный дядя по материнской линии, правнук Литвинова Александра Николаевича), родился 19.05.1980 в г. Ейске Краснодарского края.

Участник СВО.

Окончил Пушкинский филиал Санкт-Петербургского им. А.Ф. Можайского военного инженерно-космического университета (СПб, филиал в г. Пушкине).

В/звание: майор.

Награжден медалями «За мужество и отвагу», Суворова, «За спасение погибавших», «Участнику специальной военной операции».

3 сентября 2023 года в ходе наступления роты противник из танков обстрелял передовой наблюдательный пост, командир поста доложил о получении ранений четырьмя военнослужащими, раны были тяжелыми, необходимо было срочно организовать оказание помощи и эвакуацию.

Заместитель командира по ВПР 2-й мотострелковой роты капитан Черников Руслан Александрович, рискуя жизнью, под обстрелами кассетными очередями возглавил две эвакуационные группы и организовал эвакуацию раненых.

В результате мужества и героизма офицеров удалось сохранить жизни раненых товарищей. За мужество и решительность мой дядя был награжден медалью «За спасение погибавших».

РЕСПОНДЕНТ: Романенко Светлана Михайловна

Мазепин Иван Александрович (прадед по линии отца), родился в 1903 году в с. Куйбышевка ныне Туапсинского района Краснодарского края.

Участник Великой Отечественной войны 1941–1945 гг.

На фронт призван 30.08.1941 Туапсинским РВК.

В/звание: красноармеец, рядовой.



В/часть: ППС 1642, подразделение 12.

С октября 1942 года числится без вести пропавшим.

Со слов сослуживца, Мазепин Иван Алексеевич погиб при бомбежке от ранения в голову во время эвакуации оборудования с заводов города Таганрога в Челябинск и был похоронен в братской могиле на хуторе Казачий Ерик Азовского района Ростовской области.

https://obd-memorial.ru/html/info.htm?id=66315324&p=5

https://pamyat-naroda.ru/heroes/person-hero108673763/

Мазепин Александр Викторович (троюродный брат по отцовской линии, правнук Мазепина Ивана Александровича), родился 09.09.1977 в г. Туапсе Краснодарского края.

Там же окончил среднюю школу и профессиональное училище, поступил в Военный университет железнодорожных войск и военных сообщений военной академии МТО им. генерала армии А.В. Хрулева.

Участник СВО.

Доброволец с самого начала специальной военной операции.



Служил в составе добровольческих батальонов «Барс-10» и «Барс-13».

В/звание: ст. лейтенант.

В/должность: командир минометного дивизиона добровольческого батальона «Барс-13».

Погиб 25.12.2023.

Награжден: двумя орденами Мужества (18.01.2024, 10.02.2025, посмертно), медалями «За отвагу» (13.05.2023), «За храбрость» 4-й ст. (06.09.2023) (ДНР), медалями, нагрудными знаками добровольческого батальона «Барс-13».

https://t.me/Konstant_ZV/1902

https://dzen.ru/a/ZYzgYfpuU1aVgZul

https://vk.com/wall694388247_6573

РЕСПОНДЕНТ: Абесадзе Наталья Александровна

Дымченко Михаил Антонович (дед респондента), родился в 1910 году в ст-це Бесскорбной Кубанской области (ныне Новокубанского района Краснодарского края).

Участник Великой Отечественной войны 1941–1945 гг.

На фронт призван Успенским РВК, Краснодарский край, Успенский район.

В/звание: мл. сержант.

В/часть: 801-й артиллерийский полк 259-й стрелковой дивизии, 801-й артиллерийский батальон.

Награжден юбилейным орденом Отечественной войны 1-й ст. (06.04.1985).

https://pamyat-naroda.ru/heroes/podvig-chelovek_yubileinaya_kartoteka1511626080/

https://pamyat-naroda.ru/heroes/kld-card_ran73397051/

Мельников Юрий Александрович (брат респондента), родился 12.04.1970 в с. Трехсельском Успенского района Краснодарского края.

Участник локальных войн и конфликтов.

В 1988–1989 годах служил в Псковской парашютно-десантной дивизии, в 234-м парашютно-десантном полку. В декабре 1988 года принимал участие в урегулировании межнационального конфликта в Республике Азербайджан, г. Кировабад (ныне Гандзак). В 1989 году принимал участие в ликвидации последствий землетрясения в г. Ленинакане. В 1989 году принимал участие в наведении конституционного порядка в г. Баку.

Ветеран боевых действий (1989 г.).

Документально не подтверждено. Записано со слов респондента.

Абесадзе Анзори Зурабиевич (сын респондента, правнук Дымченко Михаила Антоновича), родился 02.05.1999 в с. Трехсельском Успенского района Краснодарского края.

Участник СВО.

Призван в 2017 году на срочную службу в пограничные войска, Дагестан.

В/звание: рядовой.

Мобилизован 21.10.2022.

В настоящее время принимает участие в боевых действиях в зоне проведения специальной военной операции.

Награжден медалью Жукова (11.09.2024).

Ветеран боевых действий (2024 г.).

РЕСПОНДЕНТ: Антюшин Борис Николаевич

Антюшин Николай Федорович (отец), родился 02.03.1924 в с. Трехсельском Успенского района Краснодарского края.

Участник Великой Отечественной войны 1941–1945 гг.

На фронт призван в 1942 году Успенским РВК.

В/звание: мл. сержант.

В/должность: телефонист.

В/часть: 773-й артиллерийский полк 317-й стрелковой дивизии, 1121-й пушечный артиллерийский полк 15-й армии.

Награжден: медалью «За отвагу» (24.07.1943), тремя медалями «За боевые заслуги» (03.07.1944, 28.10.1944, 05.11.1944), медалями «За оборону Кавказа» (1944), «За победу над Германией в Великой Отечественной войне 1941–1945 гг.» (29.03.1946), «За победу над Японией» (со слов респондента), «За взятие Будапешта» (29.12.1945), «За взятие Вены» (со слов респондента), юбилейным орденом Отечественной войны 2-й ст. (06.04.1985).

Из наградных документов (медаль «За отвагу»): *«Телефониста Управления 2 Дивизиона красноармейца Антюшина Николая Федоровича за то, что в боях за ст. Киевская он в числе трех других красноармейцев под ураганным огнем противника обеспечил связь командира дивизиона с передовым наблюдательным пунктом.*

За все время боев находился на линии, сращивая беспрестанно рвущуюся связь».

https://pamyat-naroda.ru/heroes/person-hero47467875/

https://pamyat-naroda.ru/heroes/podvig-chelovek_yubileinaya_kartoteka1509207841/

Антюшин Михаил Николаевич (брат, сын Антюшина Николая Федоровича), родился 26.11.1962 в с. Трехсельском Успенского района Краснодарского края.

Участник войны в Афганистане 1979–1989 гг.

Призван в 1981 году на срочную службу в ряды

Советской Армии, после учебки попал в Афганистан.

В/звание: рядовой.

В/часть: п/п 71176.

Награжден: двумя орденами Красной Звезды (17.11.1982, 06.03.1983 (посмертно), медалью «Воину-интернационалисту от благодарного афганского народа» (11.02.1989).

Погиб 28.02.1983.

Из наградных документов (орден Красной Звезды): *«...19.07.1982 г. во время боевой операции в районе г. Калат колонна совершала марш в район огневых позиций и была остановлена противниками из хорошо организованной засады. Впереди идущий тягач подорвался на мине. На дороге мог возникнуть затор, но рядовой Антюшин М.Н. нашел правильное решение, вывел тягач из-под обстрела и оказал помощь по эвакуации подорвавшейся машины. Прикрывал работу товарищей огнем из автомата. Лично уничтожил 5 мятежников».*

«28.02.1983 колонна попала в засаду. Антюшин Михаил Николаевич, находясь за рулем машины, был ранен, но продолжал движение в безопасную зону. При повторном попадании из гранатомета получил тяжелое ранение и, не приходя в сознание, умер. Награжден орденом Красной Звезды (посмертно)».

РЕСПОНДЕНТ: Богрец Алла Станиславовна

Богрец Константин Иосифович (дед мужа по отцовской линии), родился 06.11.1916 (1915), Омская губерния (ныне область, Байкаловский р-н, с. Александровка/дер. Александровка, Нижне-Ингашский р-н Красноярского края).



Участник Великой Отечественной войны 1941–1945 гг.

Призван в июле 1941 года и 04.1942 Шиткинским РВК Иркутской области.

В/звание: ефрейтор, красноармеец, рядовой.

В/специальность: разведчик, наводчик станкового пулемета.

В/часть: 5-я стрелковая рота 363-го стрелкового полка 114-й стрелковой Свирской дивизии 7-й отдельной армии, 14 А КарФ, 366-й стрелковый полк, с 23.02.1944 – в составе Карельского фронта.

Награжден: орденом Славы 3-й ст. (06.08.1944), медалями «За отвагу» (15.10.1944), «За победу над Германией в Великой Отечественной войне 1941–1945 гг.» (22.11.1946), юбилейным орденом Отечественной войны 1-й ст. (06.04.1985), юбилейными медалями.

Из наградного листа: *«Приказ по 363 стрелковому полку, 114 стрелковой Свирской дивизии 14 Армии Карельского фронта № 028/Н от 15.10.1944 года: Ефрейтор – наводчик станкового пулемета Богрец Константин Иосифович за то, что он в бою за высоту 037 Кольского района Мурманской области 8 октября 1944 года подавил огонь станкового пулемета противника и уничтожил двух солдат противника – награжден медалью „За отвагу“».*

https://pamyat-naroda.ru/heroes/person-hero103415779/

Умер 28.02.1989.

Богрец Константин Константинович (муж респондента Богрец Аллы Станиславовны, внук Богрец Константина Иосифовича), родился 18.03.1976 в г. Канске Красноярского края.

Участник СВО.



Принимал участие в специальной военной операции по демилитаризации и денацификации Украины.

Призван 06.10.2022 Успенским РВК в рамках частичной мобилизации.

В/звание: рядовой, стрелок 2-го мобилизационного отделения, 1-го мобилизационного взвода 4-й мобилизационной роты, 2-го мотострелкового батальона войсковой части 43057.

Проходил службу в МТ-709429.

Награжден: медалями Жукова (10.05.2024), «Участнику специальной военной операции на территории Украины» (30.12.2023).

Ветеран боевых действий.

Погиб 16 декабря 2024 года.

Похоронен на кладбище с. Пантелеймоновского Успенского района.

РЕСПОНДЕНТ: Богрец Алла Станиславовна

Пухальский Василий Кондратьевич (дед респондента), родился 11.08.1918 в с. Пантелеймоновском Успенского района, Краснодарский край.

Участник Великой Отечественной войны 1941–1945 гг.

В Красную Армию призван 03.02.1940.

В этом же году прошел краткосрочный курс в Гродненском филиале Ленинградского военного артиллерийского училища, которые окончил 06.11.1940.

В/звание: воентехник 2-го ранга, техник-лейтенант.

Был в плену, затем в партизанском отряде Воронова в Белоруссии. С 6 ноября 1943 года – командир взвода разведки 407-й отдельной разведроты 334-й дивизии 4-й ударной армии.

Был ранен, попал в госпиталь, ЭГ 2800. Комиссован в июне 1944 года.

Награжден: медалью «За победу над Германией в Великой Отечественной войне 1941–1945 гг.» (09.05.1945), юбилейным орденом Отечественной войны 1-й ст. (11.03.1985), множественными юбилейными медалями.

https://pamyat-naroda.ru/heroes/person-hero93229505/

https://pamyat-naroda.ru/heroes/kld-card_ran84947891/

Ветеран Великой Отечественной войны.

Умер 30.05.2002.

Свиридов Валерий Геннадьевич (сын респондента, правнук Пухальского Василия Кондратьевича), родился 16.06.1999 в с. Трехсельском Успенского района Краснодарского края.

Участник СВО.

Призван в рамках частичной мобилизации 27.10.2022.

В/звание: рядовой.

В/специальность: стрелок-радиотелефонист 2-го отделения (на автомобилях бронированных) 1-й роты оперативного назначения.

В/часть: 3219 Южного округа войск национальной гвардии Российской Федерации, г. Лабинск, прибыл 28.10.2022.

Принимал участие в боевых действиях на херсонском и запорожском направлениях.

В настоящее время находится в зоне проведения специальной военной операции по демилитаризации и денацификации Украины.

Ветеран боевых действий.

РЕСПОНДЕНТ: Герасимова Любовь Андреевна

Черкашин Андрей Иванович (отец респондента), родился 15.10.1917 в ст-це Николаевской Успенского района Краснодарского края.

Участник Великой Отечественной войны 1941–1945 гг.



В Красную Армию призван 15.09.1938.

В/звание: мл. лейтенант ветеринарной службы.

В/часть: 22.06.1941–02.01.1944 – 239-й артиллерийский полк (с 20.09.1942 переименован в 796 сп) 77-й стрелковой дивизии, Крымский фронт, 02.01–15.02.1944 – отдельный штурмовой батальон 2 УкрФ, 15.02.1944–09.05.1945 – 412-й фронтовой ветеринарный лазарет.

Награжден: медалями «За боевые заслуги» (21.08.1958), «За победу над Германией в Великой Отечественной войне 1941–1945 гг.» (09.05.1945), юбилейным орденом Отечественной войны 1-й ст. (06.04.1985), юбилейными медалями.

https://pamyat-naroda.ru/heroes/person-hero93419360/

https://pamyat-naroda.ru/heroes/kld-card_ran82036388/

https://pamyat-naroda.ru/heroes/podvig-chelovek_yubileinaya_kartoteka1522148066/

Умер 28.02.1989. Похоронен в с. Маламино Успенского района.



Кузубов Владимир Сергеевич (племянник респондента), родился 28.09.1973 в с. Маламино Успенского района Краснодарского края.

Участник локальных войн и конфликтов.

Принимал участие в КТО в Северо-Кавказском регионе, в Чеченской Республике, 1995–2000 гг.

1991 г. – погранвойска в Азербайджане, 1992 г. – переведен в г. Нальчик; 1993 г. – учеба в Московском пограничном институте Федеральной службы безопасности Российской Федерации; 1994 г. – служба в Ингушетии, 1995 г. – начальник заставы (капитан); 1995–2000 гг. – первая чеченская война; 2000–2005 гг. – учеба в Академии ФСБ, 2003 г. – Управление ФСБ; 2012–2014 гг. – Южная Осетия; 2016 г. – преподавание в Ставропольском военном институте связи ракетных войск. Общий военный стаж – 32 года. В настоящее время – подполковник, военный пенсионер.

Награжден: медалями «За отличие в военной службе» 1, 2, 3-й ст., «За принуждение к миру» (Республика Южная Осетия) (04.02.2009), знаком отличия «За службу на Кавказе» (29.04.1996), юбилейными медалями, грамотами и благодарностями, наградными часами и ножом пограничной службы ФСБ РФ.

Ветеран боевых действий.

Кузубов Павел Сергеевич (племянник респондента), родился 07.06.1981 в с. Маламино Успенского района Краснодарского края.

Участник локальных войн и конфликтов.



Принимал участие в КТО в Северо-Кавказском регионе, в Чеченской Республике, 1999–2001 гг.

В/звание: гв. ст. сержант.

«За время прохождения службы зарекомендовал себя как образцовый военнослужащий. С должностью разведчика-пулеметчика справлялся. По характеру спокоен, уравновешен, общителен, легко находит общий язык. Не требует контроля со стороны командиров. Умеет принимать самостоятельные решения в экстремальной ситуации. В совершенстве освоил вооружение и военную технику разведывательных подразделений. В совершенстве владеет стрелковым оружием.

Прошел специальную и горную подготовку в горах Северного Кавказа. Владеет приемами рукопашного боя. Неоднократно участвовал в сопровождении спецгрузов, в сопровождении и охране командного состава 58-й армии СКВО. Неоднократно в составе разведывательной группы отражал вооруженные нападения незаконных банд-формирований. Имеет поощрения от командиров и начальников. Неоднократно представлялся к правительственной награде».

За плечами Павла была вторая чеченская война.

Ветеран боевых действий.

Умер после болезни, похоронен в с. Маламино.

Герасимов Юрий Михайлович (сын респондента, внук Черкашина Андрея Ивановича), родился 25.04.1978 в г. Орджоникидзе, Северная Осетия.

Кадровый военный, профессия перешла эстафетой от отца и брата.

1996–1999 гг. – учеба в Голицынском пограничном училище Федеральной службы безопасности Российской Федерации; 1999–2001 гг. – служба на Дальнем Востоке (заместитель начальника заставы); 2001–2004 гг. – Таджикистан, Московский погранотряд (начальник заставы); 2004–2010 гг. – Дальневосточный военный округ, майор (начальник погранзаставы); 2010–2012 гг. – ст-ца Петровская Краснодарского края (начальник заставы); апрель 2012–2020 гг. – Южная Осетия; 2020 г. – по настоящее время – Пограничное управление ФСБ по Краснодарскому краю, подполковник.



Награжден: медалями «За отличие в военной службе» 1, 2, 3-й ст., «За службу на страже мира в Южной Осетии» (17.12.2019), юбилейными памятными нагрудными знаками.

РЕСПОНДЕНТ: Горелова Елена Владиславовна

Зайков Алексей Алексеевич (прадед по отцовской линии), родился в 1900 году в ст-це Должанской Ейского уезда Кубанской области.

Участник Первой мировой войны 1914–1918 гг.

Служил во втором Должанском батальоне.

Документально не подтверждено. Записано со слов респондента.

Участник Гражданской войны 1918–1922 гг.

В годы Гражданской войны был красным партизаном.

Погиб в 1939 году.

Зайцев (Зайков) Григорий Алексеевич (дед по отцовской линии, сын Зайкова Алексея Алексеевича), родился в 1917 году, уроженец ст-цы Должанской Ейского района Краснодарского края.

Участник Великой Отечественной войны 1941–1945 гг.

Призван в июне 1941 года Камышеватским РВК Краснодарского края, Ейский р-н.

В/звание: красноармеец, ст. сержант.

В/часть: 31-я стрелковая дивизия.

В ноябре 1942 года был ранен в ногу под хут. Красный Крым Мясниковского района Ростовской области. В госпитале при оформлении документов ему поменяли фамилию с Зайкова на Зайцев, в некоторых списках числится как без вести пропавший. После ранения на фронт не попал, так как у него была перебита нога в колене.

Награжден юбилейным орденом Отечественной войны 1-й ст. (15.04.1989).

https://podvignaroda.ru/?#id=1512229912&tab=navDetailManUbil

https://obd-memorial.ru/html/info.htm?id=501954882

Ветеран Великой Отечественной войны.

РЕСПОНДЕНТ: Гракова Татьяна Васильевна

Мусийко Степан (прапрадед респондента), родился в 1870 году в Екатеринославской губернии (Запорожская область).

Проходил службу в русской армии на броненосце российского Черноморского флота «Князь Потемкин-Таврический», спущенном на воду в 1900 году и вступившем в строй после ходовых испытаний в 1905 году.

В/звание: матрос.

Участник Гражданской войны 1918–1922 гг.

Умер в 1930 году.

Документально не подтверждено. Записано со слов респондента.

Мусийко Сергей Степанович (прадед респондента, сын Мусийко Степана), родился в 1897 году в с. Киста (Кистинское) Ставропольской губернии (ныне края).

Участник Великой Отечественной войны 1941–1945 гг.



На фронт призван в 1941 году Успенским РВК Краснодарского края.

В/звание: красноармеец.

В/часть: 810-й артиллерийский полк (I ф) 270-й стрелковой дивизии.

С августа 1941 года защищал Марухский перевал, Северный Кавказ.

Пропал без вести в декабре 1942 (июле 1943) года.

https://pamyat-naroda.ru/heroes/memorial-chelovek_vpp1999862219/

https://pamyat-naroda.ru/heroes/memorial-chelovek_pechatnoi_knigi_pamyati410828711/

Мусийко Сергей Васильевич (брат респондента, правнук Мусийко Степана), родился 19.08.1973 в с. Трехсельском Успенского района Краснодарского края.

Участник СВО.

Принимает участие в специальной военной операции с 2022 года по настоящее время.

Призван в рамках частичной мобилизации.

Награжден: медалями Жукова (12.12.2023), «Участнику специальной военной операции» (10.05.2024).

РЕСПОНДЕНТ: Григорян Эдуард Сасунович

Григорян Погос Багратович (Панкратович) (прадед по отцовской линии), родился 15.12.1923 (1924) в с. Гумбурдо Ахалкалакского района Грузинской ССР.



Участник Великой Отечественной войны 1941–1945 гг.

На фронт призван в декабре 1941 года.

В/звание: рядовой.

В/должность: сапер.

В/часть: 153 осапб 11 тк 5 ТА БрянФ, 1 БелФ.

Награжден: орденом Славы 3-й ст. (28.05.1945), медалями «За отвагу» (15.03.1945), «За победу

над Германией в Великой Отечественной войне 1941–1945гг.»(09.05.1945),«Завзятие Берлина»,«За освобождение Варшавы», юбилейным орденом Отечественной войны 2-й ст. (06.04.1985).

https://pamyat-naroda.ru/heroes/podvig-chelovek_yubileinaya_kartoteka1514425778/

В декабре 1941 года Погосу исполнилось восемнадцать, а 10 февраля 1942 года он уже был пулеметчиком стрелкового полка. Дед, попав на Западный фронт, в самую гущу событий Битвы за Москву, в момент контрнаступления наших войск, когда Красная Армия несла огромные потери, остался жив.

Весной 1942 года, в апреле, он был переведен в 153-й саперный батальон, где был ранен 19 августа в ногу. После ранения Григорян Погос направлен на учебу в 11-й учебный полк с ноября 1943 по декабрь 1943 г. После окончания курсов он был распределен в танковую бригаду – заряжающим.

Больше всего на свете дед любил вспоминать именно то время, тогда служил в танковой бригаде. Экипаж танка – это вторая семья, пройдя плечом к плечу через огонь войны, каждый член экипажа становится больше, чем боевой товарищ, каждый брат тебе. 2 мая 1944 года танк был подбит. Все его товарищи погибли. Погос, раненный в спину осколком, каким-то чудом смог вылезти из горящего танка. Шесть месяцев у него была контузия. Дед перенес операцию по ампутации двух ребер.

Григорян Погос со своими боевыми товарищами дошел до Берлина. Вспоминал, что однажды, совершая маневры на своем боевом танке, экипаж увидел странную картину. В небольшом лесочке из-за болотной кочки прямо на них смотрит дуло немецкого танка. Боевые товарищи принимают решение – быстро цепляют тросом немецкий танк и вытаскивают его из болота. При этом они отчетливо слышали звуки разговорной речи внутри машины – там находились немцы. Так, на буксире с закрытыми, как в банке, гитлеровцами, танкисты прибыли к себе в часть. За этот героический поступок весь экипаж танка был награжден орденом Славы III степени. (Рассказ внука.)

Григорян Эдуард Сасунович (респондент, правнук Григоряна Погоса Багратовича), родился 13.11.2002 в с. Успенском Успенского района Краснодарского края.

Участник СВО.

С февраля 2022 г. находился в зоне проведения специальной военной операции по демилитаризации и денацификации Украины.

В/звание: мл. сержант, ст. сержант.

В/должность: заместитель командира взвода.

В/часть: 3662, г. Сочи.

Награжден медалью «Участнику специальной военной операции» (25.04.2023).

Ветеран боевых действий (26.01.2023).

24.12.2020 – срочная служба в армии, г. Сочи, в/ч 3662. За две недели до окончания службы Эдуард Сасунович подписал контракт с 10.12.2021 сроком на год. По окончании месячного отпуска, в конце января 2022 г., вернувшись на службу, он узнал, что едет в командировку.

03.02.2022 младший сержант Эдуард Григорян был прикомандирован к роте спецназа и отправлен в Крым на учения «Заслон 2022», в пгт Октябрьское, дислокация на заброшенном аэродроме. Через две недели узнали, что с вероятностью 99% будут заходить на территорию Украины.

24 февраля 2022 года в 03:40 колонна выдвинулась в направлении г. Херсона. Через 4 дня зашли в город и пробыли там чуть больше полугода.

В данное время Эдуард Григорян продолжает службу в звании старшего сержанта, в должности заместителя командира взвода.

РЕСПОНДЕНТ: Гусакова Галина Ивановна

Федоров Иван Федорович (отец), родился 20.01.1919 в ст-це Убеженской Успенского района Краснодарского края.

Участник Великой Отечественной войны 1941–1945 гг.

В/звание: сержант.

В/часть: 105-й стрелковый полк КрымФ, 210-й запасной стрелковый полк, 212-й отдельный мостостроительный батальон.

Награжден: медалью «За победу над Германией в Великой Отечественной войне 1941–1945 гг.», юбилейным орденом Отечественной войны 2-й ст. (06.04.1985), юбилейными медалями.

Уволен в запас в июне 1945 года. Проживал и работал в колхозе «Путь к коммунизму». Умер в 1999 году.

В январе 1942 года бывший колхозный тракторист, а теперь командир отделения 105-го стрелкового полка сержант Иван Федорович Федоров оказался на Крымском фронте.

В самом начале Крымской операции сержант Федоров был ранен. Каким-то чудом во время немецкого артналета на шагавшую строем пехоту он успел скатиться в кювет. Дорогу, по которой шли солдаты, разнесло, оставив вместо насыпи сплошные воронки… Едва закончив короткое лечение в госпитале Кисловодска, И. Ф. Федоров поспешил вернуться в свою часть. Но уже в апреле сорок второго вместе с однополчанами попал в плен. После пересыльных лагерей на Украине красноармейцев перевезли в один из концентрационных лагерей на территории Австрии.

О том, какие ужасы пришлось испытать в фашистской неволе, Иван Федорович никогда не рассказывал даже самым близким. Одно остается бесспорным: человеческое достоинство и верность Родине он не променял ни на сладкие посулы власовцев, ни на лишнюю пайку эрзацхлеба в лагерях. Именно поэтому после освобождения в сорок пятом и прохождения проверки НКВД – в сорок шестом сержант Федоров вернулся в станицу Убеженскую. Более того, на груди его гимнастерки сияла медаль «За победу над Германией в Великой Отечественной войне 1941–1945 гг.». Позже к этой медали присоединились юбилейные награды.

Гусаков Владимир Анатольевич (сын, внук Федорова Ивана Федоровича), родился 20.11.1978 в г. Абинске Абинского района Краснодарского края.

Участник СВО.

С ноября 2022 года по настоящее время находится в зоне проведения специальной военной операции по демилитаризации и денацификации Украины.

Документально не подтверждено. Записано со слов респондента.

РЕСПОНДЕНТ: Дубинина Ольга Владимировна

Ляшенко Василий Георгиевич (дед по материнской линии), родился 21.01.1906 в с. Коноково ныне Успенского района Краснодарского края.

Участник Великой Отечественной войны 1941–1945 гг.

На фронт призван в 1941 году Усть-Лабинским РВК Усть-Лабинского района Краснодарского края.

В/звание: красноармеец.

В/часть: 57-й район авиационного базирования, 3-я воздушная армия, 33-й район авиационного базирования, 704-й батальон аэродромного обслуживания.

Участник обороны Сталинграда. Сражался на Южном, Прибалтийском фронтах. Дошел до Кёнигсберга.

Награжден: медалями «За боевые заслуги» (18.11.1944), «За оборону Кавказа» (01.05.1944), «За победу над Германией в Великой Отечественной войне 1941–1945 гг.» (09.05.1945), юбилейным орденом Отечественной войны 2-й ст. (06.041985).

https://pamyat-naroda.ru/heroes/person-hero77744716/

https://pamyat-naroda.ru/heroes/podvig-chelovek_yubileinaya_kartoteka1516083132/

После войны Василий Георгиевич продолжил жить и работать в с. Успенском. Трудился в средней школе №1 шофером ЗИС-5.

Был женат. Воспитали с женой племянника и внучку. Умер в 1990 году. Похоронен в с. Успенском.

Дубинин Александр Александрович (сын респондента, правнук Ляшенко Василия Георгиевича), родился в 1985 году в с. Успенском Успенского района Краснодарского края.

Участник СВО.

В 2005 году призвали на службу в армию, направлен в Новосибирскую область, г. Обь, 14 А Военно-воздушных сил и ПВО.

Вернувшись домой, работал в магазине «Мастерок» продавцом-консультантом и помогал матери по хозяйству. Когда началась спецоперация, Сашу призвали в рамках частичной мобилизации, он откликнулся, не задумываясь, лишь сказал: «Надо – значит надо».

Награжден: медалями Суворова, Жукова, «Участнику специальной военной операции».

Продолжает нести службу в зоне проведения специальной военной операции.

Документально не подтверждено. Записано со слов респондента.

РЕСПОНДЕНТ: Кисткин Андрей Владимирович

Кисткин Павел Андреевич (дед по отцовской линии), родился 10.03.1922, уроженец с. Салазгорь Торбеевского района Мордовской АССР.

Участник Великой Отечественной войны 1941–1945 гг.

В Красную Армию призван 07.05.1941 Новокубанским РВК Краснодарского края. На фронте с июня 1941 года.

В/звание: она Краснодарского края.

Из воспоминаний Кисткина Павла Андреевича: *«В начале войны я служил в разведроте. Мы по очереди ходили на задание, а оставшиеся в расположении части занимались хозяйством. Вот я и увидел, будучи "на хозяйстве", что во время немецкого обстрела неподалеку убило лошадь. Быстренько дополз к бедняге, разделал, поделился мясом с другими бойцами, а из нашей доли сварил кашу. Вернулись с задания товарищи, поели, похвалили повара. А один возьми да спроси: "Из какого мяса кулеш?" Услышав, что ужинал кониной, убежал из окопа. И остался голодным не только после ужина, но и на завтрак. А голодный боец – не боец. Куда в атаку бежать, если от голода живот скрутило?»*

Кисткин Павел Андреевич (сын, правнук Кисткина Павла Андреевича), родился 04.06.1998 в с. Успенском Успенского района Краснодарского края.

Участник СВО.

12 ноября 2017 года был призван на срочную службу в ряды ВС РФ.

В 2018 году подписал документы на службу по контракту. Служил в гг. Владикавказе, Моздоке. С 24.02.2022 находится в зоне проведения специальной военной операции.

В/звание: мл. сержант.

В/должность: старший механик-водитель-электрик 3-й зенитной ракетной батареи.

В/часть: 62820, 481-й полк, войска ПВО.

Награжден: медалями «За отвагу» (28.10.2022), «За храбрость» 2-й ст., «За воинскую доблесть» 2-й ст. (30.05.2022), «За боевые отличия», Жукова (17.01.2024).

Павел Андреевич, находясь на задании возле населенного пункта Терноватое Запорожской области, 30 августа 2023 года в результате удара противорадиолокационной ракетой «Харм» противника получил множественные осколочные ранения мягких тканей груди, левого плеча, левого бедра. Был эвакуирован для лечения в госпитале.

В настоящее время Павел вновь в строю, продолжает нести службу в зоне проведения специальной военной операции.

РЕСПОНДЕНТ: Климова Светлана Викторовна

Васильев Петр Николаевич (дед респондента по материнской линии), родился 25.06.1923 (1925), уроженец Краснодарского края, ст-ца Ширванская Апшеронского района.

Участник Великой Отечественной войны 1941–1945 гг.

На фронт призван в октябре 1941 года.

В/звание: гв. рядовой, гв. казак.

В/должность: ездовой взвода связи, телефонист кабельных линий.

С 1941 по 1945 год нес боевую службу телефонистом кабельных линий.

В/часть: 34-й гв. кавалерийский полк, 42-й гв. Кубанский казачий кавалерийский полк 9-й гв. казачьей кавалерийской Кубанско-Барановичской дважды Краснознаменной орденов Суворова, Кутузова и Богдана Хмельницкого дивизии, 47 гв. сп 15 гв. сд.

Награжден: орденом Славы 3-й ст. (25.03.1944), медалями «За отвагу», «За боевые заслуги» (31.12.1944), «За победу над Германией в Великой Отечественной войне 1941–1945 гг.», юбилейным орденом Отечественной войны 2-й ст. (06.04.1985).

Проживал в ст-це Убеженской Успенского района, работал в колхозе «Путь к коммунизму». Умер в 1992 году.

https://pamyat-naroda.ru/heroes/person-hero79067878/

Из наградного листа (медаль «За боевые заслуги»): *«Ездового взвода связи гвардии казака Васильева Петра Николаевича за то, что он, работая на бричке с имуществом связи, бесперебойно обеспечивал КП имуществом и в критический момент боя находился в боевых порядках. В бою за город Надькалло 26.10.44 г. для наведения проволочной связи в направлении подразделения не хватило кабеля. Васильев пробрался к переднему краю с целью снять провод у противника, в то время на него напала группа немцев. Смельчак Васильев броском гранаты уничтожил 2-х гитлеровцев, остальные скрылись. Провод доставлен был вовремя, и связь с направляющим подразделением к моменту боя была обеспечена».*

https://pamyat-naroda.ru/heroes/podvig-chelovek_yubileinaya_kartoteka1519059219/

Вспоминая о войне, Петр Николаевич рассказывал дочери о том, что пришлось пережить на фронте.

– О первой папиросе, когда однополчанин предложил закурить в окопе: «Ты хоть попробуй, что это такое! А то пойдем в атаку, поймаешь пулю и помрешь, не покурив ни разу!»

– О первых убитых фашистах: «Как страшно было убивать живого человека! А потом подумал, что если не я их, то они меня. И я расстрелял по наступающим фрицам всю обойму до последнего патрона».

– О переправе через Днестр: «Сколько наших ребят, не умеющих плавать, утонуло тогда, падая с плотов! Вот когда я порадовался за свое беспризорное детство у горной речки».

Это умение пригодилось Петру при выполнении личного боевого задания. Зная, что солдат Васильев прекрасно умеет плавать и нырять, надолго задерживая дыхание, командир отделения отправил его погасить пулеметный расчет фашистов. Этот пулемет на высоком берегу Днестра буквально косил наступающих красноармейцев, плывущих на самодельных плотах, окрашивая реку во все оттенки красного. Зайдя по своему берегу выше вражеского расчета и прихватив небольшой плотик, Петр без проблем перебрался на другую сторону, расстрелял в упор всех, кто находился у пулемета, и вновь кинулся в воду. У самого берега ногу пронзила боль. Он дополз до своего окопа, и только когда санитар, который оказывал ему помощь, вылил на землю полный сапог крови, Петр понял, что был ранен. После госпиталя боец Васильев вернулся в свой полк и встретил Победу в Праге.

Васильев Владимир Владимирович (двоюродный брат респондента, внук Васильева Петра Николаевича), родился 03.12.1976 в ст-це Убеженской Успенского района Краснодарского края.

Участник локальных войн и конфликтов.

Принимал участие в КТО в Северо-Кавказском регионе, в Чеченской Республике, 1994–1995 гг.

Награжден орденом Мужества (№ 5720, 08.07.1995, **посмертно**).

Из письма Федеральной погранслужбы РФ: *«… На заставе, где служил ваш сын, его знали как добросовестного, исполнительного воина, верного, отзывчивого товарища. Таким он навсегда останется в памяти своих сослуживцев.*

Сегодня на долю пограничников РФ выпала нелегкая миссия по обеспечению защиты российских граждан и целостности территории России, недопущения прорывов, захвата заложников. Свои задачи им приходится выполнять в исключительно сложной обстановке».

Климов Артем Александрович (сын респондента, правнук Васильева Петра Николаевича, двоюродный племянник Васильева Владимира Владимировича), родился 25.09.1988 в ст-це Убеженской Успенского района Краснодарского края.

Участник СВО.

Заключил контракт с МО РФ.

В/звание: сержант.

Награжден: медалью «Участнику специальной военной операции» (25.04.2023), нагрудным знаком «За отличие в службе» 2-й ст. (14.03.2023).

Ветеран боевых действий.

РЕСПОНДЕНТ: Ковалева Елена Николаевна

Головченко Нефёд (прадед по отцовской линии), дата/место рождения неизвестны.

Участник Первой мировой войны 1914–1918 гг.

Головченко Иван Нефёдович (дед по линии отца, сын Головченко Нефёда), 25.02.1910–14.02.1987, родился в ст-це Григорополисской ныне Новоалександровского района Ставропольского края. Проживал в ст-це Дондуковской Гиагинского района ААО Краснодарского края.

Участник советско-японского пограничного конфликта 1939 г.

Принимал участие в боях на реке Халкин-Гол (между СССР, Монголией и Японией, Маньчжоу-Го).

Участник Советско-финляндской войны 1939–1940 гг.

Участник Великой Отечественной войны 1941–1945 гг.



На фронт призван в июне 1941 года Успенским РВК Краснодарского края.

В/звание: гв. красноармеец, гв. рядовой, гв. ефрейтор, гв. мл. сержант.

В/должность: наводчик орудия.

В/часть: 64-й стрелковый корпус, 153-й гв.

артиллерийский полк 73-й гв. стрелковой дивизии, 64-й стрелковый корпус.

Был дважды ранен.

Награжден: орденами Отечественной войны 2-й ст. (09.05.1944), Красной Звезды (14.11.1944), Славы 3-й ст. (09.06.1944), медалью «За взятие Будапешта» (1985 г.) (со слов респондента), юбилейным орденом Отечественной войны 1-й ст. (06.04.1985).

Из наградного листа (орден Красной Звезды): *«Тов. Головченко, находясь со своим орудием на прямой наводке и держа под обстрелом выход с моста через реку г. Белград, за 2 дня боев, 17 и 18 октября 1944 г., огнем своего орудия уничтожил 1 танковый пулемет, подавил огонь 2-х крупнокалиберных пулеметов, отбил атаку вражеских танков и до роты пехоты, пытавшейся контратаковать, уничтожив при этом до 15 человек вражеских солдат и офицеров».*

https://pamyat-naroda.ru/heroes/person-hero83914669/

«22 июня в четыре часа утра принял первый бой под Брестом. Преодолел боевой путь от Бреста до Сталинграда и Курска, а потом обратно до границы СССР. Участвовал в освобождении Румынии, Болгарии и Венгрии. Последний бой принял 28 октября 1944 года на озере Балатон под Будапештом, прикрывая неудавшееся наступление советских войск. Стоя по колено в воде и увязая ногами в иле, гвардии ефрейтор Иван Нефёдович вел прицельный огонь из миномета. Топкое дно озера выматывало силы моего деда, но оно же и спасло его, когда поблизости разорвался снаряд. Большая масса шипящих осколков разорвавшегося снаряда увязла в иле, однако один из них вонзился в височную часть головы моего воина и на два месяца отключил его сознание. За этот бой Головченко Иван Нефёдович получил медаль "За взятие Будапешта" только в 1985 году, потому что его состояние здоровья было настолько тяжелым, что его посчитали погибшим», – рассказала его внучка, корреспондент.

Головченко Николай Иванович (отец респондента, сын Головченко Ивана Нефёдовича), 01.03.1941–07.10.2021, родился на хут. Зуево Успенского района Краснодарского края.

Участник локальных войн и конфликтов.

Участник Карибского кризиса 1962 года.



Призван в ноябре 1961 года Успенским РВК, Краснодарский край, на срочную службу в ракетные войска.

В/звание: старшина.

Обладая недюжинной силой, выполнял нормативы кандидата мастера спорта и мастера спорта по плаванию, бегу, метанию гранат, самбо, вольной борьбе и многим другим военно-прикладным видам спорта, Николай Иванович вошел в группу спортсменов, которые участвовали в спортивных состязаниях на первенство стран Варшавского договора.

«В 1962 году в составе особой группы (30 человек) сопровождал Анастаса Ивановича Микояна в США и на Кубу для ведения переговоров с Кеннеди и Фиделем Кастро об урегулировании Карибского кризиса. А затем вместе с кадровыми военными частями и подразделениями прибыл на Кубу для защиты острова Свободы. Когда во время боевых действий противник вывел из строя всех офицеров, старшина Головченко Николай Иванович поднял в атаку 72 человека и уничтожил противника, заняв господствующую сопку. Из этого боя вышли живыми только 18 человек, мой отец получил легкое ранение в грудь. Пуля, летевшая в солнечное сплетение, попала в приклад автомата, отрикошетила вверх и, ослабленная наполовину, вошла под кожу груди моего папы. Он вытащил ее сам, шутя по этому поводу: "А дальше у меня непробиваемая броня".

Еще один момент всегда вспоминал мой батя, как он пожал руку самому Раулю Кастро. А дело было так: в момент затишья командир части отдал приказ привести в порядок амуницию, почистить оружие и технику. Как старшина роты, папа получил задание вымыть танк. Он выбрал, по его мнению, хорошую лужайку возле реки и дал распоряжение загнать туда танк. Но, как только гусеницы танка заехали на лужайку, машина по самую башню провалилась в болото. И следующие полдня ушли на вызволение танка из трясины. За такой необдуманный шаг на следующий день старшина Головченко Николай был поставлен перед строем для "пропесочивания" от головы и до пяток, но во время головомойки

к строю советских солдат подъехала машина с кубинским командованием. Среди кубинских командиров был и Рауль Кастро. Он подошел пожать руку советским офицерам, среди которых стоял и мой батя-штрафник. Вот так Николай Иванович поздоровался на Кубе со вторым лицом после главы государства.

А еще он вспоминал, что самым тяжелым для русского солдата была тоска по Родине и вид голодных кубинских детей. Советские солдаты 1961 года призыва сами пережили голодные годы детства, и сердце их щемило от вида худющих детишек. Многие тайком от начальства отдавали свой паек детям, а потом теряли сознание от недоедания и изнуряющей жары. Письма от родных принимали как драгоценный подарок, перечитывая их до бесконечности, а советские газеты читали начиная с лозунга "Пролетарии всех стран, соединяйтесь!"».

Документально не подтверждено. Записано со слов респондента.

Головченко Роман Николаевич (брат респондента, внук Головченко Ивана Нефёдовича, сын Головченко Николая Ивановича), родился 19.02.1975 в г. Армавире Краснодарского края.

Участник локальных войн и конфликтов.

Призван в июне 1993 года военным комиссариатом г. Армавира, Новокубанского и Успенского районов на срочную службу.

В/звание: мл. сержант.

В/часть: 1340, 810 обрмп, 838-й отдельный горнострелковый батальон морской пехоты.

В 1994 году в составе миротворческих сил прибыл в г. Поти и в течение полугода нес службу в Абхазии. Участвовал в поимке банды Басаева. Награжден знаком отличия морской пехоты.



Принимал участие в урегулировании грузино-абхазского конфликта. С июня 1994 года на территории конфликта были размещены коллективные силы по поддержанию мира (КСПМ) СНГ (полностью российские военнослужащие), в задачу которых входило поддержание режима невозобновления огня.

Роман Николаевич – участник миротворческой миссии в грузино-абхазском конфликте.

Документально не подтверждено. Записано со слов респондента.

Ковалев Александр Сергеевич (сын респондента, правнук Головченко Ивана Нефёдовича), родился 18.12.1988 в г. Армавире Краснодарского края.

Участник СВО.

Призван в 2012 году военным комиссариатом г. Армавира, Новокубанского и Успенского районов на срочную службу.

В/звание: ефрейтор.

Награжден: медалями «За храбрость» 2-й ст. (31.05.2024), «За службу на Северном Кавказе» (18.11.2020).

После окончания КубГУ Александр в июле 2012 года был призван на срочную службу в ракетно-артиллерийские войска. Осенью 2014 года заключил контракт о прохождении военной службы. Первое время служил в военной части поселка Дивного, затем продолжил служить в Чеченской Республике, г. Шали. Участвовал в крупнейших российских войсковых учениях «Кавказ-2020». Получил награду – крест «За службу на Кавказе». Принял участие в соревнованиях по гиревому спорту на первенство 58-й армии и защитил нормативы кандидата в мастера спорта.

24 февраля 2022 года после объявления о начале специальной военной операции вместе со своими сослуживцами зашел со стороны Крыма на территорию Донецкой области. Освобождая многие населенные пункты Донецкой области, воины из шалинской части дошли до Донецка. За это время они 35 суток шли беспрерывно в атаку. Многое увиденное потрясало сознание и душу наших ребят, но особенно запомнилось село Никольское. После зачистки от укронацистов солдаты стали собирать детей и кормящих матерей в подвал местной церкви, чтобы вывести их из зоны боевых действий. Собрали около тысячи женщин и детей от грудного до совершеннолетнего возраста, и в этот момент начался артобстрел. Позже стало понятно, как это произошло. Оказывается, неподалеку от места сбора детей стояла еще одна полуразрушенная церковь, под куполом которой пряталась женщина-снайпер из Польши. Она корректировала огонь противника, вела охоту за российскими солдатами. В тот момент, когда начали рваться снаряды фаши-

стов, наши бойцы кинулись спасать детей, прикрывая своими телами малышей.

Мой сын говорит: "Мне часто снится этот подвал, заполненный детьми и женщинами с грудничками на руках. А глаза этих детей, наполненные ужасом и болью, до сих пор переворачивают душу". После этого села, готовясь взять следующий населенный пункт, бойцы нашего батальона, подумав тысячу раз о таких детях, не стали применять артподготовку, и конечно, потери среди солдат возросли.

РЕСПОНДЕНТ:
Колотьева Екатерина Александровна

Лаврик Василий Акимович (дед по линии отца), родился 08.04.1909 (1908) в с. Коноково ныне Успенского района Краснодарского края.

Участник Великой Отечественной войны 1941–1945 гг.

На фронт призван в августе 1941 года Успенским РВК.



В/звание: мл. сержант.

В/часть: 370-й стрелковый полк, 714-й стрелковый полк 395-й стрелковой дивизии, 80 сп, 356 азсп, 316 сд.

Служил в этом полку с августа 1941 по июль 1943 года. В июле 1943 года получил ранение в правую руку. Находился в госпитале. После выписки был направлен в 80-й стрелковый полк стрелком. В январе 1944 года получил тяжелое ранение в ногу. После лечения демобилизован по ранению. Василий Акимович вместе с супругой, Пелагеей Павловной, воспитали семерых детей.

Награжден: медалями «За отвагу» (1941 г.), «За победу над Германией в Великой Отечественной войне 1941–1945 гг.» (05.09.1945) (со слов респондента), юбилейным орденом Отечественной войны 2-й ст. (06.04.1985).

https://pamyat-naroda.ru/heroes/person-hero45898307/
https://pamyat-naroda.ru/heroes/person-hero9823582/

Умер в октябре 1987 года.

Марченко Павел Сидорович (дед по линии матери), родился в 1924 году в с. Коноково Успенского района Краснодарского края.

Участник Великой Отечественной войны 1941–1945 гг.

На фронт призван в 1943 году Успенским РВК.

В/звание: красноармеец, рядовой.

Пропал без вести/погиб в апреле 1943 года.

Место захоронения: Краснодарский край, Крымский р-н, г. Крымск.

https://pamyat-naroda.ru/heroes/person-hero106539539/

Лавриков Александр Александрович (брат, внук Лаврика Василия Акимовича и Марченко Павла Сидоровича), родился 08.01.1985.

Участник СВО.

В/звание: подполковник.

Окончил Суворовское военное училище, Новочеркасское высшее военное командное училище связи (2006 г.).

Служит в органах, более детальная информация не подлежит разглашению.

Документально не подтверждено. Записано со слов респондента.

РЕСПОНДЕНТ: Михальцов Андрей Дмитриевич

Криченко Михаил Мартынович (дед по линии матери), родился в 1919 году на хут. Камышеваха ныне Новокубанского района Краснодарского края.

Участник Великой Отечественной войны 1941–1945 гг.

На фронт призван в январе 1942 года Новокубанским РВК.

В/звание: красноармеец, рядовой.

В/часть: Южный фронт, железнодорожный батальон 271-го стрелкового полка 42-й стрелковой дивизии войск НКВД.

Участник Сталинградской битвы.

Уволен в запас в августе 1945 года.

Награжден: медалью «За победу над Германией в Великой Отечественной войне 1941–1945 гг.», юбилейным орденом Отечественной войны 1-й ст. (06.04.1985).

https://pamyat-naroda.ru/heroes/podvig-chelovek_yubileinaya_kartoteka1113591766/

Михаил Мартынович проживал на хут. Веселом, работал в совхозе «Кубанский». За трудовые успехи награжден медалью «За доблестный труд. В ознаменование 100-летия со дня рождения В.И. Ленина». Умер в 1994 году.

Михальцов Андрей Дмитриевич (респондент, внук Криченко Михаила Мартыновича), родился

29.08.1980 в г. Зарафшан Бухарской области Узбекской ССР.

Участник СВО.

Призван 27.09.2022 в рамках частичной мобилизации.

В/звание: ефрейтор.

В/часть: 63354.

Андрей Дмитриевич находился на территории Херсонской области, где проходила вторая линия обороны. Вскоре был переброшен на передовую. «Задачей нашего штурмового отряда было продвижение вперед, захват новых позиций. Через семь месяцев нас перебросили на донецкое направление – сначала на Соледар, потом к Курдюмовке и Клещеевке (недалеко от Бахмута). В июне 2024 года был тяжело ранен».

В настоящее время проходит реабилитацию в госпитале им. академика Бурденко Н. Н. в г. Москве.

Награжден: медалями «За храбрость» 2-й ст. (31.05.2024), «За участие в спецоперации по денацификации и демилитаризации Украины» (ККВ) (10.06.2024).

Ветеран боевых действий.

РЕСПОНДЕНТ: Петренко Светлана Касумхановна

Петренко Иван Павлович (прадед мужа), родился в 1898 году в с. Трехсельском ныне Успенского района Краснодарского края.

Участник Гражданской войны 1918–1922 гг.

В/звание: рядовой Белой армии.

Награжден: двумя Георгиевскими крестами.

После службы проживал с женой на хут. Перловском (ныне с. Трехсельское), в семье было 11 детей. Умер Иван Павлович в 1967 году.

Документально не подтверждено. Записано со слов респондента.

Петренко Иван Иванович (дед мужа, сын Петренко Ивана Павловича), родился 05.03.1923 в с. Трехсельском Кубано-Черноморской области (ныне Успенского р-на Краснодарского края).

Участник Великой Отечественной войны 1941–1945 гг.

На фронт призван 29.03.1942 Успенским РВК.

В/звание: красноармеец, рядовой.

В/должность: санитар.

В/часть: 337-й отдельный медико-санитарный батальон 295-й стрелковой Херсонской Краснознаменной ордена Суворова дивизии 28 А.

Победу встретил в 1945 году в г. Берлине.

Награжден: медалью «За отвагу», двумя медалями «За боевые заслуги» (26.03.1944, 05.06.1945), медалью «За победу над Германией в Великой Отечественной войне 1941–1945 гг.».

Домой Иван Иванович вернулся в 1945 году. После возвращения с войны в родном селе, в клубе, встретил свою будущую жену – Тищенко Екатерину Ивановну. Вскоре они поженились, прожили долгую и счастливую жизнь. Вместе с женой воспитали пятерых детей. Иван Иванович работал в колхозе с. Трехсельского, умер в 1996 году.

Из наградного листа: *«Тов. Петренко в 337 ОМСБ с марта 1943 года в должности санитара операционно-перевязочного взвода. Участник Отечественной войны с марта 1942 года. В бою с немецкими оккупантами был дважды ранен. За время работы в 337 ОМСБ проявил себя исключительно с положительной стороны как дисциплинированный и добросовестный, знающий свое дело санитар. Во время большого наплыва раненых работает в перевязочной, заменяя сестру.*

Отличные образцы работы тов. Петренко показал во время боев дивизии от Одера до Берлина. Работая бессменно в течение нескольких суток, тов. Петренко оказал помощь свыше 400 чел. раненым и бойцам, которых после операций тов. Петренко на своих руках переносил в госпитальное отделение. Работая на шинировании раненых, тов. Петренко, добросовестно относясь к порученному делу, добился отличного наложения шин. За все время работы тов. Петренко претензий госпиталей на плохое шинирование не было.

*Тов. Петренко достоин правительственной награды орден „Красная Звезда“» (награжден медалью «За отвагу». – **Ред**).*

https://pamyat-naroda.ru/heroes/person-hero28255300/

Петренко Сергей Александрович (муж респондента, правнук Петренко Ивана Павловича, внук Петренко Ивана Ивановича), родился 12.06.1980 в с. Трехсельском Успенского района Краснодарского края.

Участник локальных войн и конфликтов.

Принимал участие в КТО в Северо-Кавказском регионе, в Чеченской Республике, 1999–2000 гг.

После 9-го класса Сережа поступил учиться в Успенское ПТУ № 69 по специальности «камен-

щик». По окончании учебы Сергей был призван в Армию, проходил службу в пограничных войсках в Дагестане.

Ветеран боевых действий.

Документально не подтверждено. Записано со слов респондента.

Участник СВО.

Сергей Александрович с 2022 года по настоящее время принимает участие в специальной военной операции.

Призван в сентябре 2022 года в рамках частичной мобилизации.

Сергей Александрович вместе с супругой воспитывает двух сыновей – будущих достойных защитников нашей Родины.

РЕСПОНДЕНТ: Пономарев Николай Петрович

Пономарев Афанасий Артемович (дед по линии отца), родился в 1900 году в ст-це Прочноокопской ныне Новокубанского района Краснодарского края.

Участник Великой Отечественной войны 1941–1945 гг.

На фронт призван 24.07.1941 Новокубанским РВК.

В/звание: красноармеец, рядовой.

В/часть: 193-й стрелковый полк, 64-й кавалерийский полк, 182-й кавалерийский полк, Южный фронт.

Попал в плен 26.05.1942 в г. Лозовая. Освобожден 17.05.1945. Для прохождения дальнейшей службы направлен в 236 азсп 69 А. Уволен в запас в августе 1945 года.

Награжден медалью «За победу над Германией в Великой Отечественной войне 1941–1945 гг.»

https://pamyat-naroda.ru/heroes/memorial-chelovek_dopolnitelnoe_donesenie65544133/

Пономарев Георгий Артемович (брат деда), родился в 1905 году в ст-це Прочноокопской ныне Новокубанского района Краснодарского края.

Участник Великой Отечественной войны 1941–1945 гг.

На фронт призван в июле 1941 года Успенским РВК Успенского района Краснодарского края.

В/звание: красноармеец, рядовой.

В/часть: 20-й отдельный стрелковый батальон 309-го гв. минометного полка.

Награжден: медалями «За отвагу» (15.02.1968), «За победу над Германией в Великой Отечественной войне 1941–1945 гг.», «За трудовую доблесть», юбилейным орденом Отечественной войны 2-й ст. (06.04.1985).

https://pamyat-naroda.ru/heroes/memorial-chelovek_vpp1988848220/

https://pamyat-naroda.ru/heroes/kld-card_ran47823526/

https://pamyat-naroda.ru/heroes/memorial-chelovek_vpp18691222/

Умер в 1988 году.

Пономарев Николай Петрович (респондент, внук Пономарева Афанасия Артемовича), родился 13.12.1967 на хут. Серединском Новокубанского района Краснодарского края.

Участник войны в Афганистане 1979–1989 гг.

Находился в составе Ограниченного контингента советских войск в ДРА с 02.02.1987.

Призван в ноябре 1986 года Октябрьским РВК Калмыкской АССР.

В/часть: № 15779, батальон РЕБ, г. Кабул, Республика Афганистан. Уволен в запас в ноябре 1988 года.

Награжден: медалями «Воину-интернационалисту от благодарного афганского народа» (15.05.1988), Грамотой Президиума Верховного Совета СССР и нагрудным знаком «Воину-интернационалисту» (28.12.1988), юбилейными медалями.

Ветеран боевых действий.

После окончания средней школы № 11 хут. Веселого закончил курсы водителей в станице Отрадной Отрадненского района Краснодарского края. После службы в рядах СА работал в племовцесовхозе «Кубанский» водителем, чабаном. В 1993 году поступил на службу в органы внутренних дел.

Награжден медалью «За ратную доблесть» (10.11.2009).

После выхода на заслуженный отдых работает директором МБУ «Николаевский сельский Дом культуры» администрации Николаевского сельского поселения Успенского района.

РЕСПОНДЕНТ: Рыбасова Елена Павловна

Забудько Виктор Павлович (дед респондента по материнской линии), родился в 1926 году на хут. Украинском Успенского района Краснодарского края.

Участник Великой Отечественной войны 1941–1945 гг.

На фронт призван весной 1944 года.

В/часть: 2-й Украинский фронт, бронетанковые войска.

В экипаже легендарного танка Т-34 был наводчиком. Был ранен. После излечения вернулся в свою часть. Закончил Великую Отечественную войну в Будапеште в мае 1945 года.

После окончания Великой Отечественной войны был направлен на Дальний Восток. Принимал участие в Маньчжурской стратегической наступательной операции по разгрому японской Квантунской армии (09.08–02.09.1945).

Награжден: юбилейным орденом Отечественной войны 2-й ст. (06.04.1985), многими медалями и знаками отличия.

https://www.podvignaroda.ru/?#id=1512086585&tab=navDetailManUbil

https://pamyat-naroda.ru/heroes/podvig-chelovek_yubileinaya_kartoteka1512086585/

После окончания Второй мировой войны служил еще долгих 7 лет.

После возвращения домой до пенсии трудился в родном колхозе «Надежда» столяром-краснодеревщиком. По результатам работы неоднократно награждался почетными грамотами, знаками отличия, ценными подарками.

Был женат, имел двух дочерей. Умер в 2005 году. Похоронен на кладбище с. Успенского.

Рыбасов Егор Михайлович (правнук Забудько Виктора Павловича), родился в 2003 году в с. Успенском Успенского района Краснодарского края.

Участник СВО.

Был призван в ряды Вооруженных Сил РФ. По распределению попал в элитные ВДВ.

С октября 2022 года проходит службу в 108-м гв. десантно-штурмовом Кубанском казачьем ордена Красной Звезды полку (108 гв. дшп) 7-й гв. десантно-штурмовой горной дивизии в зоне проведения специальной военной операции.

Исходя из специфики воинского подразделения, всегда находился в самых горячих точках. Херсонское направление было первым, где приходилось отражать атаки украинских националистов после отхода наших сил из г. Херсона. Затем было Работино ореховского направления Запорожской области, где на знаменитой «линии Суровикина» парни героически отражали в 2023 году контрнаступление ВСУ.

По специальности Егор – оператор противотанкового управляемого ракетного комплекса «Корнет» противотанковой батареи, на счету которой такие «звери», как «Леопард», колесные французские танки AMX, первый подбитый в специальной военной операции британский «Челенджер», а также множество бронетранспортеров, боевых машин пехоты, различных грузовиков и пикапов.

В октябре 2023 года получил тяжелое ранение. После излечения вернулся в свою часть, продолжает нести службу в Запорожской области.

Награжден медалью «За отвагу» (03.04.2024).

РЕСПОНДЕНТ: Урлапов Роман Павлович

Урлапов Павел Федорович (прадед по линии отца), 1920–1945 гг., родился в г. Новочеркасске Ростовской области.

Участник Великой Отечественной войны 1941–1945 гг.



На фронт призван в 1942 году.

В/звание: старший сержант.

В/должность: командир отделения связи.

Службу проходил в стрелковом полку, в роте связи.

В 1945 году, получив ранение, был демобилизован. Прибыв домой, прожил полгода и умер от полученных ран.

Документально не подтверждено. Записано со слов респондента.

Урлапов Павел Владимирович (отец респондента, внук Урлапова Павла Федоровича), родился в 1968 году в г. Новочеркасске Ростовской области.

Участник СВО.

Принимал участие в специальной военной операции с 2022 до мая 2023 года.

Награжден: медалями «За боевые заслуги» (ЛНР), «За взятие Бахмута», «Бахмутская мясорубка» (ЧВК «Вагнер»).

Урлапов Павел Павлович (брат респондента, сын Павла Владимировича, правнук Урлапова Павла Федоровича), родился в 1994 году в г. Новочеркасске Ростовской области.

Участник СВО.

Принимает участие в специальной военной операции с 2022 года.

Награжден: орденом «Мужества» (24.01.2023), медалями «За взятие Бахмута», «Бахмутская мясорубка (ЧВК «Вагнер»).

Урлапов Дмитрий Павлович (брат респондента, сын Павла Владимировича, правнук Урлапова Павла Федоровича), 19.09.1991–23.09.2023, родился в г. Новочеркасске Ростовской области.

Участник СВО.

Принимал участие в специальной военной операции с 2022 по 23.09.2023.

В/звание: старший прапорщик.

В/должность: старший техник мотострелковой роты мотострелкового батальона.

Награжден: орденом «Мужества» (31.05.2024, посмертно), медалями «За взятие Бахмута», «Бахмутская мясорубка» (ЧВК «Вагнер»).

Погиб.

В тот роковой вечер Дмитрий не мог поступить иначе: на соседней позиции осталось мало ребят, умирал раненый боец. Решение принято – парня надо спасать.

Он не дошел всего один километр...



РЕСПОНДЕНТ: Асметкина Александра Матвеевна

Глотов Александр Иванович (прадед по отцовской линии), родился 18.11.1926 в ст-це Усть-Лабинской (ныне г. Усть-Лабинск) Усть-Лабинского района Краснодарского края.

Участник Великой Отечественной войны 1941–1945 гг.

На фронт призван 05.1944 Усть-Лабинским РВК.

В/звание: красноармеец, курсант, рядовой.

В/специальность: стрелок.

В/часть: оучср 163-й стрелковой дивизии 3-го Украинского фронта, 759-й стрелковый полк 163-й стрелковой дивизии 2-го Украинского фронта.

Награжден: двумя медалями «За отвагу» (30.01.1945, 18.04.1945), медалями «За победу над Германией в Великой Отечественной войне 1941–1945 гг.» (09.05.1945), «За взятие Будапешта» (09.06.1945).

Из наградных документов: *«Тов. Глотов, участвуя в боях за населенный пункт Шатор 31.03.45 (Венгрия), уничтожил 6 гитлеровцев. В бою за населенный пункт Киш тов. Глотов был послан в разведку, разведать боевые порядки немцев. Задачу свою он выполнил с честью. Тов. Глотов достоин Правительственной награды медаль "За отвагу"».*

https://pamyat-naroda.ru/heroes/podvig-nagrada_kartoteka1513790752/

Умер (погиб) 09.05.1997.

Горяинов Александр Сергеевич (дядя по материнской линии), родился 25.03.1984 в г. Усть-Лабинске Усть-Лабинского района Краснодарского края.

Участник локальных войн и конфликтов.

Принимал участие в КТО в Северо-Кавказском регионе, в Чеченской Республике (1999–2009 гг.).

Звание: старший сержант милиции.

В/часть: состав подразделения ОМОН ГУ МВД по Краснодарскому краю.

Награжден: медалями «За воинскую доблесть» (02.08.2008), МО «За мужество и отвагу» (03.10.2010), «Ветеран боевых действий» (26.02.2009), нагрудным знаком «За службу на Кавказе» (23.08.2009), памятными медалями.

Старший сержант милиции Горяинов Александр Иванович служил в составе подразделения ОМОН ГУ МВД по Краснодарскому краю. В 2007 и 2009 годах он принимал участие в контртеррористических операциях на Северном Кавказе, в частности, в Республике Дагестан и Буйнакском районе.

В 2008 и 2010 годах Александр Горяинов также выполнял служебные задачи в Чеченской Республике, в г. Грозном. Его служба была связана с высокими рисками и сложными условиями, требующими не только физической подготовки, но и высокой моральной стойкости. Горяинов проявил мужество и профессионализм, выполняя свои обязанности в условиях, где на кону стояли безопасность граждан и стабильность региона. Его вклад в борьбу с терроризмом стал важной частью истории его подразделения и всей страны.

РЕСПОНДЕНТ: Бузинова Алла Викторовна

Семенов Кузьма Андреевич (дед по материнской линии), родился в 1899 году в дер. Калачики ныне Крутинского района Омской области.

Участник Великой Отечественной войны 1941–1945 гг.

На фронт призван в 1941 году.

В/звание: техник-лейтенант.

В/часть: 679-й ночной ближнебомбардировочный авиационный полк.

Награжден медалью «За оборону Советского Заполярья» (03.1945).

https://pamyat-naroda.ru/heroes/podvig-chelovek_nagrazhdenie1534632396/

Семенов Николай Кузьмич (дядя по материнской линии), родился в 1920 году в Московской области.

Участник Великой Отечественной войны 1941–1945 гг.

В Красную Армию призван в 1940 году Свердловским РВК г. Москвы Московской области.

В/звание: рядовой, разведчик.

В/часть: 35-й гв. артиллерийский полк 1-й гв. стрелковой дивизии 3-го Белорусского фронта.

Награжден орденом Красной Звезды (17.08.1944).



Из наградного листа (орден Красной Звезды): *«В период подготовки к прорыву сильно укрепленной обороны противника в июне 1944 г. тов. Семенов обнаружил 3 артиллерии противника, 2 наблюдательных пункта, которые были уничтожены в период артподготовки, чем обеспечил успешный прорыв вражеской обороны.*

При форсировании р. Неман тов. Семенов, переправившись на западный берег Немана с первыми частями нашей пехоты, вел усиленное наблюдение за огневыми точками противника, препятствовавшими передвижению наших войск. Им было обнаружено 2 пулемета, которые в огне нашей артиллерии были уничтожены. При прорыве вражеской обороны в р-не д. Шлеймо Манкупе Литовской ССР 27.7.44 года своевременно выявил скопление пехоты противника, готовящейся для контратаки. После указания тов. Семенова вражеская пехота в количестве двух взводов была рассеяна и частично уничтожена».

https://pamyat-naroda.ru/heroes/podvig-chelovek_nagrazhdenie32096213/

Колесник Сергей Александрович (племянник по отцовской линии), родился 01.02.1995 в г. Усть-Лабинске Краснодарского края.

Участник СВО.

В январе 2023 года мобилизован (Указ Президента РФ от 21.09.2022 № 647 «Об объявлении частичной мобилизации в Российской Федерации»). Участвовал в боях на донецком направлении.

На сегодняшний день служит в зоне проведения специальной военной операции.

Документально не подтверждено. Записано со слов респондента.

РЕСПОНДЕНТ: Булан София Сергеевна

Булан Михаил Иванович (прадед по отцовской линии), родился 01.05.1925 на хут. Казаче-Малеваном Усть-Лабинского (ныне Кореновского) района Краснодарского края.

Участник Великой Отечественной войны 1941–1945 гг.



На фронт призван 23.04.1943 Усть-Лабинским РВК.

Военную присягу принял 20.05.1943.

В/звание: рядовой.

В/должность: орудийный номер 85-мм пушек, ездовой, вьюковожатый.

В/часть: 1568-й зенитный артиллерийский полк, 286-й артиллерийский полк, 849-й артиллерийский полк, 796-й горноартиллерийский полк.

Награжден: юбилейным орденом Отечественной войны 2-й ст. (21.02.1987), юбилейными медалями.

«Мой прадед Булан Михаил Иванович проявил героизм в годы Великой Отечественной войны. В ходе боя он прорвался через линию фронта под огнем противника, чтобы помочь раненым товарищам. Этот яркий пример стал символом мужества и преданности Родине».

https://pamyat-naroda.ru/heroes/podvig-chelovek_yubileinaya_kartoteka1518791767/ – *в ссылке ошибка в дате рождения.*

Булан Сергей Николаевич (отец респондента, внук Булана Михаила Ивановича), родился 23.09.1981 в г. Усть-Лабинске Усть-Лабинского района Краснодарского края.

Участник локальных войн и конфликтов.

Участник контртеррористической операции в Республике Дагестан.

Призван в 2014 году Главным управлением МВД России по Краснодарскому краю, направлен в Республику Дагестан с местом дислокации г. Каспийск.

В/звание: капитан внутренней службы МВД.

Награжден: медалями «Жукова» (03.10.2014), «За ратную доблесть» (12.01.2015), «За службу на Северном Кавказе» (23.02.2015), «Участнику контртеррористической операции на Кавказе» (14.01.2015), нагрудными знаками «За служ-

бу на Кавказе» (23.02.2014), «За службу России» (24.12.2014), памятными юбилейными медалями.

Капитан Булан Сергей Николаевич 12.01.2015 был награжден военным комендантом Махачкалинского гарнизона медалью «За ратную доблесть», которая была проявлена при выполнении полного обеспечения безопасности граждан Республики Дагестан при проведении контртеррористической операции в с. Чанкурбе и успешном ее выполнения (со слов респондента).

РЕСПОНДЕНТ: Воропаев Антон Юрьевич

Куцыков Георгий Сергеевич (прапрадед по материнской линии), родился 05.10.1897 в ст-це Усть-Лабинской Кубанской области (ныне г. Усть-Лабинск Краснодарского края).

Участник Великой Отечественной войны 1941–1945 гг.

На фронт призван в 1941 году из ст-цы Усть-Лабинской.

В/звание: красноармеец, рядовой.

В/часть: конная кавалерия.

В 1943 году пропал без вести. Оказался жив.

Награжден юбилейным орденом Отечественной войны 2-й ст. (06.04.1985).

Воропаев Юрий Иванович (отец), родился 05.10.1967 в г. Кропоткине Краснодарского края.

Участник СВО.



Пошел на специальную военную операцию добровольцем. Подписал контракт в апреле 2022 года.

В/звание: рядовой.

В/должность: минометчик.

В/часть: 22179, отряд «Барс-12».

31.12.2024 **умер** в г. Усть-Лабинске, реанимационное отделение ЦРБ.

РЕСПОНДЕНТ: Воропаева Елена Петровна

Бугаев Петр Игнатьевич (дед по отцовской линии), родился 28.06.1913 на хут. Котовка Воронежской губернии (ныне Петропавловского района Воронежской области).

Участник Великой Отечественной войны 1941–1945 гг.

В Красную Армию призван 01.11.1935 Махачкалинским РВК ДагАССР.

В/звание: гв. мл. лейтенант.

В/должность: командир пулеметного взвода.

В/часть: 514 сп 172 сд, 192-й гв. стрелковый полк 63-й гв. стрелковой дивизии.

В РККА зачислен в Махачкалинское пехотное училище. Когда был курсантом училища, ему было присвоено воинское звание «сержант».

В июне 1942 года назначен командиром пулеметного взвода 514-го стрелкового полка 172-й стрелковой дивизии Приморской армии. Участвовал в Керченско-Феодосийской десантной операции. Был ранен 8 июня 1942 года.

После выздоровления назначен командиром пулеметного взвода 192-го гв. стрелкового Ленинградского полка 63-й гв. стрелковой Краснознаменной дивизии Ленинградского фронта. Участвовал в боях по освобождению Прибалтики.

Награжден: орденом Красной Звезды (24.09.1944), медалью «За оборону Севастополя» (22.12.1942).

Из наградного листа (орден Красной Звезды): *«17 сентября 1944 года организованно и без потерь форсировал реку Эмбах и во время боя на переднем крае обороны противника на левом берегу реки из пулеметов взвода уничтожил до 20 вражеских солдат. В дальнейшем при ведении боя в глубине обороны обеспечил удержание флангов и продвижение пехоты вперед.*

Представляется к правительственной награде – ордену "Красная Звезда"».

https://pamyat-naroda.ru/heroes/podvig-chelovek_kartoteka1513532787/

Из воспоминаний респондента: *«На войне мой дед был дважды ранен. Первый раз – 8 июня 1942 года. Второй раз он получил тяжелое осколочное ранение в голову, лишился правого глаза и был направлен на лечение в Ленинград. Петр Игнатьевич вернулся домой из госпиталя в 1946 году. Как активиста его избирают председателем колхоза "Россия". Но плохое здоровье мешает ему трудиться в полную силу, и он просит райком дать ему другую работу. Через год Петр Игнатьевич избирается председателем исполкома Андрюковского сельсовета. За восемь лет пребывания на этом посту дедушка много сделал для благо-*

устройства станицы. Сделал бы еще больше, да не успел – старые раны помешали. Позже работал председателем ревкомиссии, секретарем парторганизации колхоза. Здоровье ухудшалось, пришлось лечь в больницу. После сложной операции он скончался 4 июля 1965 года».

Красько Николай Сергеевич (дед по материнской линии), родился в 1915 году в ст-це Черноченской Кубанской области, позже Псебайского (ныне Лабинский) р-на Краснодарского края).

Участник Великой Отечественной войны 1941–1945 гг.

На фронт призван в 1941 году Мостовским РВК Мостовского района Краснодарского края.

В/звание: красноармеец.

В/должность: санитар.

В/часть: 321-й медико-санитарный батальон 257-й стрелковой стрелковой дивизии.

Награжден: орденом Красной Звезды (08.06.1945), медалью «За победу над Германией в Великой Отечественной войне 1941–1945 гг.» (09.05.1945).

https://pamyat-naroda.ru/heroes/podvig-chelovek_kartoteka1370997971/

Воропаев Максим Александрович (сын респондента, правнук Бугаева Петра Игнатьевича и Красько Николая Сергеевича), родился 03.09.1989 в г. Лабинске Краснодарского края.

Участник СВО.

В 2022 году был мобилизован (Указ Президента РФ от 21.09.2022 № 647 «Об объявлении частичной мобилизации в Российской Федерации»).

Награжден: медалями «За отвагу», «Ветеран боевых действий».

На сегодняшний день служит в зоне проведения специальной военной операции.

Документально не подтверждено. Записано со слов респондента.

РЕСПОНДЕНТ: Еременко Вероника Юрьевна

Меденцев Николай Александрович (прадед по материнской линии), родился 01.12.1917 в ст-це Чамлыкской Курганинского (ныне Лабинского) района Краснодарского края.

Участник Великой Отечественной войны 1941–1945 гг.

В Красную Армию призван в 1939 году.

В/звание: красноармеец, рядовой.

Награжден: медалью «За отвагу» (10.05.1944), юбилейным орденом Отечественной войны 2-й ст. (11.03.1985), памятными юбилейными медалями.

Меденцев Анатолий Николаевич (дед по материнской линии), родился 02.07.1947 в ст-це Чамлыкской Лабинского района Краснодарского края.

Состоял на действительной военной службе в Вооруженных Силах СССР с 1971 по 1991 год.

В/звание: прапорщик.

В/часть: 21058.

Награжден медалью «За безупречную службу» 1-й и 2-й ст., памятными медалями.



Меденцевы Николай Александрович и Анатолий Николаевич

Меденцев Василий Анатольевич (дядя по материнской линии), родился 08.01.1986 в г. Краснодаре.

Участник локальных войн и конфликтов.

Принимал участие в КТО в Северо-Кавказском регионе, в Чеченской Республике в 2004–2006 гг.

Призван в 2004 году на срочную службу, после учебки попал в Чеченскую Республику.

В/звание: сержант.

В/часть: 51532 хут. Молькин, Краснодарский край, 10-я отдельная бригада, спецназ ГРУ.

Награжден нагрудным знаком «За службу на Кавказе».

Участник СВО.

9 июля 2022 года ушел добровольцем на специальую военную операцию.

В/звание: ст. лейтенант.

В/часть: 13637, 72-я отдельная мотострелковая бригада.

Награжден: орденом Мужества (26.03.2024), медалями «За храбрость», «За боевые отличия», Жукова, «Участнику специальной военной операции» МО (30.01.2023), орденом «Генерал армии Маргелов» (Союза десантников), «За заслуги» (01.02.2023) (Союз ветеранов Афганистана).

«20.10.2023 в районе н. п. Клещеевка, Донецкая Народная Республика, во время штурма укрепрайона, огнем из стрелкового оружия Меденцев В. А. поддерживал своих товарищей, получил ранение, проявил мужество и отвагу, продолжил выполнение поставленных боевых задач, ликвидировал 6 боевиков ВСУ. За время службы был шесть раз ранен, не считая контузий, но каждый раз снова возвращался в строй к своим товарищам».

На сегодняшний день служит в зоне проведения специальной военной операции.

Ветеран боевых действий.

РЕСПОНДЕНТ: Ильина Анна Евгеньевна

Ляховненко Никонор Петрович (прапрадед по материнской линии), родился 27.07.1864 в Полтавской губернии.

Участник Первой мировой войны 1914–1918 гг.

Никонор Петрович был ранен и командирован домой по ранению. В семье у них было 13 детей – и все сыновья, дожившие до совершеннолетнего возраста, семеро участвовали в Великой Отечественной войне.

Документально не подтверждено. Записано со слов респондента.

Ляховненко Роман Никонорович (прадед по материнской линии, сын Ляховненко Никонора Петровича), родился 15.06.1913 в с. Бурукшун Благодарненского уезда Ставропольской губернии. Проживал в ст-це Старомышастовской Динского района Краснодарского края.

Участник Великой Отечественной войны 1941–1945 гг.

На фронт призван в 1941 году Михайловским РВК Михайловского района Орджоникидзевского края.

В/звание: красноармеец, рядовой.

В/специальность: сапер-разведчик.

В/часть: 3-я отдельная моторизированная инженерная разведрота 3-й штурмовой инженерно-саперной бригады Резерва Главного Командования, 13-я штурмовая инженерно-саперная бригада, 3-я штурмовая инженерно-саперная бригада РГК СГВ.

Награжден: медалями «За отвагу» (04.07.1945), «За боевые заслуги» (17.09.1943), юбилейным орденом Отечественной войны 2-й ст. (06.04.1985).

Из наградного листа: *«Красноармеец Ляховенко Роман Никанорович неоднократно участвовал в разведке переднего края противника, выявлял его огневые точки и расположение позиций. В ночь с 10 на 11 сентября Ляховенко Роман Никанорович участвовал в группе разведки, посланной в тыл врага. При проходе траншей противник открыл ружейно-пулеметный и гранатный огонь. Ляховенко Р. Н. из-под огня вынес 2-х раненых своих товарищей с оружием. Своим смелым и отважным подвигом Ляховенко не дал возможности противнику захватить в плен раненых разведчиков. Красноармеец Ляховенко Р. Н. достоин Правительственной награды: медаль "За боевые заслуги"».*

https://pamyat-naroda.ru/heroes/person-hero45915077/

https://pamyat-naroda.ru/heroes/podvig-chelovek_yubileinaya_kartoteka1516081481/

Волков Евгений Александрович (отец респондента), родился 03.05.1964 в ст-це Новокубанской Отрадненского района Краснодарского края.

Участник войны в Афганистане 1979–1989 гг.

Находился в составе Ограниченного контингента советских войск в ДРА.

Призван в 1983 году на срочную службу в ряды СА, после учебки попал в Афганистан.

В/звание: ефрейтор.

В/ специальность: водитель БТР-70.

Е. А. Волков участвовал в боевых операциях в Афганистане с 1983 по 1985 год, служил в г. Кабуле, неоднократно находился в головном дозоре, что спасало жизни солдат.

Награжден: медалью «Воину-интернационалисту от благодарного афганского народа» (15.05.1988), Грамотой Президиума Верховного Совета СССР и нагрудным знаком «Воину-интернационалисту» (28.12.1988), юбилейными медалями, благодарностью от командующего войсками Краснознаменного Туркестанского военного округа.

РЕСПОНДЕНТ: Квач Алена Ильинична

Макаев Александр Дмитриевич (односельчанин, дед Маруневского Артема Викторовича, прадед Макаева Марка Станиславовича), родился 13.03.1911 в ст-це Ладожской ныне Усть-Лабинского района Краснодарского края.

Участник Великой Отечественной войны 1941–1945 гг.



На фронт призван 25.06.1941 Ладожским РВК Ладожского (ныне Усть-Лабинский) района Краснодарского края.

В/звание: красноармеец, рядовой.

В/специальность: водитель, снайпер первой категории.

В/часть: 646-й артиллерийский полк (водитель с 07. 1941 по 07.1944), Западный фронт, с июля 1944-го – 1-й Украинский фронт

Награжден: медалями «За боевые заслуги» (15.11.1943), «За оборону Москвы» (23.09.1944), «За победу над Германией в Великой Отечественной войне 1941–1945 гг.» (09.05.1945), «За взятие Кёнигсберга» (10.04.1945).

https://pamyat-naroda.ru/heroes/podvig-chelovek_nagrazhdenie1531259063/

Макаев Александр Дмитриевич был первоклассным водителем. За рулем своей полуторки колесил по всему фронту. Приходилось ему и стрелять. Он оказался неплохим снайпером. Даже сам удивлялся. Когда в районе штаба надоедал какой-нибудь фашистский снайпер, то комиссар полка, Бурлака Иван, просил Александра Дмитриевича полежать в засаде и «вырубить того глазастого стрелка». Слава о снайперском умении шла по его пятам по всему военному пути. Александру Дмитриевичу было присвоено звание «снайпер первой категории».

В январе–феврале 1945 года Александр Дмитриевич Макаев принимал участие в боях в Восточной Пруссии, во взятии г. Кёнигсберга. В тетради Александра Дмитриевича есть запись: «Два наших дивизиона брали город, немцы здесь бросали полк за полком в бой, не хотели отдавать город. Я, конечно, в боях не участвовал, но снаряды к нашим пушкам и здесь подвозил». 10 апреля 1945 года Александр Дмитриевич был награжден медалью «За взятие Кёнигсберга» (№ 526655).

Маруневский Артем Викторович (внук Макаева Александра Дмитриевича), родился 04.03.1976 в пос. Вимовец Усть-Лабинского района Краснодарского края.

Участник локальных войн и конфликтов.

Принимал участие в КТО в Северо-Кавказском регионе, в Чеченской Республике (1994–1996 гг.).

В/звание: мл. сержант.

Призван в ряды Российской армии в 1994 году в г. Зеленокумске Ставропольского края. Далее был направлен в город Шахты для обучения в военном училище. С 18 ноября 1994 г. воевал в Чечне.

Артем Викторович **погиб** 14.12.1995.

Награжден орденом Мужества (1995 г., посмертно).

Макаев Марк Станиславович (правнук Макаева Александра Дмитриевича, племянник Маруневского Артема Викторовича).

Участник СВО.

За отвагу, стойкость и мужество имеет награды.

На сегодняшний день служит в зоне проведения специальной военной операции.

Ветеран боевых действий.

Документально не подтверждено. Записано со слов респондента.

РЕСПОНДЕНТ: Клепикова Анастасия Евгеньевна

Симоненко Сергей Захарович (прадед по материнской линии), родился 23.09.1914 в ст-це Воронежской ныне Усть-Лабинского района Краснодарского края.

Участник Великой Отечественной войны 1941–1945 гг.



В Красную Армию призван 23.09.1937.

В/звание: мл. техник-лейтенант, лейтенант.

В/часть: штаб артиллерии КА ВС, ЗапФ, ПВО КА, Сталинградский корпусной район противовоздушной обороны, Сталинградский фронт.

С супругой, Симоненко Антониной Ивановной, познакомился в госпитале во время Сталинградской битвы.

Награжден: медалями «За оборону Сталинграда», «За победу над Германией в Великой Отечественной войне 1941–1945 гг.».

https://pamyat-naroda.ru/heroes/person-hero92923532/

Симоненко Антонина Ивановна (прабабушка по материнской линии), родилась в 1923 году на

ст. Чёбаково Тутаринского района Ярославской области.



Участница Великой Отечественной войны 1941–1945 гг.

Окончила 9 классов и 2-годичную школу медицинских сестер.

На фронт призвана 24.08.1941 Тутаринским РВК.

В/звание: сержант.

В/часть: 11265 – медсестра, 24.08.1941–06.1945.

Награждена юбилейным орденом Отечественной войны 2-й ст. (21.02.1987).

Уволена 13.06.1945 в звании сержант м/с. По окончании военной службы работала в доме ребенка медицинской сестрой. Проживала по адресу: г. Усть-Лабинск, ул. Суворова, 25.

https://pamyat-naroda.ru/heroes/person-hero96655292/

Булыгин Николай Васильевич (прадед по отцовской линии), родился в 1906 году в дер. Клюксово Екимовичской волости Смоленской губернии.

Участник Великой Отечественной войны 1941–1945 гг.

В Красную Армию призван 09.1928 Рославльским РВК Смоленской области.

В/звание: майор.

В/должность: заместитель по политической части командира батальона связи.

В/часть: 1005-й отдельный батальон связи 8-го артиллерийского корпуса, 8-й артиллерийский корпус, Брянский фронт (III ф), фронтовой эвакуационный пункт 211, 217-й отдельный батальон связи.

Награжден двумя орденами Красной Звезды (16.09.1943, 03.11.1944, посмертно).

Умер от ран 12.09.1944. Похоронен: Эстонская ССР, Выруский (ныне Вырумаа) уезд, г. Выру, юго-восточнее, 2500 м, лес, братская могила 11.

https://pamyat-naroda.ru/heroes/person-hero105504976/

Булыгин Игорь Анатольевич (отец, внук Булыгина Николая Васильевича), родился 21.09.1959 в г. Краснодаре.

Участник локальных войн и конфликтов.

Участник боевых действий на Северном Кавказе (1994–2004 гг.).

В/звание: подполковник, ветеран спецназа ГРУ.



Булыгин Николай Васильевич



Булыгин Игорь Анатольевич

Награжден: орденом «За верность Отечеству» (21.09.2009), медалями «Участник боевых действий на Северном Кавказе 1994–2004 гг.» (07.05.2005), Жукова (19.02.1996), «За укрепление боевого содружества» (12.02.2008), «Ветеран спецназа ГРУ», «За службу на Северном Кавказе» (12.12.2005), «За верность долгу и Отечеству» (22.06.2007), «Воинское братство», нагрудным знаком «За службу на Кавказе» (04.04.2007), юбилейными медалями.

РЕСПОНДЕНТ: Кузнецова Валентина Григорьевна

Синько Павел Иванович (дед по материнской линии), родился в 1903 году в с. Самохино Черноярского уезда Астраханской губернии (ныне село Октябрьского р-на Волгоградской обл.).

Участник Великой Отечественной войны 1941–1945 гг.

На фронт призван в 1941 году Ворошиловским РВК Ворошиловского района Сталинградской области.

В/звание: красноармеец.

В/специальность: стрелок.

В/часть: 1123-й стрелковый полк 335-й стрелковой дивизии (I ф).

Пропал без вести в феврале 1943 года.

https://pamyat-naroda.ru/heroes/memorial-chelovek_dopolnitelnoe_donesenie58790544/

Щегольков Григорий Антонович (отец респондента), родился 02.05.1920 в с. Старая Таяба (ныне упразднен.) Челно-Вершинского района Самарской губернии (ныне области).

Участник Великой Отечественной войны 1941–1945 гг.

Призван в 1941 году Челно-Вершинским РВК.

В/звание: гв. красноармеец.

В/специальность: наводчик ручного пулемета стрелковой роты.

В/часть: 320-й гв. стрелковый полк 129-й гв. горнострелковой дивизии.

Награжден: орденами Красной Звезды (со слов респондента), Славы 3-й ст. (29.03.1945).

Из наградного листа (орден Славы III ст.): *«Во время разведки боем тов. Щегольков проявил себя смелым и отважным воином. В одном из домов тов. Щегольков заметил группу немцев, ведущих огонь по нашей наступавшей роте. Приняв смелое решение, тов. Щегольков начал подползать к дому. Немцы заметили его, открыли по нему огонь, в результате которого тов. Щегольков был ранен. Тем не менее он не ушел с поля боя. Доползши к дому, он метнул в него 3 гранаты, после чего зашел в подвал, в котором было убито 2 немца и 2 ранено, которых он пристрелил, после чего направился в санчасть. Своим поступком тов. Щегольков спас роту от излишних потерь.*

За смелость и инициативные действия тов. Щегольков достоин правительственной награды орденом Славы 3 ст.».

https://pamyat-naroda.ru/heroes/person-hero76833776/

Щегольков Кузьма Антонович (дядя по линии отца), родился в 1905 году в с. Старая Таяба (ныне упразднен.) Челно-Вершинского района Самарской губернии (ныне области).

Участник Великой Отечественной войны 1941–1945 гг.

На фронт призван 25.06.1941 Кутузовским РВК Кутузовского района Куйбышевской области.

В/звание: красноармеец.

В/часть: 38-й отдельный плотничный батальон, 28-й отдельный батальон механизации железнодорожных работ, 38-й отдельный стрелковый батальон, 9 ждбр.

https://pamyat-naroda.ru/heroes/isp-chelovek_spisok2998478/

Кузнецов Борис Сергеевич (сын респондента, правнук Синько Павла Ивановича, внук Щеголькова Григория Антоновича), родился 29.09.1985 в пос. Вимовец Усть-Лабинского района Краснодарского края.

Участник СВО.

Призван в 2022 году в рамках частичной мобилизации.

Награжден: знаком отличия ордена Святого Георгия – Георгиевским крестом 4-й ст. (27.07.2024), двумя медалями «Участнику специальной военной операции» (14.05.2024, 10.08.2024).

На сегодняшний день служит в зоне проведения специальной военной операции.

Ветеран боевых действий.

РЕСПОНДЕНТ: Максимова Лидия Алексеевна

Максимов Петр Михайлович (прадед по отцовской линии), родился 15.06.1925 в с. Октябрьском Ипатовского района Ставропольского края.

Участник Великой Отечественной войны 1941–1945 гг.



На фронт призван в 1943 году Ипатовским РВК.

В/звание: гв. казак, гв. рядовой.

В/специальность: ручной пулеметчик.

В/часть: 45-й гв. кавалерийский полк 12-й гвардейской кавалерийской дивизии.

Награжден: орденом Красной Звезды, тремя медалями «За отвагу» (25.11.1944, 10.12.1944, 28.01.1945), медалями «За победу над Германией в Великой Отечественной войне 1941–1945 гг.», «За взятие Будапешта», юбилейным орденом Отечественной войны 2-й ст. (06.04.1985).

Погиб 25.10.2008.

https://pamyat-naroda.ru/heroes/person-hero75993873/

https://pamyat-naroda.ru/heroes/podvig-chelovek_nagrazhdenie40345739/

В одном из сражений, проходивших в 1944 году, его рота оказалась в окружении противника. Мой прадед проявил мужество и решимость. Он организовал оборону, рискуя своей жизнью, отправился на разведку, чтобы выяснить расположение вражеских позиций. Получив важную информацию, он вернулся к своим и предложил им контратаку. За этот подвиг был награжден орденом Красной Звезды (записано со слов респондента).

Максимов Алексей Дмитриевич (отец), родился 29.06.1979 в ст-це Новолабинской Усть-Лабинского района Краснодарского края.

Участник локальных войн и конфликтов.

Принимал участие в КТО в Северо-Кавказском регионе, в Республике Дагестан, 19.07–20.11.1999.

В/звание: сержант.

В/должность: водитель-разведчик БТР-80.

В/часть: казачий лагерь дивизии «Дон-100», СКВО, внутренние войска.

Сержант Максимов Алексей Дмитриевич во время службы организовал эвакуацию раненых и сам вышел на передовую, чтобы отвлечь огонь противника на себя.

РЕСПОНДЕНТ: Мацалова Мария Дмитриевна

Мацалов Владимир Макарович (прадед по материнской линии), родился 09.01.1922 в ст-це Усть-Лабинской (ныне г. Усть-Лабинск) Усть-Лабинского района Краснодарского края.

Участник Великой Отечественной войны 1941–1945 гг.

В Красную Армию призван в январе 1941 года Усть-Лабинским РВК.

В/звание: гв. красноармеец.

В/специальность: разведчик.

В/часть: 29-я гв. отдельная разведывательная рота 32-й гв. стрелковой Таманской Краснознаменной ордена Суворова 2-й ст. дивизии, 11-й гв. стрелковый корпус, 32-я стрелковая дивизия.

Награжден: орденом Отечественной войны 2-й ст. (22.03.1944), двумя орденами Красной Звезды (17.08.1943, 25.04.1945), орденом Славы 3-й ст. (12.02.1945), медалью «За оборону Кавказа» (25.04.1945).

Из наградного листа (орден Красной Звезды): *«Двигаясь с боевыми порядками 32 гв. ТСД 07.08.1943 с группой разведчиков, одним из первых ворвался в траншеи противника. 08.08.1943, продолжая двигаться с боевыми порядками, в рукопашной схватке во 2-й линии, в траншее противника уничтожил двух солдат и захватил одного пленного. С 09.08.1943 на 10.08.1943 работал с группой по спец. заданию командира дивизии по установлению и очертанию переднего края обороны противника в районе высоты "Безымянная". За отличное выполнение задания получил благодарность командира дивизии и начальника Р.О. Во время боя был ранен, но находился в строю».*

https://pamyat-naroda.ru/heroes/sm-person_doroga69443470/

Владимир Макарович участвовал в обороне Кавказа, освобождении Крыма и Восточной Пруссии. Неоднократно был ранен. Дата выбытия: 18.02.1990.

Климкин Никита Геннадьевич (двоюродный брат по материнской линии), родился 17.03.2000 в г. Усть-Лабинске Усть-Лабинского района Краснодарского края.

Участник СВО.

Заключил контракт с МО РФ.

В/звание: ефрейтор.

В/специальность: оператор БПЛА.

В/часть: 51532.

Награжден: медалями Суворова, Жукова, «За воинскую доблесть» 2-й ст.

На сегодняшний день служит в зоне проведения специальной военной операции.

Документально не подтверждено. Записано со слов респондента.

РЕСПОНДЕНТ: Мусиенко Ирина Николаевна

Харченко Анатолий Карпович (дед по материнской линии), родился в 1913 году в г. Акмолинске Российской империи (ныне г. Астана, Республика Казахстан).

Участник Великой Отечественной войны 1941–1945 гг.

На фронт призван 08.07.1941 Орджоникидзевским РВК Орджоникидзевского района Ташкентской области Узбекской ССР.

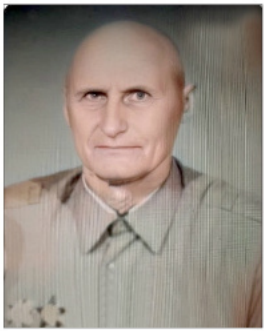

В/звание: мл. сержант, гв. ст. сержант.

В/должность: ст. бригадир по ремонту технического обслуживания боевой техники.

В/часть: 1-я механизированная бригада, 19-я гв. механизированная бригада.

Воевал на Западном, Брянском, Калининском фронтах.

Награжден: орденом Красной Звезды (02.07.1945), медалью «За боевые заслуги» (17.08.1943), юбилейным орденом Отечественной войны 2-й ст. (06.04.1985).

Из наградного листа (орден Красной Звезды): *«Тов. Харченко работает в РТО старшим бригадиром по ремонту колесных машин, свое дело знает в совершенстве. Во время последних боевых*

действий бригады он был с "летучкой" с передовыми частями. 27–28.04.45г. в районе г. Берлина под артиллерийским огнем противника отремонтировал две машины средним ремонтом, одну машину текущим ремонтом. В работе проявил мужество и отвагу. Под его руководством всего отремонтировано 8 машин средним ремонтом, 11 машин текущим ремонтом и один бронетранспортер. Брака в работе не имеет, его "летучка" выполняет нормы на 170–175%.

Тов. Харченко достоин правительственной награды орден "Красная Звезда"».

https://pamyat-naroda.ru/heroes/podvig-chelovek_yubileinaya_kartoteka1521522959/

https://pamyat-naroda.ru/heroes/podvig-chelovek_nagrazhdenie37951613/

Умер 27.07.1989.

Мусиенко Андрей Юрьевич (сын респондента, правнук Харченко Анатолия Карповича), родился 08.09.1984 в г. Джамбуле Казахской ССР.

Участник СВО.

В 2023 году подписал контракт с МО РФ.

В/звание: гв. рядовой.

В/часть: 156-й танковый Нежинский полк, снайперское отделение, штурмовая рота, в/ч 84839 с 26.04.2024.

В настоящее время принимает участие в боевых действиях в зоне проведения специальной военной операции.

РЕСПОНДЕНТ:
Натабова (Богатых) Галина Борисовна

Богатых Василий Ильич (дед по линии отца), родился в 1903 году в ст-це Тенгинской ныне Усть-Лабинского района Краснодарского края.

Участник Великой Отечественной войны 1941–1945 гг.

На фронт призван 27.08.1941 Усть-Лабинским РВК.

В/звание и в/должность: старшина.

В/часть: 7-й кавалерийский полк – старшина с августа по сентябрь 1941 г., ЭГ 2436 на излечении по ранению с сентября 1941 по февраль 1942 г., штаб 56-й армии – с февраля по ноябрь 1942 г., 369-й запасной стрелковый полк – с ноября 1942 по апрель 1944 г., 10-й запасной кавалерийский полк – с апреля 1944 по июль 1945 г.

Награжден: медалью «За победу над Германией в Великой Отечественной войне 1941–1945 гг.», памятными юбилейными медалями.

Богатых Виталий Геннадьевич (племянник респондента, правнук Богатых Василия Ильича), родился 06.09.1989 в г. Усть-Лабинске Краснодарского края.

Участник СВО.

Призван в 2022 году в рамках частичной мобилизации.

В настоящее время принимает участие в боевых действиях в зоне проведения специальной военной операции.

Документально не подтверждено. Записано со слов респондента.

РЕСПОНДЕНТ:
Пивоварова Кристина Владимировна

Туртов Иосиф Максимович (прадед по материнской линии), родился в 1925 году в с. Баженовское Байкаловского района Свердловской области, г. Свердловск (ныне г. Екатеринбург).

Участник Великой Отечественной войны 1941–1945 гг.

На фронт призван 12.09.1943 Белоярским РВК Белоярского района Свердловской области.

В/звание: гв. сержант, ст. сержант, гв. ст. сержант.

В/специальность: минометчик.

В/часть: 6-я гв. механизированная бригада.

Награжден: орденом Красной Звезды (15.12.1944), медалями «За победу над Германией в Великой Отечественной войне 1941–1945 гг.» (09.05.1945), «За взятие Будапешта» (09.06.1945), «За взятие Вены» (09.06.1945).

Из наградного листа (орден Красной Звезды): *«В боях за город Кечкемет расчет тов. Туртова участвовал в отражении 4 контратак противника, в этих боях расчетом уничтожено до 10 огневых точек противника и 25 солдат и офицеров. Во время прохода в прорыве была атакована наша автоколонна противником с тыла, тов. Туртов быстро установил свой миномет и подавлял метко вражескую пехоту.*

В боях за ст. Илле отражено 5 контратак противника, где уничтожено до 33 солдат и офицеров противника».

https://pamyat-naroda.ru/heroes/person-hero105825164/

https://m.pamyat-naroda.ru/heroes/podvig-nagrada_kartoteka1509108269?ysclid=m986w3kyx9244426124

Туртов Сергей Иосифович (дядя по материнской линии), родился 14.11.1972 в г. Удомля Тверской области (с 1931 по 1990 г. – Калининская обл.).

Участник СВО.

В/часть: 91711, 20-я армия, 9-я рота, 5-й взвод, отдельная штурмовая рота (ошр).

В настоящее время принимает участие в боевых действиях в зоне проведения специальной военной операции.

Документально не подтверждено. Записано со слов респондента.

РЕСПОНДЕНТ: Свищева Елена Анатольевна

Соловьев Иван Васильевич (прадед по материнской линии), родился в 1890 году в ст-це Ладожской ныне Усть-Лабинского района Краснодарского края.

Участник Первой мировой войны 1914–1918 гг.

Участник Гражданской войны 1918–1922 гг.

Записано со слов бабушки.

Соловьев Иван, Ладожская, казак, присягу принял в 1914 году – найден в списках Базы данных нижних чинов ККВ – участников Первой мировой и гражданской войн, составленной по документам ГАКК.

Участник Великой Отечественной войны 1941–1945 гг.

На фронт призван в 1941 году Ладожским РВК.

В/звание: красноармеец, рядовой.

Воевал на передовой в г. Краснодаре. Попал в плен.

Погиб в 1943 году в лагере военнопленных 132, который располагался на углу улиц Красной и Хакурате.



Соловьев Иван Васильевич



Соловьев Иван Иванович

Его имя увековечено на мемориале «Вечный огонь» ст-цы Ладожской.

Соловьев Иван Иванович (дед по материнской линии), родился 09.05.1921 в ст-це Ладожской Усть-Лабинского района Краснодарского края.

Участник Великой Отечественной войны 1941–1945 гг.

В Красную Армию призван в 1941 году.

С 15 июля 1942 по 15 июля 1944 года был партизаном, прошел путь от рядового, командира отделения до командира взвода и участвовал в главнейших боевых операциях против немецких захватчиков в Белоруссии.

Награжден: орденом Красной Звезды, медалями «Партизану Отечественной войны» 1-й ст., «За доблестный труд в Великой Отечественной войне 1941–1945 гг.», юбилейным орденом Отечественной войны 1-й ст. (11.03.1985).

Умер в 1998 году в ст-це Ладожской.

До наших дней сохранилась боевая характеристика на командира взвода партизанского отряда «За Родину» бригады имени Кирова – Соловьева Ивана Ивановича. Вот выдержки из нее:

1. «В сентябре 1942 г. участвовал в разгроме гарнизона п. Ленин Пинской области, где было уничтожено более 40 солдат и жандармерии и взяты трофеи».

2. «В октябре 1942 г. участвовал в разгроме вражеского гарнизона на станции Синкевичи, где был убит 51 гитлеровец, взорван железнодорожный мост через реку Лань, спален воинский эшелон с боеприпасами, взяты трофеи 46 винтовок, 1 станковой пулемет».

3. «В декабре 1942 г. участвовал в засаде хут. Черебасово в качестве пулеметчика, убито 11 полицейских, взяты трофеи 11 винтовок, 1 пулемет и пленный».

4. «В феврале 1943 г. участвовал в повторном разгроме вражеского гарнизона станции Синкевичи, где были убиты и ранены гитлеровцы».

5. «В феврале 1943 г. погоня за полицией, где было отбито награбленное имущество и скот. Вторая погоня за казаками, в результате чего не дали спалить хутора, взяли пленного».

6. «В марте 1943 г. участвовал в качестве пулеметчика в разгроме гарнизона Свенте-Воля, где много было убито немецких и полицейских солдат».

7. «В апреле 1943 г. участвовал в засаде в качестве пулеметчика разведвзвода на железной дороге в районе Черебасово, убито 8 немецких солдат, также в засаде в районе дер. Вулька 2-я убито 3 гитлеровца, взяты трофеи 3 винтовки».

8. «В мае 1943 г. участвовал в подрыве военного эшелона в районе Лунинец, где был спущен 1 паровоз, 12 вагонов с ранеными гитлеровцами, также в июле 1942 г. спущен 1 паровоз, 4 вагона».

9. «В сентябре и октябре 1943 г. участвовал и руководил взводом рельсовой войны 5 выходов в районе Лунинец и Мальковичи, где было взорвано до 1000 рельс».

10. «В ноябре 1943 г. руководил группой в налете на мадьяр в районе Дятловичи, убито 5 мадьяр, взяты трофеи 4 винтовки и спален железнодорожный мост».

11. «В мае 1944 г. участвовал в засаде в районе Мальковичи, убито 10 гитлеровцев, взяты трофеи 2 пулемета, 8 винтовок».

РЕСПОНДЕНТ: Скаделова Елена Александровна

Грунский Василий Федорович (прадед по отцовской линии), родился 04.09.1912 в ст-це Новолабинской ныне Усть-Лабинского района Краснодарского края.

Участник Великой Отечественной войны 1941–1945 гг.

На фронт призван в июле/августе 1941 года.

В/звание: красноармеец, сержант.

В/часть: 11 зап 15 зсбр СКВО, 26.11.1941 выбыл в 82 оморсбр СФ.

В 1942 году – участник боев за г. Великие Луки.

Попал в окружение, пропал без вести в апреле 1943 года.

https://pamyat-naroda.ru/heroes/isp-chelovek_spisok18686464/
https://pamyat-naroda.ru/heroes/isp-chelovek_spisok18670722/
https://pamyat-naroda.ru/heroes/person-hero21369418/

Грунский Александр Александрович (дядя респондента, внук Грунского Василия Федоровича), родился 08.01.1962 в ст-це Новолабинской Усть-Лабинского района Краснодарского края.

Участник войны в Афганистане 1979–1989 гг.

Находился в составе Ограниченного контингента советских войск в ДРА.

Призван в 1981 году на срочную службу в СА, после учебки попал в Афганистан.

В/звание: рядовой.



Грунский Василий Федорович



Грунский Александр Александрович

Место службы: г. Кабул, Афганистан, 1981–1982 гг.

Участвовал в ликвидации бандформирований на территории ДРА.

Записано со слов респондента.

Колодий Сергей Сергеевич (двоюродный брат респондента, племянник Грунского Александра Александровича, правнук Грунского Василия Федоровича), родился 27.05.1990 в г. Усть-Лабинске Краснодарского края.

Участник СВО.

Принимал участие в боевых действиях в зоне проведения специальной военной операции по демилитаризации и денацификации Украины.

В/звание: ст. лейтенант.

Воевал на запорожском направлении.

Погиб 25.03.2023 в Запорожской области, н. п. Малые Щербаки.

Награжден орденом Мужества (посмертно).

«Для меня героем Отечества является мой дядя, Колодий Сергей Сергеевич. 23 сентября 2022 года его мобилизовали на специальную военную операцию в звании старшего лейтенанта.



С первого дня он участвовал в боевых действиях на запорожском направлении. Несмотря на плохую связь, дяде уда-

валось сообщать семье о том, что он жив-здоров. 20 марта 2023 года он позвонил в последний раз...

23 марта во время боя Сергей Сергеевич взял командование на себя – его командира смертельно ранило. И в тот же день Сергей погиб от осколка гранаты.

Старшего лейтенанта посмертно наградили орденом Мужества.

Дома, в Усть-Лабинске, у дяди Сергея подрастает маленькая дочь. Она знает, что ее папа – герой. И вся наша семья гордится героем!»

РЕСПОНДЕНТ:
Скороходова Вероника Владимировна

Мацюк Григорий Терентьевич (прадед по материнской линии), родился 27.03.1921 в с. Морозовка Погребищенского района Винницкой области, Украина.

Участник Великой Отечественной войны 1941–1945 гг.

В Красную Армию призван в 1940 году.

В/звание: красноармеец, рядовой.

В/часть: 93-й гв. стрелковый полк 29-й гв. стрелковой дивизии.

Награжден юбилейным орденом Отечественной войны 2-й ст. (06.04.1985).

https://pamyat-naroda.ru/heroes/podvig-chelovek_yubileinaya_kartoteka1516575036/

«Рядовой Мацюк Григорий Терентьевич во время одной из боевых операций получил тяжелое ранение в щеку, когда прикрывал медсестру, спасавшую раненого солдата. Его самоотверженность и готовность рисковать своей жизнью ради других стали настоящим примером героизма. Несмотря на полученное ранение, прадедушка продолжал сражаться и помогать своим товарищам. Этот подвиг навсегда останется в нашей памяти как символ мужества и благородства».

Записано со слов респондента.

Погиб 28.12.1989.

Комаров Роман Васильевич (дядя по материнской линии), родился 14.12.1983 в ст-це Кирпильской Усть-Лабинского района Краснодарского края.

Участник локальных войн и конфликтов.

Принимал участие в КТО в Северо-Кавказском регионе, в Чеченской Республике.

В/звание: сержант.

В/часть: 58-я армия, 42-я дивизия.

Сержант Комаров Роман Васильевич воевал в Чечне, будучи еще молодым парнем. Он служил в горячих точках, выполняя сложные задачи и защищая своих товарищей. Его отвага и преданность делу оставили глубокий след в нашей семье и вдохновляют нас по сей день.

Ветеран боевых действий.

РЕСПОНДЕНТ: Субочева Евгения Владимировна

Кравченко Евгений Федорович (прадед по материнской линии), родился в 1900 году в ст-це Воронежской ныне Усть-Лабинского района Краснодарского края.

Участник Великой Отечественной войны 1941–1945 гг.

На фронт призван 20.08.1941 Усть-Лабинским РВК.

В/звание: сержант.

В/часть: 1149-й стрелковый полк 353-й стрелковой дивизии.

Погиб 18.11.1941.

https://pamyat-naroda.ru/heroes/isp-chelovek_spisok3454600/

Субочев Владимир Александрович (отец), родился в 1984 году в ст-це Воронежской Усть-Лабинского района Краснодарского края.

Участник СВО.

Доброволец.

Боец ЧВК «Вагнер», 10-й штурмовой отряд.

С 09.11.2022 по 15.07.2023 выполнял служебно-боевые задачи в зоне проведения специальной военной операции.

Награжден медалью «За храбрость» 4-й ст. (15.05.2023).

На сегодняшний день продолжает служить в зоне проведения специальной военной операции.

Кравченко Вячеслав Валерьевич (дядя по материнской линии), родился в 2002 году в ст-це Воронежской Усть-Лабинского района Краснодарского края.

Участник СВО.

Призван в 2023 году.

В/звание: рядовой.

Награжден медалью «Участнику специальной военной операции».

Документально не подтверждено. Записано со слов респондента.

РЕСПОНДЕНТ:
Сухинина Валентина Александровна

Евсиков Михаил Дмитриевич (дядя, старший брат матери), родился в 1916 году в Кубанской области, позже к/з «Красный Восток» ст-цы Ладожской Усть-Лабинского района Краснодарского края.

Участник Великой Отечественной войны 1941–1945 гг.

В Красную Армию призван в октябре 1939 года.

Прибыл в воинскую часть 22.06.1941.

В/звание: ефрейтор.

В/часть: 47-й отдельный полк связи 18-й армии Туапсинского оборонительного района.

После войны проживал в г. Краснодаре.

Награжден юбилейным орденом Отечественной войны 2-й ст. (06.04.1985).

https://pamyat-naroda.ru/heroes/podvig-chelovek_yubileinaya_kartoteka1511679013/

https://pamyat-naroda.ru/heroes/person-hero46368968/

Волков Валерий Викторович (племянник, сын сестры, Надежды, внучатый племянник Евсикова Михаила Дмитриевича), родился 11.12.1973 в г. Усть-Лабинске Краснодарского края.

Участник СВО.

Призван в 2022 году в рамках частичной мобилизации .

Участвовал в боях на луганском направлении.

На сегодняшний день служит в зоне проведения специальной военной операции.

Ветеран боевых действий.

Документально не подтверждено. Записано со слов респондента.



Евсиков Михаил Дмитриевич



Волков Владимир Викторович

Волков Владимир Викторович (племянник, сын сестры, Надежды, внучатый племянник Евсикова Михаила Дмитриевича), родился 19.02.1975 в г. Усть-Лабинске Краснодарского края.

Участник СВО.

Заключил контракт с МО РФ в ноябре 2024 года. Призван Усть-Лабинским РВК.

Погиб 08.12.2024. Похоронен 29 января 2025 года на кладбище г. Усть-Лабинска, ул. Звездная.

Документально не подтверждено. Записано со слов респондента.

РЕСПОНДЕНТ: Чернышев Василий Васильевич

Чернышев Андрей Лукьянович (дед по линии отца), родился в 1906 году в ст-це Бейсугской Кубанской области (ныне ст-ца Новобейсугская Выселковского района Краснодарского края).

Участник Великой Отечественной войны 1941–1945 гг.



На фронт призван в июне 1941 года Выселковским РВК.

В/звание: гв. красноармеец, гв. рядовой.

В/должность: шофер.

В/часть: 98-й гв. артиллерийский полк 48-й гв. стрелковой дивизии.

Награжден: медалями «За боевые заслуги» (01.04.1945), «За победу над Германией в Великой Отечественной войне 1941–1945 гг.» (09.05.1945), «За взятие Кёнигсберга» (09.06.1945), «За взятие Берлина» (09.06.1945).

Из наградного листа (медаль «За боевые заслуги»): *«Шофера второго дивизиона гвардии красноармейца Чернышева Андрея Лукьяновича за то, что он в боях 8.03.1945г. в районе Вессельсхефен под огнем противника в ночных условиях подвез три раза боеприпасы к орудиям прямой наводки, чем обеспечил отражение ночной контратаки. 13.03.1945г. в районе Варвеген осколком снаряда был пробит окат машины, на которой он доставлял снаряды. Несмотря на непрекращающийся огонь противника, тов. Чернышев перенес снаряды на себе на расстоянии 100 метров к орудиям прямой наводки».*

https://pamyat-naroda.ru/heroes/podvig-chelovek_kartoteka1111649060/

Чернышев Евгений Васильевич (брат респондента, внук Чернышева Андрея Лукьяновича), родился 05.04.1967 в пос. Южном Усть-Лабинского района Краснодарского края.

Участник войны в Афганистане 1979–1989 гг.



В/звание: рядовой.

С 1985 по 1987 год проходил срочную службу в провинции Баграм близ г. Кабула.

В/специальность: водитель БТР батареи управления артразведки.

Награжден: медалью «Воину-интернационалисту от благодарного афганского народа» (15.05.1988), Грамотой Президиума Верховного Совета СССР и нагрудным знаком «Воину-интернационалисту» (28.12.1988), юбилейными медалями.

Ветеран боевых действий.

РЕСПОНДЕНТ: Шкарупин Александр Васильевич

Кондабаров Василий Иванович (дед по материнской линии), родился в 1890 году в Кубанской области, позже проживал на хут. Калининском ныне Братского сельского поселения Усть-Лабинского района Краснодарского края.

Участник Великой Отечественной войны 1941–1945 гг.

На фронт призван Лазаревским РВК Лазаревского района Тульской области.

В/звание: красноармеец.

В/должность: стрелок.

В/часть: партизанский отряд имени Кочубея (с 1941 по 1943 год), трофейная команда 318-й Новороссийской стрелковой дивизии, 318-я горнострелковая дивизия.

Погиб (пропал без вести) 10.12.1943 на Керченском полуострове, Крымская АССР, Маяк-Салынский район.

Награжден: орденом Красной Звезды (26.12.1943), медалью «За отвагу» (18.11.1943).

Из наградного листа (орден Красной Звезды): *«За форсирование Керченского пролива, захват плацдарма на Керченском полуострове, отважно выполняя боевые задания командования на фронте борьбы с немецкими захватчиками под ураганным огнем противника, презирая смерть, мужественно действуя по выноске раненых с поля боя, а также по выгрузке продуктов, боепитания с мотоботов.*

Красноармеец Кондабаров достоин Правительственной награды Орденом Красная Звезда».

https://pamyat-naroda.ru/heroes/podvig-chelovek_nagrazhdenie18914023/

https://pamyat-naroda.ru/heroes/podvig-chelovek_nagrazhdenie36038409/

Шкарупин Василий Иванович (отец респондента), родился 23.04.1914 в ст-це Некрасовской ныне Усть-Лабинского района Краснодарского края.

Участник Великой Отечественной войны 1941–1945 гг.

На фронт призван 22.06.1941 Усть-Лабинским РВК.

В/звание: гв. красноармеец, гв. рядовой.

В/специальность: механик-водитель, мотоциклист-разведчик, разведчик-наблюдатель.

В/часть: 23 гв. осад 18 гв. сд 11 гв. А 3 БелФ.

Демобилизован 24.10.1945.

Награжден: орденом Славы 3-й ст. (08.02.1945), медалями «За победу над Германией в Великой Отечественной войне 1941–1945 гг.», «За взятие Кёнигсберга», благодарностями И.В. Сталина «За прорыв обороны и вторжение в Восточную Пруссию», «За штурм г. Инстербург», «За разгром немцев под Кёнигсбергом», «За участие в штурме г. Пилау», юбилейными медалями.

Из наградного листа (орден Славы III ст.): *«Тов. Шкарупин по приказанию командира дивизиона разведывал огневые точки противника и докладывал точно командиру дивизиона. Держал*

бесперебойную связь с командирами батарей и командиром дивизиона.

28.01.45 г. в районе Ст. Гутенфельт, пробравшись в тыл противника, тов. Шкарупин из своего личного оружия убил 12 фрицев и обнаружил огневые точки противника, о чем доложил командиру дивизиона, последние были подавлены. Этим самым тов. Шкарупин обеспечил быстрое продвижение наших самоходок.

За мужество и отвагу, проявленные в борьбе с немецкими захватчиками, достоин правительственной награды орден Славы третьей ст.».

https://pamyat-naroda.ru/heroes/podvig-chelovek_nagrazhdenie24144597/

Ветеран труда. Работал в к/зе «Россия» водителем, воспитал 3 детей.

Умер 06.11.1984. Похоронен на кладбище ст-цы Некрасовской.

Кондабаров Александр Васильевич (дядя по материнской линии, сын Кондабарова Василия Ивановича), родился в 1923 году в ст-це Некрасовской Усть-Лабинского района Краснодарского края.

Участник Великой Отечественной войны 1941–1945 гг.

В Красную Армию призван в 1941 году Усть-Лабинским РВК.

В/звание: лейтенант, ст. лейтенант.

В/должность: командир противотанковой батареи.

В/часть: 31-я гв. механизированная бригада, 9-я механизированная бригада.



Награжден: медалью «За оборону Сталинграда».

Погиб 20.09.1944 в Румынии, жудец Марамуреш, с. Петрешти-Де-Сус; перезахоронен: уезд Клуж, с. Борзешть, центр, у церкви, братская могила.

https://pamyat-naroda.ru/heroes/person-hero101870955/
https://pamyat-naroda.ru/heroes/person-hero91422259/

Шкарупин Владимир Александрович (сын респондента, внук Шкарупина Василия Ивановича, правнук Кондабарова Василия Ивановича), родился 05.06.1973 в ст-це Некрасовской Усть-Лабинского района Краснодарского края.

Участник локальных войн и конфликтов.

Принимал участие в КТО в Северо-Кавказском регионе, в Чеченской Республике.

Ветеран боевых действий.

Участник СВО.

В/звание: гв. сержант.

В настоящее время принимает участие в боевых действиях в зоне проведения специальной военной операции.

РЕСПОНДЕНТ: Товкач Ольга Владимировна

Савченко Арсений Никонорович (двоюродный дед по отцовской линии), родился в 1889 году в с. Ивановское Сандатовской волости Медвеженского уезда Ставропольской губернии (ныне с. Ивановка, Сальский р-н, Ростовская область).

Участник Первой мировой войны 1914–1918 гг.

С 1906 года подпольщик, организатор Советской власти на селе. Был членом президиума уездисполкома, председателем исполкома/заместитель, уездным комиссаром внутренних дел.

Участник Гражданской войны 1918–1922 гг.

Савченко Арсений Никонорович в июле 1918 года был оставлен руководить подпольной работой в селе, захваченном белоказаками. Расстрелян по наводке предателя, не выдав своих товарищей. Улица в селе названа его именем. На здании старой школы, где была подпольная группа, установлена памятная доска Савченко Арсению Никоноровичу.



*Савченко Арсений Никонорович (*стоит крайний справа)

Путеводитель по историческим местам г. Сальска и Сальского района (изд. г. Сальск, МРБУК, стр. 2).

Бойченко Никита Михайлович (дед по отцовской линии), родился в 1897 году в с. Ивановка



Бойченко Никита Михайлович

Медвежинского уезда Ставропольской губернии (ныне Сальского р-на Ростовской обл.).

Участник Великой Отечественной войны 1941–1945 гг.

Призван 17.11.1941 Сальским РВК, Ростовская обл., Сальский р-н.

В/звание: красноармеец, рядовой.

В/часть: 124-я стрелковая бригада.

Пропал без вести в марте 1943 года.

https://pamyat-naroda.ru/heroes/person-hero104540079/

Бойченко Владимир Никитович (отец респондента, сын Бойченко Никиты Михайловича), родился 30.03.1926 в с. Ивановка Сальского района Ростовской области.

Участник Великой Отечественной войны 1941–1945 гг.

В/звание: старшина.

Награжден: медалями «За боевые заслуги» (05.11.1954), «За победу над Германией в Великой Отечественной войне 1941–1945 гг.» (09.05.1945), юбилейным орденом Отечественной войны 2-й ст. (06.04.1985), юбилейными медалями.

https://pamyat-naroda.ru/heroes/person-hero79520571/

Бойченко Владимир Никитович вынес с поля боя своего боевого командира Погребного Григория Николаевича (бывшего директора СОШ №2 ст-цы Старощербиновской), за что награжден медалью «За боевые заслуги». Войну закончил в Польше, остался на сверхсрочную службу. В 1971 году, после демобилизации, переехал всей семьей в ст-цу Старощербиновскую Краснодарского края.

Умер в 2004 году.

Бойченко Игорь Владимирович (брат, сын Бойченко Владимира Никитовича) – кадровый военный. В 1974 году закончил Казанское суворовское училище, в 1978 году – Новосибирское высшее политическое училище. Служил заместителем командира части по воспитательной работе. В настоящее время в отставке в звании подполковника, проживает в г. Санкт-Петербурге.

РЕСПОНДЕНТ: Ярошевич Владимир Анатольевич

Паникаровский Николай Тимофеевич (прадед по материнской линии), родился 20.09.1908 в дер. Некрасово Вятской губернии (ныне урочище Фролки Опаринского р-на Кировской обл.).

Участник Великой Отечественной войны 1941–1945 гг.



В Красную Армию призван в 1931 году Опаринским РВК Кировской области и 12.08.1941 Онуфриевским РВК Кировоградской области УССР.

На фронте с 08.1941 по 08.02.1945.

В/звание: красноармеец, лейтенант, ст. лейтенант, капитан.

В/должность: командир стрелковой роты.

В/часть: 3-й стрелковый батальон 1315-го стрелкового полка 173-й стрелковой дивизии, Юго-Западный фронт.

Участвовал в Сталинградской битве, освобождал Белоруссию.

В/часть: 1315-й стрелковый полк 173-й стрелковой дивизии (II ф), 444-й стрелковый полк 108-й стрелковой дивизии, 1315-й стрелковый полк 173-й стрелковой дивизии (III ф), 144-я стрелковая дивизия, 206-й фронтовой запасной стрелковый полк, 5-я армия.

Награжден: орденом Красной Звезды (14.02.1945), медалью «За отвагу» (28.03.1943).

Погиб 08.02.1945 в Восточной Пруссии.

Место захоронения: Калининградская обл., Багратионовский р-н, пос. Славское, центр поселка, восточнее дороги, БМ.

Из наградных документов: *«...Капитан Паникаровский прошел славный боевой путь от Сталинграда до границ Восточной Пруссии, с честью выполняя задания командования. Тов. Паникаровский имеет на своем счету немало боевых подвигов. Командуя стрелковой ротой, он один из первых форсировал Березину и Неман. Рота, которой командует тов. Паникаровский, находится в хорошем боевом состоянии.*

Достоин Правительственной награды ордена "Красной Звезды"».

https://pamyat-naroda.ru/heroes/person-hero106201869/

Медалью «За отвагу» Николай Тимофеевич награжден за проявленное мужество при атаке деревни В. Акимовка, где своим личным примером поднял в бой бойцов и командиров. Участвовал в Битве за Москву, в Сталинградской битве, освобождении Белоруссии, г. Варшавы.

Ярошевич Анатолий Николаевич (отец респондента), родился 24.07.1982 в ст-це Старощербиновской Щербиновского района Краснодарского края.

Участник СВО.

Принимает участие в специальной военной операции с 2023 года.

В/должность: командир стрелковой роты.

Анатолий Николаевич имеет благодарность в личном деле.

Ветеран боевых действий.

Документально не подтверждено. Записано со слов респондента.

ОГЛАВЛЕНИЕ

ОТКРЫТЫЙ ЭЛЕКТРОННЫЙ КАТАЛОГ «БОЕВЫЕ ДИНАСТИИ КУБАНИ» 3

МО АБИНСКИЙ РАЙОН 5
МО ГОРОД-КУРОРТ АНАПА 21
МО АПШЕРОНСКИЙ РАЙОН 65
МО ГОРОД АРМАВИР 84
МО БЕЛОГЛИНСКИЙ РАЙОН 104
МО БЕЛОРЕЧЕНСКИЙ РАЙОН 125
МО БРЮХОВЕЦКИЙ РАЙОН 154
МО ВЫСЕЛКОВСКИЙ РАЙОН 179
МО ГОРОД-КУРОРТ ГЕЛЕНДЖИК 227
МО ГОРОД ГОРЯЧИЙ КЛЮЧ 275
МО ГУЛЬКЕВИЧСКИЙ РАЙОН 307
МО ДИНСКОЙ РАЙОН 317
МО ЕЙСКИЙ РАЙОН 342
МО КАЛИНИНСКИЙ РАЙОН 348
МО КАВКАЗСКИЙ РАЙОН 390
МО КАНЕВСКОЙ РАЙОН 406
МО КОРЕНОВСКИЙ РАЙОН 414
МО КРАСНОАРМЕЙСКИЙ РАЙОН 439
МО ГОРОД КРАСНОДАР 457
МО КРЫЛОВСКИЙ РАЙОН 492
МО КРЫМСКИЙ РАЙОН 508
МО КУРГАНИНСКИЙ РАЙОН 527
МО КУЩЁВСКИЙ РАЙОН 552
МО ЛАБИНСКИЙ РАЙОН 558
ЛЕНИНГРАДСКИЙ МУНИЦИПАЛЬНЫЙ ОКРУГ 568
МО МОСТОВСКИЙ РАЙОН 586
МО НОВОКУБАНСКИЙ РАЙОН 606
МО НОВОПОКРОВСКИЙ РАЙОН 613
МО ГОРОД-ГЕРОЙ НОВОРОССИЙСК 620
МО ОТРАДНЕНСКИЙ РАЙОН 694
МО ПАВЛОВСКИЙ РАЙОН 707
ПРИМОРСКО-АХТАРСКИЙ МУНИЦИПАЛЬНЫЙ ОКРУГ 715
МО СЕВЕРСКИЙ РАЙОН 736
МО СЛАВЯНСКИЙ РАЙОН 741
МО ГОРОДСКОЙ ОКРУГ ГОРОД-КУРОРТ СОЧИ 757
МО СТАРОМИНСКИЙ РАЙОН 759
МО ТБИЛИССКИЙ РАЙОН 805
МО ТЕМРЮКСКИЙ РАЙОН 811
МО ТИМАШЁВСКИЙ РАЙОН 832
МО ТИХОРЕЦКИЙ РАЙОН 857
ТУАПСИНСКИЙ МУНИЦИПАЛЬНЫЙ ОКРУГ 875
МО УСПЕНСКИЙ РАЙОН 882
МО УСТЬ-ЛАБИНСКИЙ РАЙОН 898
МО ЩЕРБИНОВСКИЙ РАЙОН 914

АДМИНИСТРАЦИЯ КРАСНОДАРСКОГО КРАЯ

КРАСНОДАРСКАЯ КРАЕВАЯ ОБЩЕСТВЕННАЯ ОРГАНИЗАЦИЯ
«ВЕТЕРАНЫ КОМСОМОЛА КУБАНИ»



РЕГИОНАЛЬНАЯ ПОИСКОВО-ПРОСВЕТИТЕЛЬСКАЯ
ЭКСПЕДИЦИЯ ВЕТЕРАНОВ И МОЛОДЕЖИ

БОЕВЫЕ ДИНАСТИИ КУБАНИ

80-ЛЕТИЮ ВЕЛИКОЙ ПОБЕДЫ И ГОДУ ЗАЩИТНИКА ОТЕЧЕСТВА
ПОСВЯЩАЕТСЯ

Электронный каталог

Сбором материалов экспедиции занимался актив оргкомитетов городов и районов Краснодарского края
из числа молодежи, ветеранов, образовательно-воспитательных, патриотических,
культурно-просветительских, казачьих и других заинтересованных организаций
при координации органов местного самоуправления

Диапазон-В

ООО «Диапазон-В». 350089, г. Краснодар, Рождественская Набережная, 31, пом. 63.
Тел. 278-36-14. Тел./факс (861)261-80-25

Заказ №15 от 04.02.2025. Подписано в печать 29.12.2025.